

El Marco Conceptual para la Información Financiera

El Marco Conceptual para la Información Financiera (el Marco Conceptual) fue emitido por el Consejo de Normas Internacionales de Contabilidad en septiembre de 2010. Derogó el Marco Conceptual para la Preparación y Presentación de Estados Financieros.

Marco Conceptual

ÍNDICE

desde el párrafo

PRÓLOGO

EL MARCO CONCEPTUAL PARA LA INFORMACIÓN FINANCIERA

INTRODUCCIÓN

Propósito y valor normativo

Alcance

CAPÍTULOS

1 El objetivo de la Información financiera con propósito general	OB1
2 La entidad que informa <i>pendiente de añadir</i>	
3 Características cualitativas de la información financiera útil	CC1
4 El <i>Marco Conceptual</i> (1989): el texto restante	4.1

CON RESPECTO A LOS DOCUMENTOS COMPLEMENTARIOS ENUMERADOS A
CONTINUACIÓN, VÉASE LA PARTE B DE ESTA EDICIÓN

APROBACIÓN POR EL CONSEJO DEL *MARCO CONCEPTUAL* DE 2010

FUNDAMENTOS DE LAS CONCLUSIONES DE LOS CAPÍTULOS 1 Y 3

TABLA DE CONCORDANCIAS

Marco Conceptual

Prólogo

El Consejo de Normas Internacionales de Contabilidad se encuentra en este momento en proceso de actualizar su marco conceptual. Este proyecto de marco conceptual se está llevando a cabo en fases.

A medida que se finalice un capítulo, se sustituirán los párrafos correspondientes en el *Marco Conceptual para la Preparación y Presentación de los Estados Financieros* publicado en 1989. Cuando el proyecto de marco conceptual esté terminado, el Consejo dispondrá de un documento único, completo e integral denominado *Marco Conceptual para la Información Financiera*.

Esta versión del *Marco Conceptual* incluye los dos primeros capítulos que publicó el Consejo como resultado de la primera fase de su proyecto de marco conceptual—Capítulo 1 *El objetivo de la información financiera con propósito general* y el Capítulo 3 *Características cualitativas de la información financiera útil*. El capítulo 2 tratará del concepto de entidad que informa. El Consejo publicó un proyecto de norma sobre este tema en marzo de 2010 con un periodo para recibir comentarios que finalizó el 16 de julio de 2010. El Capítulo 4 contiene el texto restante del *Marco Conceptual* (1989). La tabla de concordancias, al final de esta publicación, muestra la forma en que se corresponden los contenidos del *Marco Conceptual* (1989) y el *Marco Conceptual* (2010).

Marco Conceptual

Se ha mantenido la Introducción del *Marco Conceptual* (1989). Ésta se actualizará cuando el IASB considere el propósito del *Marco Conceptual*. Hasta entonces, el propósito y el valor normativo del *Marco Conceptual* son los mismos que antes.

Introducción

Muchas entidades de todo el mundo preparan y presentan estados financieros para usuarios externos. Aunque estos estados financieros pueden parecer similares entre un país y otro, existen en ellos diferencias causadas probablemente por una amplia variedad de circunstancias sociales, económicas y legales, y por el hecho de que cada país tiene en cuenta las necesidades de los distintos usuarios de los estados financieros al establecer la normativa contable nacional.

Estas circunstancias diferentes han llevado a utilizar una variedad de definiciones de los elementos de los estados financieros, como por ejemplo los términos activos, pasivos, patrimonio, ingresos y gastos. Esas mismas circunstancias han dado también como resultado el uso de diferentes criterios para el reconocimiento de partidas en los estados financieros, así como unas preferencias sobre las diferentes bases de medida. Asimismo, tanto el alcance de los estados financieros como las informaciones reveladas en ellos se han visto afectadas por esa conjunción de circunstancias.

El Consejo de Normas Internacionales de Contabilidad tiene la misión de reducir tales diferencias por medio de la búsqueda de la armonización entre las regulaciones, normas contables y procedimientos relativos a la preparación y presentación de los estados financieros. El IASB considera que la mejor forma de perseguir esta armonización más amplia es centrando los esfuerzos en los estados financieros que se preparan con el propósito de suministrar información útil para la toma de decisiones económicas.

El Consejo considera que los estados financieros preparados para tal propósito atienden las necesidades comunes de la mayoría de los usuarios. Esto es porque casi todos los usuarios toman decisiones económicas, como por ejemplo:

- (a) Decidir si comprar, mantener o vender inversiones en patrimonio.
- (b) Evaluar la administración o rendición de cuentas de la gerencia.
- (c) Evaluar la capacidad de la entidad para pagar y suministrar otros beneficios a sus empleados.
- (d) Evaluar la seguridad de los importes prestados a la entidad.
- (e) Determinar políticas impositivas.
- (f) Determinar las ganancias distribuibles y los dividendos.
- (g) Preparar y usar las estadísticas de la renta nacional.
- (h) Regular las actividades de las entidades.

El Consejo reconoce que cada gobierno, en particular, puede fijar requisitos diferentes o adicionales para sus propios intereses. Sin embargo, tales requerimientos contables no deben afectar a los estados financieros publicados para beneficio de otros usuarios, a menos que cubran también las necesidades de esos usuarios.

Marco Conceptual

Muy comúnmente, los estados financieros se preparan de acuerdo con un modelo contable basado en el costo histórico recuperable, así como en el concepto de mantenimiento del capital financiero en términos nominales. Otros modelos y concepciones pueden ser más apropiados para cumplir con el objetivo de proporcionar información que sea útil para la toma de decisiones económicas, aunque actualmente no haya consenso para llevar a cabo el cambio. Este *Marco Conceptual* ha sido desarrollado de manera que pueda aplicarse a una variada gama de modelos contables y conceptos del capital y de mantenimiento del capital.

Marco Conceptual

Propósito y valor normativo

Este *Marco Conceptual* establece los conceptos que subyacen en la preparación y presentación de los estados financieros para usuarios externos. El propósito del *Marco Conceptual* es:

- (a) ayudar al Consejo en el desarrollo de futuras NIIF y en la revisión de las existentes;
- (b) ayudar al Consejo en la promoción de la armonización de regulaciones, normas contables y procedimientos asociados con la presentación de estados financieros, mediante el suministro de fundamentos para la reducción del número de tratamientos contables alternativos permitidos por las NIIF;
- (c) ayudar a los organismos nacionales de emisión de normas en el desarrollo de las normas nacionales;
- (d) ayudar a las personas encargadas de preparar los estados financieros en la aplicación de las NIIF y en el tratamiento de algunos aspectos que todavía no han sido objeto de una NIIF;
- (e) ayudar a los auditores a formarse una opinión acerca de si los estados financieros están de acuerdo con las NIIF;
- (f) ayudar a los usuarios de los estados financieros a interpretar la información contenida en los estados financieros preparados de acuerdo con las NIIF; y
- (g) suministrar a todos aquéllos interesados en la labor del IASB información acerca de su enfoque para la formulación de las NIIF.

Este *Marco Conceptual* no es una NIIF, y por tanto no define normas para ninguna cuestión particular de medida o información a revelar. Ningún contenido de este *Marco Conceptual* deroga una NIIF específica.

El Consejo reconoce que en un limitado número de casos puede haber un conflicto entre el *Marco Conceptual* y una NIIF. En esos casos en que exista conflicto, los requerimientos de la NIIF prevalecerán sobre los del *Marco Conceptual*. No obstante, como el Consejo se guiará por el *Marco Conceptual* al desarrollar futuras NIIF y en su revisión de las existentes, el número de casos de conflicto entre el *Marco Conceptual* y las NIIF disminuirá con el tiempo.

El *Marco Conceptual* se revisará periódicamente, a partir de la experiencia que el Consejo haya adquirido trabajando con él.

Alcance

El *Marco Conceptual* se ocupa de:

- (a) el objetivo de la información financiera;
- (b) las características cualitativas de la información financiera útil;
- (c) la definición, reconocimiento y medición de los elementos que constituyen los estados financieros; y
- (d) los conceptos de capital y de mantenimiento del capital.

Marco Conceptual

ÍNDICE

desde el párrafo

CAPÍTULO 1: EL OBJETIVO DE LA INFORMACIÓN FINANCIERA CON PROPÓSITO GENERAL

INTRODUCCIÓN	OB1
OBJETIVO, UTILIDAD Y LIMITACIONES DE LA INFORMACIÓN FINANCIERA CON PROPÓSITO GENERAL	OB2
INFORMACIÓN SOBRE LOS RECURSOS ECONÓMICOS, LOS DERECHOS DE LOS ACREEDORES Y LOS CAMBIOS EN ESTOS DE LA ENTIDAD QUE INFORMA	OB12
Recursos económicos y derechos de los acreedores	OB13
Cambios en los recursos económicos y en los derechos de los acreedores	OB15
Rendimiento financiero reflejado por la contabilidad de acumulación (o devengo)	OB17
Rendimiento financiero reflejado por flujos de efectivo pasados	OB20
Cambios en los recursos económicos y en los derechos de los acreedores que no proceden del rendimiento financiero	OB21

Marco Conceptual

Capítulo 1: *El objetivo de la información financiera con propósito general*

Introducción

- OB1 El objetivo de la información financiera con propósito general constituye el fundamento del *Marco Conceptual*. Otros aspectos del *Marco Conceptual* —el concepto de entidad que informa, las características cualitativas y restricciones de la información financiera útil, elementos de los estados financieros, reconocimiento, medición, presentación e información a revelar se derivan lógicamente del objetivo.

Objetivo, utilidad y limitaciones de la información financiera con propósito general

- OB2 El objetivo de la información financiera con propósito general¹ es proporcionar información financiera sobre la entidad que informa que sea útil a los inversores, prestamistas y otros acreedores existentes y potenciales para tomar decisiones sobre el suministro de recursos a la entidad. Esas decisiones conllevan comprar, vender o mantener patrimonio e instrumentos de deuda, y proporcionar o liquidar préstamos y otras formas de crédito.
- OB3 Las decisiones que tomen inversores existentes o potenciales sobre la compra, venta o mantenimiento de patrimonio e instrumentos de deuda dependen de la rentabilidad que esperen obtener de una inversión en esos instrumentos, por ejemplo dividendos, pagos del principal e intereses o incrementos del precio de mercado. De forma similar, las decisiones que tomen prestamistas y otros acreedores existentes o potenciales sobre proporcionar o liquidar préstamos y otras formas de crédito dependen de los pagos del principal e intereses u otra rentabilidad que esperen obtener. Las expectativas de inversores, prestamistas y otros acreedores sobre rentabilidades dependen de su evaluación del importe, calendario e incertidumbre sobre (las perspectivas de) la entrada de efectivo neta futura a la entidad. Por consiguiente, los inversores, prestamistas y otros acreedores existentes o potenciales necesitan información que les ayude a evaluar las perspectivas de entrada de efectivo neta futura a la entidad.
- OB4 Para evaluar las perspectivas de entrada de efectivo neta futura de una entidad, los inversores, prestamistas y otros acreedores existentes o potenciales necesitan información sobre los recursos de la entidad, los derechos de los acreedores contra la entidad y la medida en que la gerencia y el órgano de gobierno² han cumplido eficiente y eficazmente con sus responsabilidades relacionadas con el uso de los recursos de la entidad. Ejemplos de estas responsabilidades incluyen proteger los recursos de la entidad contra efectos desfavorables de factores económicos, tales como cambios tecnológicos o en precios, y asegurar que la entidad cumple con la legislación, la regulación y las disposiciones contractuales

1 A lo largo de este *Marco Conceptual*, los términos *informes financieros* e *información financiera* hacen referencia a *informes financieros con propósito general* e *información financiera con propósito general* a menos que se indique específicamente otra cosa.

2 A lo largo de este *Marco Conceptual*, el término *gerencia* hace referencia a la *gerencia* y al *órgano de gobierno de una entidad* a menos que se indique específicamente otra cosa.

Marco Conceptual

que le sean aplicables. La información sobre el cumplimiento de la gerencia con sus responsabilidades es también útil para las decisiones de inversores, prestamistas y otros acreedores existentes que tienen el derecho de aprobar las acciones de la gerencia u otro tipo de influencia.

- OB5 Numerosos inversores, prestamistas y otros acreedores existentes y potenciales no pueden requerir que las entidades que informan les proporcionen información directamente, y deben confiar en los informes financieros con propósito general para obtener la mayor parte de la información financiera que necesitan. Por consiguiente, ellos son los principales usuarios a quienes se dirigen los informes financieros con propósito general.
- OB6 Sin embargo, los informes financieros con propósito general no proporcionan ni pueden proporcionar toda la información que necesitan los inversores, prestamistas y otros acreedores existentes o potenciales. Esos usuarios necesitan considerar la información pertinente de otras fuentes, por ejemplo las condiciones económicas generales y las expectativas, los sucesos y la situación política, y las perspectivas del sector industrial y de la empresa.
- OB7 Los informes financieros con propósito general no están diseñados para mostrar el valor de la entidad que informa; pero proporcionan información para ayudar a los inversores, prestamistas y otros acreedores existentes o potenciales a estimar el valor de la entidad que informa.
- OB8 Los usuarios principales individuales tienen necesidades de información y deseos diferentes, y que posiblemente entran en conflicto. El Consejo, al desarrollar las normas de información financiera, tratará de proporcionar el conjunto de información que satisfaga las necesidades del mayor número de usuarios principales. Sin embargo, centrarse en las necesidades de información comunes no impide que la entidad que informa incluya información adicional que sea más útil a un subconjunto particular de usuarios principales.
- OB9 La gerencia de una entidad que informa también está interesada en información financiera sobre la entidad. Sin embargo, la gerencia no necesita confiar en informes financieros con propósito general porque es capaz de obtener la información financiera que necesita de forma interna.
- OB10 Otras partes, tales como reguladores y público distinto de los inversores, prestamistas y otros acreedores, pueden encontrar también útiles los informes financieros con propósito general. Sin embargo, esos informes no están principalmente dirigidos a estos otros grupos.
- OB11 En gran medida, los informes financieros se basan en estimaciones, juicios y modelos en lugar de representaciones exactas. El *Marco Conceptual* establece los conceptos que subyacen en esas estimaciones, juicios y modelos. Los conceptos son las metas que se esfuerzan en alcanzar el Consejo y las personas encargadas de preparar los informes financieros. Como en la mayoría de las metas, la visión del *Marco Conceptual* de la información financiera ideal es improbable que se alcance en su totalidad, al menos no a corto plazo, porque lleva tiempo comprender, aceptar e implementar nuevas formas de analizar transacciones y otros sucesos. No obstante, es esencial establecer una meta hacia la que dirigir los esfuerzos si se quiere que la información financiera evolucione para mejorar su utilidad.

Marco Conceptual

Información sobre los recursos económicos, los derechos de los acreedores y los cambios en estos de la entidad que informa

- OB12 Los informes financieros con propósito general proporcionan información sobre la situación financiera de una entidad que informa, que es información sobre los recursos económicos de la entidad y los derechos de los acreedores contra la entidad que informa. Los informes financieros también proporcionan información sobre los efectos de las transacciones y otros sucesos que cambian los recursos económicos y los derechos de los acreedores de una entidad que informa. Ambos tipos de información proporcionan datos de entrada útiles a la hora de tomar decisiones para proporcionar recursos a una entidad.

Recursos económicos y derechos de los acreedores

- OB13 La información sobre la naturaleza e importes de los recursos económicos y los derechos de los acreedores de la entidad que informa puede ayudar a los usuarios a identificar las fortalezas y debilidades financieras de esta entidad. Esa información puede ayudar a los usuarios a evaluar la liquidez y solvencia de la entidad que informa, sus necesidades de financiación adicional y las posibilidades de tener éxito en obtener esa financiación. La información sobre las prioridades y los requerimientos de pago de los derechos de acreedores existentes ayuda a los usuarios a predecir cómo se distribuirán los flujos de efectivo futuros entre los acreedores con derechos contra la entidad que informa.
- OB14 Los diferentes tipos de recursos económicos afectan de forma distinta a la evaluación de un usuario de las perspectivas de la entidad que informa sobre los flujos de efectivo futuros. Algunos flujos de efectivo futuros proceden directamente de recursos económicos existentes, tales como las cuentas por cobrar. Otros flujos de efectivo proceden del uso de varios recursos en combinación con la producción y comercialización de bienes o servicios a los clientes. Aunque esos flujos de efectivo no pueden identificarse con recursos económicos individuales (o derechos de los acreedores), los usuarios de los informes financieros necesitan conocer la naturaleza e importe de los recursos disponibles para utilizar en las operaciones de la entidad que informa.

Cambios en los recursos económicos y en los derechos de los acreedores

- OB15 Los cambios en los recursos económicos y en los derechos de los acreedores de la entidad que informa proceden del rendimiento financiero de esa entidad (véanse los párrafos OB17 a OB20) y de otros sucesos o transacciones, tales como la emisión de deuda o instrumentos de patrimonio (véase el párrafo OB21). Para evaluar de forma apropiada las perspectivas de flujos de efectivo futuros de la entidad que informa, los usuarios necesitan ser capaces de distinguir entre ambos cambios.
- OB16 La información sobre el rendimiento financiero de una entidad que informa ayuda a los usuarios a comprender la rentabilidad que la entidad ha producido a partir de sus recursos económicos. La información sobre la rentabilidad que ha producido la entidad proporciona un indicador de la medida en que la gerencia ha cumplido con sus responsabilidades de hacer un uso eficiente y eficaz de los

Marco Conceptual

recursos de la entidad que informa. La información sobre la variabilidad y componentes de esa rentabilidad es también importante, especialmente para evaluar la incertidumbre de los flujos de efectivo futuros. La información sobre el rendimiento financiero pasado de la entidad que informa y la medida en que su gerencia ha cumplido con sus responsabilidades es habitualmente útil para predecir la rentabilidad futura de los recursos económicos de la entidad.

Rendimiento financiero reflejado por la contabilidad de acumulación (o devengo)

- OB17 La contabilidad de acumulación (o devengo) describe los efectos de las transacciones y otros sucesos y circunstancias sobre los recursos económicos y los derechos de los acreedores de la entidad que informa en los periodos en que esos efectos tienen lugar, incluso si los cobros y pagos resultantes se producen en un periodo diferente. Esto es importante porque la información sobre los recursos económicos y los derechos de los acreedores de la entidad que informa y sus cambios durante un periodo proporciona una mejor base para evaluar el rendimiento pasado y futuro de la entidad que la información únicamente sobre cobros y pagos del periodo.
- OB18 La información sobre el rendimiento financiero de la entidad que informa durante un periodo, reflejado por los cambios en sus recursos económicos y los derechos de los acreedores distintos de los de obtener recursos adicionales de forma directa de los inversores y acreedores (véase el párrafo OB21), es útil para evaluar la capacidad pasada y futura de la entidad para generar entradas de efectivo netas. Esa información indica en qué medida la entidad que informa ha incrementado sus recursos económicos disponibles, y de ese modo su capacidad para generar entradas de efectivo netas mediante sus operaciones, en lugar de obtener recursos adicionales directamente de los inversores y acreedores.
- OB19 La información sobre el rendimiento financiero de la entidad que informa durante un periodo puede también indicar la medida en que sucesos tales como los cambios en los precios de mercado o las tasas de interés han incrementado o disminuido los recursos económicos y los derechos de los acreedores de la entidad, afectando a la capacidad de la entidad para generar entradas de efectivo netas.

Rendimiento financiero reflejado por flujos de efectivo pasados

- OB20 La información sobre los flujos de efectivo de una entidad que informa durante un periodo también ayuda a los usuarios a evaluar la capacidad de la entidad para generar entradas de efectivo netas futuras. Ello indica la forma en que la entidad que informa obtiene y gasta efectivo, incluyendo información sobre sus préstamos y reembolso de deuda, dividendos en efectivo u otras distribuciones de efectivo a los inversores, y otros factores que pueden afectar a la liquidez y solvencia de la entidad. La información sobre los flujos de efectivo ayuda a los usuarios a comprender las operaciones de una entidad que informa, a evaluar sus actividades de inversión y financiación, determinar su liquidez y solvencia e interpretar otra información sobre el rendimiento financiero.

Marco Conceptual

Cambios en los recursos económicos y en los derechos de los acreedores que no proceden del rendimiento financiero

- OB21 Los recursos económicos y los derechos de los acreedores de una entidad que informa pueden cambiar también por razones distintas del rendimiento financiero, tales como la emisión de títulos de propiedad adicionales. La información sobre este tipo de cambios es necesaria para proporcionar a los usuarios una comprensión completa de por qué cambiaron los recursos económicos y los derechos de los acreedores de la entidad que informa, y de las implicaciones de esos cambios para su rendimiento financiero futuro.

Marco Conceptual

CAPÍTULO 2: LA ENTIDAD QUE INFORMA

[Pendiente de añadir]

Marco Conceptual

ÍNDICE

desde el párrafo

CAPÍTULO 3: CARACTERÍSTICAS CUALITATIVAS DE LA INFORMACIÓN FINANCIERA ÚTIL

INTRODUCCIÓN	CC1
CARACTERÍSTICAS CUALITATIVAS DE LA INFORMACIÓN FINANCIERA ÚTIL	CC4
Características cualitativas fundamentales	CC5
Relevancia	CC6
Representación fiel	CC12
Aplicación de las características cualitativas fundamentales	CC17
Características cualitativas de mejora	CC19
Comparabilidad	CC20
Verificabilidad	CC26
Oportunidad	CC29
Comprensibilidad	CC30
Aplicación de las características de mejora	CC33
LA RESTRICCIÓN DEL COSTO EN LA INFORMACIÓN FINANCIERA ÚTIL	CC35

Capítulo 3: *Características cualitativas de la información financiera útil*

Introducción

- CC1 Las características cualitativas de la información financiera útil consideradas en este capítulo identifican los tipos de información que van a ser probablemente más útiles a los inversores, prestamistas y otros acreedores existentes y potenciales para la toma de decisiones sobre la entidad que informa a partir de la información contenida en su informe financiero (información financiera).
- CC2 Los informes financieros proporcionan información sobre los recursos económicos de la entidad que informa, los derechos de los acreedores contra la entidad que informa y los efectos de las transacciones y otros sucesos y condiciones que cambian esos recursos y derechos de los acreedores. (En el *Marco Conceptual* se hace referencia a esta información como a información sobre los fenómenos económicos.) Algunos informes financieros también incluyen material explicativo sobre las expectativas y estrategias de la gerencia de la entidad que informa, y otros tipos de información proyectada al futuro.
- CC3 Las características cualitativas de la información financiera útil³ se aplican a la información financiera proporcionada en los estados financieros, así como a la información financiera proporcionada por otras vías. El costo, que es una restricción dominante a la capacidad de la entidad que informa para proporcionar información financiera útil, se aplica de forma similar. Sin embargo, las consideraciones al aplicar las características cualitativas y la restricción del costo pueden ser diferentes para diversos tipos de información. Por ejemplo, si se aplican a la información proyectada al futuro, pueden ser diferentes de si se hace a la información sobre los recursos económicos y los derechos de los acreedores existentes y a los cambios en esos recursos y derechos de los acreedores.

Características cualitativas de la información financiera útil

- CC4 Si la información financiera ha de ser útil, debe ser relevante y representar fielmente lo que pretende representar. La utilidad de la información financiera se mejora si es comparable, verificable, oportuna y comprensible.

Características cualitativas fundamentales

- CC5 Las características cualitativas fundamentales son la *relevancia* y la *representación fiel*.

Relevancia

- CC6 La información financiera relevante es capaz de influir en las decisiones tomadas por los usuarios. La información puede ser capaz de influir en una decisión incluso si algunos usuarios eligen no aprovecharla o son ya conocedores de ella por otras fuentes.

³ A lo largo de este *Marco Conceptual*, los términos *características cualitativas* y *restricciones* se refieren a las características cualitativas y restricciones de la información financiera útil.

Marco Conceptual

- CC7 La información financiera es capaz de influir en las decisiones si tiene valor predictivo, valor confirmatorio o ambos.
- CC8 La información financiera tiene valor predictivo si puede utilizarse como un dato de entrada en los procesos empleados por usuarios para predecir resultados futuros. La información financiera no necesita ser una predicción o una previsión para tener valor predictivo. La información financiera con valor predictivo es empleada por los usuarios para llevar a cabo sus propias predicciones.
- CC9 La información financiera tiene valor confirmatorio si proporciona información sobre (confirma o cambia) evaluaciones anteriores.
- CC10 El valor predictivo y el valor confirmatorio de la información financiera están interrelacionados. La información que tiene valor predictivo habitualmente también tiene valor confirmatorio. Por ejemplo, la información de ingresos de actividades ordinarias para el ejercicio corriente, que puede ser utilizada como base para la predicción de ingresos de actividades ordinarias en ejercicios futuros, puede también compararse con predicciones de ingresos de actividades ordinarias para el ejercicio actual que se realizaron en ejercicios pasados. Los resultados de esas comparaciones pueden ayudar a un usuario a corregir y mejorar los procesos que se utilizaron para hacer esas predicciones anteriores.

Materialidad o Importancia relativa

- CC11 La información es material o tiene importancia relativa si su omisión o expresión inadecuada puede influir en decisiones que los usuarios adoptan a partir de la información financiera de una entidad que informa específica. En otras palabras, la materialidad o la importancia relativa es un aspecto específico de la relevancia de una entidad, basado en la naturaleza o magnitud, o ambas, de las partidas a las que se refiere la información en el contexto del informe financiero de una entidad individual. Por consiguiente, el Consejo no puede especificar un umbral cuantitativo uniforme para la materialidad o importancia relativa, ni predeterminedar qué podría ser material o tener importancia relativa en una situación particular.

Representación fiel

- CC12 Los informes financieros representan fenómenos económicos en palabras y números. Para ser útil, la información financiera debe no sólo representar los fenómenos relevantes, sino que también debe representar fielmente los fenómenos que pretende representar. Para ser una representación fiel perfecta, una descripción tendría tres características. Sería *completa, neutral y libre de error*. Naturalmente, la perfección es rara vez alcanzable, si es que lo es alguna vez. El objetivo del Consejo es maximizar esas cualidades en la medida de lo posible.
- CC13 Una descripción completa incluye toda la información necesaria para que un usuario comprenda el fenómeno que está siendo representado, incluyendo todas las descripciones y explicaciones necesarias. Por ejemplo, una representación completa de un grupo de activos incluiría, como mínimo, una descripción de la naturaleza de los activos del grupo, una descripción numérica de todos los activos del grupo, y una descripción de qué representa la descripción numérica (por ejemplo, costo original, costo ajustado o valor razonable). Para algunas

Marco Conceptual

partidas, una descripción completa puede también conllevar explicaciones de hechos significativos sobre la calidad y naturaleza de las partidas, los factores y las circunstancias que pueden afectar a su calidad y naturaleza, y el proceso utilizado para determinar la descripción numérica.

- CC14 Una descripción neutral no tiene sesgo en la selección o presentación de la información financiera. Una descripción neutral no está sesgada, ponderada, enfatizada, atenuada o manipulada de otra forma para incrementar la probabilidad de que la información financiera sea recibida de forma favorable o adversa por los usuarios. Información neutral no significa información sin propósito o influencia sobre el comportamiento. Por el contrario, la información financiera relevante es, por definición, capaz de influir en las decisiones de los usuarios.
- CC15 Representación fiel no significa exactitud en todos los aspectos. Libre de error significa que no hay errores u omisiones en la descripción del fenómeno, y que el proceso utilizado para producir la información presentada se ha seleccionado y aplicado sin errores. En este contexto, libre de errores no significa perfectamente exacto en todos los aspectos. Por ejemplo, una estimación de un precio o valor no observable no puede señalarse que sea exacta o inexacta. Sin embargo, una representación de esa estimación puede ser fiel si el importe se describe con claridad y exactitud como estimación, se explican la naturaleza y las limitaciones del proceso de estimación, y no se han cometido errores al seleccionar y aplicar un proceso adecuado para desarrollar la estimación.
- CC16 Una representación fiel, por sí misma, no da necesariamente lugar a información útil. Por ejemplo, una entidad que informa puede recibir propiedades, planta y equipo mediante una subvención del gobierno. Obviamente, informar de que una entidad adquirió un activo sin costo representaría fielmente su costo, pero esa información no sería probablemente muy útil. Un ejemplo ligeramente más sutil es una estimación del importe por el que debe ajustarse el importe en libros de un activo para reflejar un deterioro de valor. Esa estimación puede ser una representación fiel si la entidad que informa ha aplicado correctamente un proceso adecuado, ha descrito correctamente la estimación y ha explicado las incertidumbres que afectan de forma significativa a la estimación. Sin embargo, si el nivel de incertidumbre en esa estimación es suficientemente grande, esa estimación no será particularmente útil. En otras palabras, es cuestionable la relevancia del activo que está siendo representado fielmente. Si no hay representación alternativa que sea más útil, esa estimación puede proporcionar la mejor información disponible.

Aplicación de las características cualitativas fundamentales

- CC17 Para que sea útil, la información ha de ser relevante y representarse fielmente. Ni una representación fiel de un fenómeno irrelevante ni una representación no fidedigna de un fenómeno relevante ayudan a los usuarios a tomar decisiones adecuadas.
- CC18 Los procesos más eficientes y eficaces para aplicar las características cualitativas fundamentales serían habitualmente de la forma siguiente (sujetos a los efectos de las características de mejora y la restricción del costo, que no están

Marco Conceptual

consideradas en este ejemplo). Primero, identificar un fenómeno económico que tiene el potencial de ser útil a los usuarios de la información financiera de la entidad que informa. Segundo, identificar el tipo de información sobre ese fenómeno que sería más relevante si se encontrara disponible y pudiera ser representada fielmente. Tercero, determinar si esa información está disponible y puede ser representada fielmente. Si es así, el proceso de satisfacer las características cualitativas fundamentales termina en ese punto. Si no es así, el proceso se repite con el siguiente tipo de información más relevante.

Características cualitativas de mejora

- CC19 La *comparabilidad*, *verificabilidad*, *oportunidad* y *comprensibilidad* son características cualitativas que mejoran la utilidad de la información que es relevante y está fielmente representada. Las características cualitativas de mejora pueden también ayudar a determinar cuál de las dos vías debe utilizarse para describir un fenómeno, si ambas se consideran igualmente relevantes y fielmente representadas.

Comparabilidad

- CC20 Las decisiones de los usuarios conllevan elegir entre alternativas, por ejemplo vender o mantener una inversión, o invertir en una entidad que informa o en otra. Por consiguiente, la información sobre una entidad que informa es más útil si puede ser comparada con información similar sobre otras entidades y con información similar sobre la misma entidad para otro periodo u otra fecha.
- CC21 La comparabilidad es la característica cualitativa que permite a los usuarios identificar y comprender similitudes y diferencias entre partidas. A diferencia de otras características cualitativas, la comparabilidad no está relacionada con una única partida. Una comparación requiere al menos dos partidas.
- CC22 La congruencia, aunque está relacionada con la comparabilidad, no es lo mismo. La congruencia hace referencia al uso de los mismos métodos para las mismas partidas, de periodo a periodo dentro de una entidad que informa, o en un mismo periodo entre entidades. La comparabilidad es la meta; la congruencia ayuda al lograr esa meta.
- CC23 La comparabilidad no es uniformidad. Para que la información sea comparable, las cosas similares deben verse parecidas y las cosas distintas deben verse diferentes. La comparabilidad de la información financiera no se mejora haciendo que las cosas diferentes se vean parecidas ni haciendo que las cosas similares se vean distintas.
- CC24 Se suele conseguir cierto grado de comparabilidad satisfaciendo las características cualitativas fundamentales. Una representación fiel de un fenómeno económico relevante debería tener naturalmente algún grado de comparabilidad con una representación fiel de un fenómeno económico relevante similar de otra entidad que informa.
- CC25 Aunque un fenómeno económico único puede ser representado fielmente de múltiples formas, permitiendo métodos contables alternativos para el mismo fenómeno económico, ello disminuye la comparabilidad.

Marco Conceptual

Verificabilidad

- CC26 La verificabilidad ayuda a asegurar a los usuarios que la información representa fielmente los fenómenos económicos que pretende representar. Verificabilidad significa que observadores independientes diferentes debidamente informados podrían alcanzar un acuerdo, aunque no necesariamente completo, de que una descripción particular es una representación fiel. La información cuantificada no necesita ser una estimación única para ser verificable. También puede verificarse un rango de posibles importes y las probabilidades relacionadas.
- CC27 La verificación puede ser directa o indirecta. Verificación directa significa comprobar un importe u otra representación mediante la observación directa, por ejemplo, contando efectivo. Verificación indirecta significa comprobar los datos de entrada de un modelo, fórmulas u otra técnica, y recalculando el resultado utilizando la misma metodología. Un ejemplo es verificar el importe del inventario comprobando los datos de entrada (cantidades y costos) y recalculando el inventario final utilizando la misma suposición de flujo de costo (por ejemplo, utilizando el método primera entrada, primera salida).
- CC28 Puede que algunas explicaciones e información financiera con proyección al futuro no se pueden verificar hasta un periodo futuro, si es que se pueden verificar en algún momento. Para ayudar a los usuarios a decidir si quieren utilizar esa información, sería normalmente necesario revelar las hipótesis subyacentes, los métodos de recopilar la información y otros factores y circunstancias que respaldan la información.

Oportunidad

- CC29 Oportunidad significa que los responsables de la toma de decisiones dispongan a tiempo de información, de forma que ésta tenga la capacidad de influir en sus decisiones. Generalmente, cuanto más antigua es la información, menor es su utilidad. Sin embargo, cierta información puede continuar siendo oportuna durante bastante tiempo después del cierre de un periodo sobre el que se informa debido a que, por ejemplo, algunos usuarios pueden necesitar identificar y evaluar tendencias.

Comprensibilidad

- CC30 La clasificación, caracterización y presentación de la información de forma clara y concisa la hace *comprensible*.
- CC31 Algunos fenómenos son complejos en sí mismos y no puede facilitarse su comprensión. La exclusión de información sobre esos fenómenos en los informes financieros puede facilitar la comprensión de la información de dichos informes financieros. Sin embargo, esos informes estarían incompletos, y por ello serían potencialmente engañosos.
- CC32 Los informes financieros se preparan para usuarios que tienen un conocimiento razonable de las actividades económicas y del mundo de los negocios, y que revisan y analizan la información con diligencia. A veces, incluso los usuarios diligentes y bien informados pueden necesitar recabar la ayuda de un asesor para comprender la información sobre fenómenos económicos complejos.

Marco Conceptual

Aplicación de las características cualitativas de mejora

- CC33 Las características cualitativas de mejora deben maximizarse en la medida de lo posible. Sin embargo, las características cualitativas de mejora, individualmente o en grupo, no pueden hacer que la información sea útil si es irrelevante y no se representa fielmente.
- CC34 La aplicación de las características cualitativas de mejora es un proceso iterativo que no sigue un orden determinado. Algunas veces, una característica cualitativa de mejora puede haberse tenido que reducir para maximizar otra característica cualitativa. Por ejemplo, una reducción temporal de la comparabilidad como resultado de la aplicación prospectiva de una norma de información financiera nueva puede merecer la pena para mejorar la relevancia o representación fiel en el largo plazo. La información a revelar adecuada puede compensar parcialmente la falta de comparabilidad.

La restricción del costo en la información financiera útil

- CC35 El costo es una restricción dominante en la información que puede proporcionarse mediante la información financiera. La presentación de información financiera impone costos, y es importante que esos costos estén justificados por los beneficios de presentar esa información. Existen varios tipos de costos y beneficios a considerar.
- CC36 Los suministradores de información financiera consumen la mayor parte del esfuerzo que supone recopilar, procesar, verificar y diseminar información financiera, pero los usuarios son los que en última instancia cargan con esos costos en forma de rentabilidades reducidas. Los usuarios de la información financiera también incurren en los costos de analizar e interpretar la información proporcionada. Si no se proporciona la información necesaria, los usuarios incurren en costos adicionales para obtener esa información en otro lugar o para estimarla.
- CC37 La presentación de información financiera que sea relevante y represente fielmente lo que pretende representar ayuda a los usuarios a tomar decisiones con más confianza. Esto da lugar a un funcionamiento más eficiente de los mercados de capitales y a un menor costo de capital para la economía en su conjunto. Un inversor, prestamista u otro acreedor individual también se beneficia mediante una toma de decisiones mejor informadas. Sin embargo, no es posible que los informes financieros con propósito general proporcionen toda la información que cada usuario encuentra relevante.
- CC38 Al aplicar la restricción del costo, el Consejo evalúa si los beneficios de presentar una información en particular probablemente justifican los costos incurridos para suministrar y utilizar esa información. Cuando se aplica la restricción del costo al desarrollar una propuesta de norma de información financiera, el Consejo recaba información de los suministradores de información financiera, usuarios, auditores, académicos y otros sobre la naturaleza y cantidad de los beneficios y costos esperados de esa norma. En la mayoría de las situaciones, las evaluaciones se basan en una combinación de información cuantitativa y cualitativa.

Marco Conceptual

- CC39 Debido a la subjetividad inherente, las diferentes evaluaciones individuales de los costos y los beneficios de la presentación de partidas particulares de información financiera variarán. Por ello, el Consejo pretende considerar los costos y beneficios en relación a la información financiera de forma general, y no solo en relación a entidades que informan individuales. Eso no significa que las evaluaciones de costos y beneficios justifiquen siempre los mismos requerimientos de información para todas las entidades. Las diferencias pueden resultar apropiadas debido a los distintos tamaños de entidades, las diversas formas de obtener capital (en mercados cotizados o no cotizados), las necesidades de los diferentes usuarios u otros factores.

Marco Conceptual

ÍNDICE

desde el párrafo

CAPÍTULO 4: EL MARCO CONCEPTUAL (1989): EL TEXTO RESTANTE

HIPÓTESIS FUNDAMENTALES	4.1
Hipótesis de negocio en marcha	4.1
LOS ELEMENTOS DE LOS ESTADOS FINANCIEROS	4.2
Situación financiera	4.4
Activos	4.8
Pasivos	4.15
Patrimonio	4.20
Rendimiento	4.24
Ingresos	4.29
Gastos	4.33
Ajustes por mantenimiento del capital	4.36
RECONOCIMIENTO DE LOS ELEMENTOS DE LOS ESTADOS FINANCIEROS	4.37
La probabilidad de obtener beneficios económicos futuros	4.40
Fiabilidad de la medición	4.41
Reconocimiento de activos	4.44
Reconocimiento de pasivos	4.46
Reconocimiento de ingresos	4.47
Reconocimiento de gastos	4.49
MEDICIÓN DE LOS ELEMENTOS DE LOS ESTADOS FINANCIEROS	4.54
CONCEPTOS DE CAPITAL Y DE MANTENIMIENTO DEL CAPITAL	4.57
Conceptos de capital	4.57
Conceptos de mantenimiento del capital y la determinación del resultado	4.59

Capítulo 4: El *Marco Conceptual* (1989): el texto restante

El texto restante del Marco Conceptual para la Preparación y Presentación de los Estados Financieros (1989) no se ha modificado para reflejar los cambios realizados mediante la NIC 1 Presentación de Estados Financieros (revisada en 2007).

El texto restante se actualizará también en el momento en que Consejo haya considerado los elementos de los estados financieros y sus bases de medición.

Hipótesis fundamentales

Hipótesis de negocio en marcha

- 4.1 Los estados financieros se preparan normalmente bajo el supuesto de que una entidad está en funcionamiento y continuará su actividad dentro del futuro previsible. Por lo tanto, se supone que la entidad no tiene la intención ni la necesidad de liquidar o recortar de forma importante la escala de sus operaciones; si tal intención o necesidad existiera, los estados financieros pueden tener que prepararse sobre una base diferente, en cuyo caso dicha base debería revelarse.

Los elementos de los estados financieros

- 4.2 Los estados financieros reflejan los efectos financieros de las transacciones y otros sucesos, agrupándolos en grandes categorías de acuerdo con sus características económicas. Estas grandes categorías son los elementos de los estados financieros. Los elementos relacionados directamente con la medida de la situación financiera en el balance son los activos, los pasivos y el patrimonio. Los elementos directamente relacionados con la medida del rendimiento en el estado de resultados son los ingresos y los gastos. El estado de cambios en la situación financiera habitualmente refleja elementos del estado de resultados y cambios en los elementos del balance; por consiguiente, este *Marco Conceptual* no identifica elementos exclusivos de este estado.
- 4.3 La presentación de los elementos precedentes, tanto en el balance como en el estado de resultados, implica un proceso de subdivisión. Por ejemplo, los activos y pasivos pueden ser clasificados según su naturaleza o de acuerdo con su función en el negocio de la entidad, a fin de presentar la información de la forma más útil a los usuarios para los propósitos de toma de decisiones económicas.

Situación financiera

- 4.4 Los elementos relacionados directamente con la medida de la situación financiera son los activos, los pasivos y el patrimonio. Estos se definen como sigue:
- (a) Un activo es un recurso controlado por la entidad como resultado de sucesos pasados, del que la entidad espera obtener, en el futuro, beneficios económicos.

Marco Conceptual

- (b) Un pasivo es una obligación presente de la entidad, surgida a raíz de sucesos pasados, al vencimiento de la cual, y para cancelarla, la entidad espera desprenderse de recursos que incorporan beneficios económicos.
 - (c) Patrimonio es la parte residual de los activos de la entidad, una vez deducidos todos sus pasivos.
- 4.5 Las definiciones de activo, pasivo y patrimonio identifican sus características esenciales, pero no pretenden especificar las condiciones a cumplir para que tales elementos se reconozcan en el balance. Por tanto, las definiciones abarcan partidas que no se reconocerán como activos o pasivos en el balance, porque no cumplen los criterios para su reconocimiento, tal y como se contempla en los párrafos 4.37 a 4.53. En particular, la expectativa de que llegarán a la entidad, o saldrán de ésta, beneficios económicos, debe tener el suficiente grado de certeza para cumplir la condición de probabilidad del párrafo 4.38, a fin de permitir que se reconozca un activo o un pasivo.
- 4.6 Al evaluar si una partida cumple la definición de activo, pasivo o patrimonio, debe prestarse atención a las condiciones esenciales y a la realidad económica que subyacen en la misma, y no meramente a su forma legal. Así, por ejemplo, en el caso de arrendamientos financieros, la esencia y realidad económica es que el arrendatario adquiere los beneficios económicos futuros por el uso del activo alquilado, durante la mayor parte de su vida útil, aceptando como contrapartida de tal derecho una obligación de pago por un importe aproximado al valor razonable del activo más una carga financiera, correspondiente a los aplazamientos en el pago. Por lo tanto, el arrendamiento financiero da lugar a partidas que satisfacen la definición de activo y pasivo, y se reconocerán como tales en el balance del arrendatario.
- 4.7 Los balances elaborados de acuerdo con las actuales NIIF pueden incluir partidas que no satisfagan las definiciones de activo o de pasivo, y que no se muestren como parte del patrimonio. Sin embargo, las definiciones establecidas en el párrafo 4.4 serán la base para la revisión futura de las actuales NIIF, así como para la formulación de otras posteriores.

Activos

- 4.8 Los beneficios económicos futuros incorporados a un activo consisten en el potencial del mismo para contribuir, directa o indirectamente, a los flujos de efectivo y de otros equivalentes al efectivo de la entidad. El potencial puede ser de tipo productivo, constituyendo parte de las actividades de operación de la entidad. Puede también tomar la forma de convertibilidad en efectivo u otras partidas equivalentes, o bien de capacidad para reducir pagos en el futuro, tal como cuando un proceso alternativo de manufactura reduce los costos de producción.
- 4.9 Usualmente, una entidad emplea sus activos para producir bienes o servicios capaces de satisfacer deseos o necesidades de los clientes; puesto que estos bienes o servicios satisfacen tales deseos o necesidades, los clientes están dispuestos a pagar por ellos y, por tanto, a contribuir a los flujos de efectivo de la entidad. El efectivo, por sí mismo, rinde un servicio a la entidad por la posibilidad de obtener, mediante su utilización, otros recursos.

Marco Conceptual

- 4.10 Los beneficios económicos futuros incorporados a un activo pueden llegar a la entidad por diferentes vías. Por ejemplo, un activo puede ser:
- (a) utilizado aisladamente, o en combinación con otros activos, en la producción de bienes y servicios a vender por la entidad;
 - (b) intercambiado por otros activos;
 - (c) utilizado para satisfacer un pasivo; o
 - (d) distribuido a los propietarios de la entidad.
- 4.11 Muchos activos, como por ejemplo las propiedades, planta y equipo, son elementos tangibles. Sin embargo, la tangibilidad no es esencial para la existencia del activo; así las patentes y los derechos de autor, por ejemplo, tienen la cualidad de activos si se espera que produzcan beneficios económicos futuros para la entidad y son, además, controlados por ella.
- 4.12 Algunos activos, como por ejemplo las cuentas por cobrar y los terrenos, están asociados con derechos legales, incluido el derecho de propiedad. Al determinar la existencia o no de un activo, el derecho de propiedad no es esencial; así, por ejemplo, la propiedad en régimen de arrendamiento financiero es activo si la entidad controla los beneficios económicos que se espera obtener de ésta. Aunque la capacidad de una entidad para controlar estos beneficios sea, normalmente, el resultado de determinados derechos legales, una partida determinada podría incluso cumplir la definición de activo cuando no se tenga control legal sobre ella. Por ejemplo, los procedimientos tecnológicos, producto de actividades de desarrollo llevadas a cabo por la entidad, pueden cumplir la definición de activo cuando, aunque se guarden en secreto sin patentar, la entidad controle los beneficios económicos que se esperan de ellos.
- 4.13 Los activos de una entidad proceden de transacciones u otros sucesos ocurridos en el pasado. Las entidades obtienen los activos mediante su compra o producción, pero también pueden generarse activos mediante otro tipo de transacciones; son ejemplos de ello los terrenos recibidos por una entidad del gobierno, dentro de un programa de fomento del desarrollo económico de un área geográfica, o el descubrimiento de yacimientos minerales. Las transacciones o sucesos que se espera ocurran en el futuro no dan lugar por sí mismos a activos; así, por ejemplo, la intención de comprar inventarios no cumple, por sí misma, la definición de activo.
- 4.14 Existe una asociación muy estrecha entre la realización de un determinado desembolso y la generación de un activo, aunque uno y otro no tienen por qué coincidir necesariamente. Por tanto, si la entidad realiza un desembolso, este hecho puede suministrar evidencia de que pueden obtenerse beneficios económicos, pero no es una prueba concluyente de que se esté ante una partida que satisfaga la definición de activo. De igual manera, la ausencia de un desembolso relacionado no impide que se esté ante una partida que satisfaga la definición de activo, y que se convierta por tanto en una candidata para reconocimiento como tal en el balance; por ejemplo, las partidas que han sido donadas a la entidad pueden satisfacer la definición de activos.

Marco Conceptual

Pasivos

- 4.15 Una característica esencial de todo pasivo es que la entidad tiene contraída una obligación en el momento presente. Un pasivo es un compromiso o responsabilidad de actuar de una determinada manera. Las obligaciones pueden ser exigibles legalmente como consecuencia de la ejecución de un contrato o de un mandato contenido en una norma legal. Este es normalmente el caso, por ejemplo, de las cuentas por pagar por bienes o servicios recibidos. No obstante, las obligaciones también aparecen por la actividad normal de la entidad, por las costumbres y por el deseo de mantener buenas relaciones comerciales o actuar de forma equitativa. Si, por ejemplo, la entidad decide, como medida política, atender a la rectificación de fallos en sus productos incluso cuando éstos aparecen después del periodo normal de garantía, los importes que se espere desembolsar respecto a los bienes ya vendidos son también pasivos para la entidad.
- 4.16 Es necesario distinguir entre una obligación presente y un encargo o compromiso para el futuro. La decisión de adquirir activos en el futuro no da lugar, por sí misma, al nacimiento de un pasivo. Normalmente, el pasivo surge sólo cuando se ha recibido el activo o la entidad suscribe un acuerdo irrevocable para adquirir el bien o servicio. En este último caso, la naturaleza irrevocable del acuerdo significa que las consecuencias económicas del incumplimiento de la obligación, por ejemplo a causa de la existencia de una sanción importante, dejan a la entidad con poca o ninguna discrecionalidad para evitar la salida de recursos hacia la otra parte implicada en el acuerdo.
- 4.17 Usualmente, la cancelación de una obligación presente implica que la entidad entrega unos recursos, que llevan incorporados beneficios económicos, para dar cumplimiento a la reclamación de la otra parte. La cancelación de un pasivo actual puede llevarse a cabo de varias maneras, por ejemplo a través de:
- (a) pago de efectivo;
 - (b) transferencia de otros activos;
 - (c) prestación de servicios;
 - (d) sustitución de ese pasivo por otra deuda; o
 - (e) conversión del pasivo en patrimonio.
- Un pasivo puede cancelarse por otros medios, tales como la renuncia o la pérdida de los derechos por parte del acreedor.
- 4.18 Los pasivos proceden de transacciones u otros sucesos ocurridos en el pasado. Así, por ejemplo, la adquisición de bienes y el uso de servicios dan lugar a las cuentas por pagar (a menos que el pago se haya anticipado o se haya hecho al contado), y la recepción de un préstamo bancario da lugar a la obligación de reembolsar la cantidad prestada. Una entidad puede también reconocer como pasivos las rebajas y descuentos futuros, en función de las compras anuales que le hagan los clientes; en este caso, la venta de bienes en el pasado es la transacción que da lugar al nacimiento del pasivo.
- 4.19 Ciertos pasivos sólo pueden medirse utilizando un alto grado de estimación. Algunas entidades describen tales pasivos como provisiones. En ciertos países,

Marco Conceptual

las provisiones no son consideradas como deudas, porque en ellos el concepto de pasivo está definido con tal precisión que sólo permite incluir las partidas que pueden determinarse sin necesidad de realizar estimaciones. La definición de pasivo dada en el párrafo 4.4 es una aproximación más amplia al concepto. Así, cuando la provisión implique una obligación presente, que cumple el resto de la definición, se trata de un pasivo, incluso si la cuantía de la misma debe estimarse. Ejemplos de estas situaciones son las provisiones para pagos a realizar por las garantías contenidas en los productos, y las provisiones para cubrir obligaciones por pensiones.

Patrimonio

- 4.20 Aunque el patrimonio ha quedado definido en el párrafo 4.4 como un residuo o resto, puede subdividirse a efectos de su presentación en el balance. Por ejemplo, en una sociedad por acciones pueden mostrarse por separado los fondos aportados por los accionistas, las ganancias acumuladas, las reservas específicas procedentes de ganancias y las reservas por ajustes para mantenimiento del capital. Esta clasificación puede ser relevante para las necesidades de toma de decisiones por parte de los usuarios de los estados financieros, en especial cuando indican restricciones, sean legales o de otro tipo, a la capacidad de la entidad para distribuir o aplicar de forma diferente su patrimonio. También puede servir para reflejar el hecho de que las partes con participaciones en la propiedad de la entidad tienen diferentes derechos en relación con la recepción de dividendos o el reembolso del capital.
- 4.21 En ocasiones, la creación de reservas viene obligada por leyes o reglamentos, con el fin de dar a la entidad y sus acreedores una protección adicional contra los efectos de las pérdidas. Otros tipos de reservas pueden haber sido dotadas porque las leyes fiscales del país conceden exenciones o reducciones impositivas, cuando se produce su creación o dotación. La existencia y cuantía de las reservas de tipo legal, reglamentario o fiscal es una información que puede ser relevante para las necesidades de toma de decisiones por parte de los usuarios. La dotación de estas reservas se deriva de la distribución de ganancias acumuladas, y por tanto no constituye un gasto para la entidad.
- 4.22 El importe por el cual se muestra el patrimonio en el balance depende de la evaluación que se haya hecho de los activos y los pasivos. Normalmente, sólo por mera casualidad coincidirá el importe acumulado en el patrimonio con el valor de mercado de las acciones de la entidad, ni tampoco con la cantidad de dinero que se obtendría vendiendo uno por uno los activos netos de la entidad, ni con el precio de venta de todo el negocio en marcha.
- 4.23 A menudo, las actividades comerciales, industriales o de negocios son llevadas a cabo por entidades tales como comerciantes individuales, sociedades personalistas, asociaciones y una variada gama de entidades propiedad del gobierno. Frecuentemente, el marco legal y de regulación de tales entidades es diferente del que se aplica a las sociedades anónimas y a las demás que limitan la responsabilidad de los socios. Por ejemplo, puede haber en estas entidades pocas o ninguna restricción para distribuir a los propietarios u otros beneficiarios los saldos incluidos en las cuentas del patrimonio. No obstante, tanto la definición de patrimonio como los demás aspectos de este *Marco Conceptual*, concernientes al mismo, son perfectamente aplicables a estas entidades.

Marco Conceptual

Rendimiento

- 4.24 La cifra del resultado es a menudo usada como una medida del rendimiento en la actividad de la entidad, o bien es la base de otras evaluaciones, tales como el rendimiento de las inversiones o las ganancias por acción. Los elementos relacionados directamente con la medida de la ganancia son los ingresos y los gastos. El reconocimiento y la medida de los ingresos y gastos, y por tanto del resultado, dependen en parte de los conceptos de capital y mantenimiento del capital usados por la entidad al elaborar los estados financieros. Estos conceptos se consideran en los párrafos 4.57 a 4.65.
- 4.25 A continuación se definen los elementos denominados ingresos y gastos:
- (a) Ingresos son los incrementos en los beneficios económicos, producidos a lo largo del periodo contable, en forma de entradas o incrementos de valor de los activos, o bien como decrementos de los pasivos, que dan como resultado aumentos del patrimonio, y no están relacionados con las aportaciones de los propietarios a este patrimonio.
 - (b) Gastos son los decrementos en los beneficios económicos, producidos a lo largo del periodo contable, en forma de salidas o disminuciones del valor de los activos, o bien por la generación o aumento de los pasivos que dan como resultado decrementos en el patrimonio, y no están relacionados con las distribuciones realizadas a los propietarios de este patrimonio.
- 4.26 Las definiciones de ingresos y gastos identifican sus características esenciales, pero no pretenden especificar las condiciones a cumplir para que tales elementos se reconozcan en el estado de resultados. Los criterios para el reconocimiento de ingresos y gastos se tratan en los párrafos 4.37 a 4.53.
- 4.27 Los ingresos y gastos pueden presentarse de diferentes formas en el estado de resultados, al objeto de suministrar información relevante para la toma de decisiones económicas. Por ejemplo, es una práctica común distinguir entre aquellas partidas de ingresos y gastos que surgen en el curso de las actividades ordinarias de la entidad y aquellas otras que no. Esta distinción se hace sobre la base de que informar acerca de la procedencia de una partida es relevante al evaluar la capacidad de la entidad para generar efectivo y otras partidas líquidas en el futuro; por ejemplo, las actividades esporádicas, como la venta de una inversión a largo plazo, son normalmente de recurrencia improbable. Al proceder a distinguir las partidas de esta manera, es necesario tener en cuenta la naturaleza de la entidad y de sus operaciones. Las partidas que surgen de la actividad ordinaria en una determinada entidad pueden no ser habituales en otra.
- 4.28 Realizar distinciones entre partidas de ingresos y gastos, y combinarlas de diferentes formas, también permite que se presenten diversas medidas del rendimiento. Estas medidas se diferencian en cuanto a las partidas que incluyen. Por ejemplo, el estado de resultados puede presentar el margen bruto, el resultado de operación antes de impuestos, el resultado de operación después de impuestos y el resultado del periodo.

Marco Conceptual

Ingresos

- 4.29 La definición de ingresos incluye tanto los ingresos de actividades ordinarias como las ganancias. Los ingresos de actividades ordinarias surgen en el curso de las actividades ordinarias de la entidad, y corresponden a una variada gama de denominaciones, tales como ventas, honorarios, intereses, dividendos, alquileres y regalías.
- 4.30 Son ganancias otras partidas que, cumpliendo la definición de ingresos, pueden o no surgir de las actividades ordinarias llevadas a cabo por la entidad. Las ganancias suponen incrementos en los beneficios económicos y, como tales, no son diferentes en su naturaleza de los ingresos de actividades ordinarias. Por tanto, en este *Marco Conceptual* no se considera que constituyan un elemento diferente.
- 4.31 Entre las ganancias se encuentran, por ejemplo, las obtenidas por la venta de activos no corrientes. La definición de ingresos incluye también las ganancias no realizadas; por ejemplo aquéllas que surgen por la revaluación de los títulos cotizados o los incrementos de importe en libros de los activos a largo plazo. Cuando las ganancias se reconocen en el estado de resultados, es usual presentarlas por separado, puesto que su conocimiento es útil para los propósitos de la toma de decisiones económicas. Las ganancias suelen presentarse netas de los gastos relacionados con ellas.
- 4.32 Al generarse un ingreso, pueden recibirse o incrementar su valor diferentes tipos de activos; como ejemplos pueden mencionarse el efectivo, las cuentas por cobrar y los bienes y servicios recibidos a cambio de los bienes o servicios suministrados. Los ingresos pueden también producirse al ser canceladas obligaciones. Por ejemplo, una entidad puede suministrar bienes y servicios a un prestamista, en pago por la obligación de reembolsar el capital vivo de un préstamo.

Gastos

- 4.33 La definición de gastos incluye tanto las pérdidas como los gastos que surgen en las actividades ordinarias de la entidad. Entre los gastos de la actividad ordinaria se encuentran, por ejemplo, el costo de las ventas, los salarios y la depreciación. Usualmente, los gastos toman la forma de una salida o depreciación de activos, tales como efectivo y otras partidas equivalentes al efectivo, inventarios o propiedades, planta y equipo.
- 4.34 Son pérdidas otras partidas que, cumpliendo la definición de gastos, pueden o no surgir de las actividades ordinarias de la entidad. Las pérdidas representan decrementos en los beneficios económicos y, como tales, no son diferentes en su naturaleza de cualquier otro gasto. Por tanto, en este *Marco Conceptual* no se considera que constituyan un elemento diferente.
- 4.35 Entre las pérdidas se encuentran, por ejemplo, las que resultan de siniestros tales como el fuego o las inundaciones, así como las obtenidas por la venta de activos no corrientes. La definición de gastos también incluye las pérdidas no realizadas, por ejemplo aquéllas que surgen por el efecto que tienen los incrementos en la tasa de cambio de una determinada divisa sobre los préstamos tomados por la entidad en esa moneda. Si las pérdidas se reconocen en los

Marco Conceptual

estados de resultados, es usual presentarlas por separado, puesto que el conocimiento de las mismas es útil para los propósitos de toma de decisiones económicas. Las pérdidas suelen presentarse netas de los ingresos relacionados con ellas.

Ajustes por mantenimiento del capital

- 4.36 La revaluación o reexpresión del valor de los activos y pasivos da lugar a incrementos o decrementos en el patrimonio. Aun cuando estos incrementos y decrementos cumplan la definición de ingresos y gastos, respectivamente, no son incluidos, dentro del estado de resultados, bajo ciertos conceptos de mantenimiento del capital. En su lugar, estas partidas se incluyen en el patrimonio como ajustes de mantenimiento de capital o reservas de revaluación. Estos conceptos de mantenimiento de capital se tratan en los párrafos 4.57 a 4.65 del presente *Marco Conceptual*.

Reconocimiento de los elementos de los estados financieros

- 4.37 Se denomina reconocimiento al proceso de incorporación, en el balance o en el estado de resultados, de una partida que cumpla la definición del elemento correspondiente, satisfaciendo además los criterios para su reconocimiento establecidos en el párrafo 4.38. Ello implica la descripción de la partida con palabras y por medio de una cantidad monetaria, así como la inclusión de la partida en cuestión en los totales del balance o del estado de resultados. Las partidas que satisfacen el criterio de reconocimiento deben reconocerse en el balance o en el estado de resultados. La falta de reconocimiento de estas partidas no se puede rectificar mediante la descripción de las políticas contables seguidas, ni tampoco a través de notas u otro material explicativo.
- 4.38 Debe ser objeto de reconocimiento toda partida que cumpla la definición de elemento siempre que:
- (a) sea probable que cualquier beneficio económico asociado con la partida llegue a la entidad o salga de ésta; y
 - (b) el elemento tenga un costo o valor que pueda ser medido con fiabilidad⁴.
- 4.39 Al evaluar si una partida cumple estos criterios y, por tanto, cumple los requisitos para su reconocimiento en los estados financieros, es necesario tener en cuenta las condiciones de materialidad o importancia relativa consideradas en el Capítulo 3 *Características cualitativas de la información financiera útil*. La interrelación entre los elementos significa que toda partida que cumpla las condiciones de definición y reconocimiento para ser un determinado elemento, por ejemplo un activo, exige automática y paralelamente el reconocimiento de otro elemento relacionado con ella, por ejemplo un ingreso o un pasivo.

La probabilidad de obtener beneficios económicos futuros

- 4.40 El concepto de probabilidad se utiliza en los criterios de reconocimiento con referencia al grado de incertidumbre con que los beneficios económicos futuros

⁴ La información es fiable cuando es completa, neutral y libre de error.

Marco Conceptual

asociados al mismo llegarán a la entidad o saldrán de ésta. El concepto tiene en cuenta la incertidumbre que caracteriza el entorno en que opera la entidad. La medición del grado de incertidumbre correspondiente al flujo de los beneficios futuros se hace a partir de la evidencia disponible cuando se preparan los estados financieros. Por ejemplo, cuando sea probable que una cuenta por cobrar de otra entidad vaya a ser pagada por ésta, es justificable, en ausencia de cualquier evidencia en contrario, reconocer tal cuenta por cobrar como un activo. No obstante, para buena parte de las cuentas por cobrar, se considera normalmente probable un cierto grado de impago; y, por tanto, se reconoce un gasto que representa la reducción esperada en los beneficios económicos por tal motivo.

Fiabilidad de la medición

- 4.41 El segundo criterio para el reconocimiento de una partida es que tenga un costo o valor que se pueda medir con fiabilidad. En muchas ocasiones, el costo o valor se debe estimar; la utilización de estimaciones razonables es una parte esencial de la elaboración de los estados financieros, y no menoscaba su fiabilidad. No obstante, cuando no puede hacerse una estimación razonable, la partida no se reconoce en el balance ni en el estado de resultados. Por ejemplo, las indemnizaciones esperadas de un litigio ante los tribunales pueden cumplir las definiciones tanto de activo como de ingreso, así como la condición de probabilidad para ser reconocidas; sin embargo, si no es posible medir de forma fiable la reclamación, no debe reconocerse ni el activo ni el ingreso; a pesar de ello, la existencia de la reclamación puede ser revelada por medio de notas, material explicativo o cuadros complementarios.
- 4.42 Una partida que, en un determinado momento, no cumpla las condiciones para su reconocimiento establecidas en el párrafo 4.38, puede sin embargo cumplir los requisitos para ser reconocida, como consecuencia de circunstancias o sucesos producidos en un momento posterior en el tiempo.
- 4.43 Puede estar justificado que una partida a la que, aun poseyendo las características esenciales para ser un elemento, le falten por cumplir las condiciones para su reconocimiento, sea revelada a través de notas, cuadros u otro material informativo dentro de los estados financieros. Ello es apropiado cuando el reconocimiento de tal partida se considere relevante, de cara a los usuarios de los estados financieros, para la evaluación de la situación financiera, los resultados y los flujos de fondos de una entidad.

Reconocimiento de activos

- 4.44 Se reconoce un activo en el balance cuando es probable que se obtengan del mismo beneficios económicos futuros para la entidad, y además el activo tiene un costo o valor que puede ser medido con fiabilidad.
- 4.45 Un activo no es objeto de reconocimiento en el balance cuando se considera improbable que, del desembolso correspondiente, se vayan a obtener beneficios económicos en el futuro. En lugar de ello, tal transacción lleva al reconocimiento de un gasto en el estado de resultados. Este tratamiento contable no implica que la intención de la gerencia, al hacer el desembolso, fuera otra que la de generar beneficios económicos en el futuro, o que la

Marco Conceptual

gerencia estuviera equivocada al hacerlo. La única implicación de lo anterior es que el grado de certeza sobre los beneficios económicos que van a llegar a la entidad, tras el presente periodo contable, es insuficiente para justificar el reconocimiento del activo.

Reconocimiento de pasivos

- 4.46 Se reconoce un pasivo en el balance cuando sea probable que, del pago de esa obligación presente, se derive la salida de recursos que lleven incorporados beneficios económicos, y además la cuantía del desembolso a realizar pueda ser evaluada con fiabilidad. En la práctica, las obligaciones derivadas de contratos que están sin ejecutar por ambas partes en la misma proporción (por ejemplo, las deudas por inventarios encargados pero no recibidos todavía) no se reconocen generalmente como tales obligaciones en los estados financieros. No obstante, tales obligaciones pueden cumplir la definición de pasivos y, siempre que satisfagan los criterios para ser reconocidas en sus circunstancias particulares, pueden cumplir los requisitos para su reconocimiento en los estados financieros. En tales circunstancias, el hecho de reconocer los pasivos impone también el reconocimiento de los activos o gastos correspondientes.

Reconocimiento de ingresos

- 4.47 Se reconoce un ingreso en el estado de resultados cuando ha surgido un incremento en los beneficios económicos futuros, relacionado con un incremento en los activos o un decremento en los pasivos, y además el importe del ingreso puede medirse con fiabilidad. En definitiva, esto significa que tal reconocimiento del ingreso ocurre simultáneamente al reconocimiento de incrementos de activos o decrementos de pasivos (por ejemplo, el incremento neto de activos derivado de una venta de bienes y servicios, o el decremento en los pasivos resultante de la renuncia al derecho de cobro por parte del acreedor).
- 4.48 Los procedimientos adoptados normalmente en la práctica para reconocer ingresos, por ejemplo el requerimiento de que los mismos deban estar acumulados (o devengados), son aplicaciones de las condiciones para el reconocimiento fijadas en este *Marco Conceptual*. Generalmente, tales procedimientos van dirigidos a restringir el reconocimiento como ingresos sólo a aquellas partidas que, pudiendo ser medidas con fiabilidad, posean un grado de certidumbre suficiente.

Reconocimiento de gastos

- 4.49 Se reconoce un gasto en el estado de resultados cuando ha surgido un decremento en los beneficios económicos futuros, relacionado con un decremento en los activos o un incremento en los pasivos, y además el gasto puede medirse con fiabilidad. En definitiva, esto significa que tal reconocimiento del gasto ocurre simultáneamente al reconocimiento de incrementos en las obligaciones o decrementos en los activos (por ejemplo, la acumulación o el devengo de salarios, o bien la depreciación del equipo).
- 4.50 Los gastos se reconocen en el estado de resultados sobre la base de una asociación directa entre los costos incurridos y la obtención de partidas específicas de ingresos. Este proceso, al que se denomina comúnmente correlación de costos con ingresos de actividades ordinarias, implica el

Marco Conceptual

reconocimiento simultáneo o combinado de unos y otros, si surgen directa y conjuntamente de las mismas transacciones u otros sucesos; por ejemplo, los diversos componentes de gasto que constituyen el costo de las mercancías vendidas se reconocen al mismo tiempo que el ingreso derivado de la venta de los bienes. No obstante, la aplicación del proceso de correlación bajo este *Marco Conceptual* no permite el reconocimiento de partidas en el balance que no cumplan la definición de activo o de pasivo.

- 4.51 Cuando se espere que los beneficios económicos surjan a lo largo de varios periodos contables, y la asociación con los ingresos pueda determinarse únicamente de forma genérica o indirecta, los gastos se reconocen en el estado de resultados utilizando procedimientos sistemáticos y racionales de distribución. Esto es, a menudo, necesario para el reconocimiento de los gastos relacionados con el uso de activos tales como los que componen las propiedades, planta y equipo, la plusvalía, las patentes y las marcas; denominándose en estos casos el gasto correspondiente depreciación o amortización. Los procedimientos de distribución están diseñados a fin de que se reconozca el gasto en los periodos contables en que se consumen o expiran los beneficios económicos relacionados con estas partidas.
- 4.52 Dentro del estado de resultados, se reconoce inmediatamente como tal un gasto cuando el desembolso correspondiente no produce beneficios económicos futuros, o cuando, y en la medida que, tales beneficios futuros no cumplen o dejan de cumplir las condiciones para su reconocimiento como activos en el balance.
- 4.53 Se reconoce también un gasto en el estado de resultados en aquellos casos en que se incurre en un pasivo sin reconocer un activo correlacionado, y también cuando surge una obligación derivada de la garantía de un producto.

Medición de los elementos de los estados financieros

- 4.54 Medición es el proceso de determinación de los importes monetarios por los que se reconocen y llevan contablemente los elementos de los estados financieros, para su inclusión en el balance y el estado de resultados. Para realizarla es necesaria la selección de una base o método particular de medición.
- 4.55 En los estados financieros se emplean diferentes bases de medición, con diferentes grados y en distintas combinaciones entre ellas. Tales bases o métodos son los siguientes:
- (a) *Costo histórico.* Los activos se registran por el importe de efectivo y otras partidas pagadas, o por el valor razonable de la contrapartida entregada a cambio en el momento de la adquisición. Los pasivos se registran al importe de los productos recibidos a cambio de incurrir en la obligación o, en algunas circunstancias (por ejemplo, en el caso de los impuestos a las ganancias), por las cantidades de efectivo y equivalentes al efectivo que se espera pagar para satisfacer el pasivo en el curso normal de la operación.

Marco Conceptual

- (b) *Costo corriente.* Los activos se llevan contablemente por el importe de efectivo y otras partidas equivalentes al efectivo que debería pagarse si se adquiriese en la actualidad el mismo activo u otro equivalente. Los pasivos se llevan contablemente por el importe sin descontar de efectivo u otras partidas equivalentes al efectivo que se precisaría para liquidar el pasivo en el momento presente.
 - (c) *Valor realizable (o de liquidación).* Los activos se llevan contablemente por el importe de efectivo y otras partidas equivalentes al efectivo que podrían obtenerse, en el momento presente, por la venta no forzada de los mismos. Los pasivos se llevan a su valor de liquidación; es decir, los importes no descontados de efectivo o equivalentes al efectivo que se espera pagar para cancelar los pasivos en el curso normal de la operación.
 - (d) *Valor presente.* Los activos se llevan contablemente al valor presente, descontando las entradas netas de efectivo que se espera genere la partida en el curso normal de la operación. Los pasivos se llevan por el valor presente, descontando las salidas netas de efectivo que se espera necesitar para pagar las deudas, en el curso normal de la operación.
- 4.56 La base o método de medición más comúnmente utilizado por las entidades al preparar sus estados financieros es el costo histórico. Éste se combina, generalmente, con otras bases de medición. Por ejemplo, por lo general los inventarios se llevan contablemente al menor valor entre el costo histórico y el valor neto realizable, los títulos cotizados pueden llevarse al valor de mercado, y las obligaciones por pensiones se llevan a su valor presente. Además, algunas entidades usan el costo corriente como respuesta a la incapacidad del modelo contable del costo histórico para tratar con los efectos de los cambios en los precios de los activos no monetarios.

Conceptos de capital y de mantenimiento del capital

Conceptos de capital

- 4.57 La mayoría de las entidades adoptan un concepto financiero del capital al preparar sus estados financieros. Bajo esta concepción del capital, que se traduce en la consideración del dinero invertido o del poder adquisitivo invertido, capital es sinónimo de activos netos o patrimonio de la entidad. Si, por el contrario, se adopta un concepto físico del capital, que se traduce en la consideración de la capacidad productiva, el capital es la capacidad operativa de la entidad basada, por ejemplo, en el número de unidades producidas diariamente.
- 4.58 La selección del concepto apropiado del capital por parte de una entidad debe estar basada en las necesidades de los usuarios de los estados financieros. Por lo tanto, debe adoptarse una concepción financiera del capital si a los usuarios les interesa fundamentalmente el mantenimiento del capital nominal invertido o de la capacidad adquisitiva del capital invertido. Si, por el contrario, la preocupación principal de los usuarios es el mantenimiento de la capacidad productiva de la entidad, debe usarse la concepción física del capital. El concepto escogido indicará el objetivo que se espera obtener al determinar el

Marco Conceptual

resultado, incluso aunque puedan existir ciertas dificultades de medida al aplicar, en la práctica, la concepción elegida.

Conceptos de mantenimiento del capital y la determinación del resultado

- 4.59 Los conceptos de capital expuestos en el párrafo 4.57 dan lugar a los siguientes conceptos de mantenimiento del capital:
- (a) *Mantenimiento del capital financiero.* Bajo este concepto se obtiene ganancia sólo si el importe financiero (o monetario) de los activos netos al final del periodo excede al importe financiero (o monetario) de los activos netos al principio del mismo, después de excluir las aportaciones de los propietarios y las distribuciones hechas a los mismos en ese periodo. El mantenimiento del capital financiero puede ser medido en unidades monetarias nominales o en unidades de poder adquisitivo constante.
 - (b) *Mantenimiento del capital físico.* Bajo este concepto se obtiene ganancia sólo si la capacidad productiva en términos físicos (o capacidad operativa) de la entidad al final del periodo (o los recursos o fondos necesarios para conseguir esa capacidad) excede a la capacidad productiva en términos físicos al principio del periodo, después de excluir las aportaciones de los propietarios y las distribuciones hechas a los mismos durante ese periodo.
- 4.60 El concepto de mantenimiento de capital se relaciona con la manera en que una entidad define el capital que quiere mantener. Proporciona la conexión entre los conceptos de capital y los conceptos de ganancia, porque proporciona el punto de referencia para medir esta última; lo cual es un prerrequisito para distinguir entre lo que es rendimiento sobre el capital de una entidad y lo que es recuperación del capital; solo las entradas de activos que excedan las cantidades necesarias para mantener el capital pueden ser consideradas como ganancia, y por tanto como rendimiento del capital. Por ello, la ganancia es el importe residual que queda tras haber deducido de los ingresos los gastos (incluyendo, en su caso, los correspondientes ajustes para mantenimiento del capital). Si los gastos superan a los ingresos, el importe residual es una pérdida.
- 4.61 El concepto de mantenimiento del capital físico exige la adopción del costo corriente como base de la medición contable. Sin embargo, el concepto de mantenimiento del capital financiero no requiere la adopción de una base particular de medición. Bajo esta concepción, la selección de la base de medida depende del tipo de capital financiero que la entidad desee mantener.
- 4.62 La principal diferencia entre los dos conceptos de mantenimiento del capital es el tratamiento de los efectos de los cambios en los precios de los activos y pasivos de la entidad. En términos generales, una entidad ha mantenido su capital si posee un importe equivalente al principio y al final del periodo. Toda cantidad de capital por encima de la requerida para mantener el capital del principio del periodo es ganancia.
- 4.63 Bajo el concepto de mantenimiento del capital financiero, el capital está definido en términos de unidades monetarias nominales, y el resultado es el incremento, en el periodo, del capital monetario nominal. Por tanto, los

Marco Conceptual

incrementos de los precios de los activos mantenidos en el periodo, a los que se denomina convencionalmente resultados por tenencia, son conceptualmente ganancias. No pueden, sin embargo, reconocerse como tales hasta que los activos sean intercambiados por medio de una transacción. Cuando el concepto de mantenimiento del capital financiero está definido en términos de unidades de poder adquisitivo constante, el resultado es el incremento, en el periodo, de la capacidad adquisitiva invertida. Por tanto, sólo la parte del incremento en los precios de los activos que exceda del incremento en el nivel general de precios se considera como resultado. El resto del incremento se trata como un ajuste por mantenimiento del capital y, por ello, como una parte del patrimonio.

- 4.64 Bajo el concepto de mantenimiento del capital físico, donde el capital está definido en términos de capacidad productiva física, el resultado es el incremento habido a lo largo del periodo en ese capital. Todos los cambios de precios que afectan a los activos y pasivos de la entidad se consideran como cambios en la medida de la capacidad de producción física de la misma; y por tanto son tratados como ajustes por mantenimiento del capital que entran a formar parte del patrimonio, y nunca como ganancia.
- 4.65 El modelo contable utilizado para la preparación de los estados financieros estará determinado por la selección de las bases de medida y del concepto de mantenimiento del capital. Los diferentes modelos contables tienen diferentes grados de relevancia y fiabilidad y, como en otras áreas, la gerencia debe buscar un equilibrio entre estas dos características. Este *Marco Conceptual* es aplicable a una amplia gama de modelos contables, y proporciona una guía para preparar y presentar los estados financieros por medio del modelo escogido. En el momento presente, no hay intención por parte del Consejo de prescribir un modelo particular, salvo en circunstancias excepcionales, tales como las que se dan en entidades que presentan sus estados financieros en la moneda de una economía hiperinflacionaria. No obstante, esta intención será revisada a la vista de la evolución de los acontecimientos mundiales.

NIIF 1

Adopción por Primera Vez de las Normas Internacionales de Información Financiera

En abril de 2001 el Consejo de Normas Internacionales de Contabilidad (el Consejo) adoptó la SIC-8 *Aplicación, por Primera Vez, de las NIC como Base de la Contabilización* emitida por el Comité de Interpretaciones del Comité de Normas Internacionales de Contabilidad en julio de 1998.

En junio de 2003 el Consejo emitió la NIIF 1 *Adopción por Primera vez de las Normas Internacionales de Información Financiera* para sustituir a la SIC-8. La NIC 1 *Presentación de Estados Financieros* (revisada en 2007) modificó la terminología utilizada en las NIIF, incluida la NIIF 1.

El Consejo reestructuró la NIIF 1 en noviembre de 2008. En diciembre de 2010 el Consejo modificó la NIIF 1 para reflejar que una entidad que adopte por primera vez las NIIF reexpresaría las transacciones pasadas desde la fecha de transición a las NIIF en lugar de a 1 de enero de 2004.

Desde que fue emitida en 2003, la NIIF 1 ha sido modificada para acomodar los requerimientos de adopción por primera vez de las NIIF procedentes de nuevas NIIF o modificaciones de las mismas. La NIIF 1 fue modificada por *Préstamos del Gobierno* (emitido en marzo de 2012) que añadió una excepción a la aplicación retroactiva de las NIIF para requerir que las entidades que adoptan por primera vez las NIIF apliquen los requerimientos de la NIIF 9 *Instrumentos Financieros* y los de la NIC 20 *Contabilización de las Subvenciones del Gobierno e Información a Revelar sobre Ayudas Gubernamentales* de forma prospectiva a los préstamos del gobierno existentes en la fecha de transición a las NIIF.

Otras Normas han realizado modificaciones de menor importancia en la NIIF 1. Estas incluyen *Exención Limitada de la Información a Revelar Comparativa* NIIF 7 *Información a Revelar para Entidades que Adoptan por Primera vez las NIIF* (Modificación a la NIIF 1) (emitida en enero de 2010), *Mejoras a las NIIF* (emitida en mayo de 2010), *Información a Revelar—Transferencias de Activos Financieros* (Modificaciones a la NIIF 7) (emitida en octubre de 2010), *Hiperinflación Grave y Eliminación de las Fechas Fijadas para Entidades que Adoptan por Primera vez las NIIF* (Modificaciones a la NIIF 1) (emitida en diciembre de 2010), la NIIF 10 *Estados Financieros Consolidados* (emitida en mayo de 2011), la NIIF 11 *Acuerdos Conjuntos* (emitida en mayo de 2011), la NIIF 13 *Medición del Valor Razonable* (emitida en mayo de 2011), la NIC 19 *Beneficios a los Empleados* (emitida en junio de 2011), *Presentación de Partidas de Otro Resultado Integral* (Modificaciones a la NIC 1) (emitida en junio de 2011), CINIIF 20 *Costos de Desmonte en la Fase de Producción de una Mina a Cielo Abierto* (emitida en octubre de 2011), *Mejoras Anuales a las NIIF, Ciclo 2009-2011* (emitida en mayo de 2012), *Estados Financieros Consolidados, Acuerdos Conjuntos e Información a Revelar sobre Participaciones en Otras Entidades: Guía de Transición* (Modificaciones a las NIIF 10, NIIF 11 y NIIF 12) (emitida en junio de 2012), *Entidades de Inversión* (Modificaciones a las NIIF 10, NIIF 12 y NIC 27) (emitida en octubre de 2012), NIIF 9 *Instrumentos Financieros* (Contabilidad de Coberturas y modificaciones a las NIIF 9, NIIF 7 y NIC 39) (emitida en noviembre de 2013); NIIF 14 *Cuentas de Diferimientos de Actividades Reguladas* (emitida en enero de 2014), *Contabilización de Adquisiciones de Participaciones en Operaciones Conjuntas* (Modificaciones a la NIIF 11) (emitida en mayo de 2014, NIIF 15 *Ingresos*

NIIF 1

de Actividades Ordinarias Procedentes de Contratos con Clientes (emitida en mayo de 2014), NIIF 9 *Instrumentos Financieros* (emitida en julio de 2014), *Método de la Participación en los Estados Financieros Separados* (Modificaciones a la NIC 27) (emitida en agosto de 2014), *Mejoras Anuales a las NIIF Ciclo 2012-2014* (emitida en septiembre de 2014) y NIIF 16 *Arrendamientos* (emitida en enero de 2016), *Mejoras Anuales a las Normas NIIF, Ciclo 2014-2016* (emitida en diciembre de 2016) e Interpretación CINIIF 22, *Transacciones en Moneda Extranjera y Contraprestaciones Anticipadas* (emitida en diciembre de 2016).

ÍNDICE

desde el párrafo

NORMA INTERNACIONAL DE INFORMACIÓN FINANCIERA 1 ADOPCIÓN POR PRIMERA VEZ DE LAS NORMAS INTERNACIONALES DE INFORMACIÓN FINANCIERA

OBJETIVO	1
ALCANCE	2
RECONOCIMIENTO Y MEDICIÓN	6
Estado de situación financiera de apertura conforme a las NIIF	6
Políticas contables	7
Excepciones a la aplicación retroactiva de otras NIIF	13
Exenciones procedentes de otras NIIF	18
PRESENTACIÓN E INFORMACIÓN A REVELAR	20
Información comparativa	21
Explicación de la transición a las NIIF	23
FECHA DE VIGENCIA	34
DEROGACIÓN DE LA NIC 1 (EMITIDA EN 2003)	40
APÉNDICES	
A Definiciones de términos	
B Excepciones a la aplicación retroactiva de otras NIIF	
C Exenciones para las combinaciones de negocios	
D Exenciones procedentes de otras NIIF	
E Exenciones a corto plazo de las NIIF	

<p>CON RESPECTO A LOS DOCUMENTOS COMPLEMENTARIOS ENUMERADOS A CONTINUACIÓN, VÉASE LA PARTE B DE ESTA EDICIÓN</p>
--

APROBACIÓN POR EL CONSEJO DE LA NIIF 1 EMITIDA EN NOVIEMBRE DE 2008

APROBACIÓN POR EL CONSEJO DE LAS MODIFICACIONES A LA NIIF 1:

Exenciones Adicionales para Entidades que Adoptan por Primera vez las NIIF emitido en julio de 2009

Exención Limitada de la Información a Revelar Comparativa de la NIIF 7 para las Entidades que Adoptan por Primera vez las NIIF emitido en enero de 2010

Hiperinflación Grave y Eliminación de las Fechas Fijadas para Entidades que Adoptan por Primera vez las NIIF emitido en diciembre de 2010

Préstamos del Gobierno emitido en marzo de 2012

FUNDAMENTOS DE LAS CONCLUSIONES

APÉNDICE

Modificaciones a los Fundamentos de las Conclusiones de otras NIIF

GUÍA DE IMPLEMENTACIÓN

NIIF 1

TABLA DE CONCORDANCIAS

NIIF 1

La Norma Internacional de Información Financiera 1 *Adopción por Primera vez de las Normas Internacionales de Información Financiera* (NIIF 1) está contenida en los párrafos 1 a 40 y en los Apéndices A a E. Todos los párrafos tienen igual valor normativo. Los párrafos en letra **negrita** establecen los principios básicos. Las definiciones de términos del Apéndice A están en *cursiva* la primera vez que aparecen en la NIIF. Las definiciones de otros términos están contenidas en el Glosario de las Normas Internacionales de Información Financiera. La NIIF 1 debe ser entendida en el contexto de su objetivo y de los Fundamentos de las Conclusiones, del *Prólogo a las Normas Internacionales de Información Financiera* y del *Marco Conceptual para la Información Financiera*. La NIC 8 *Políticas Contables, Cambios en las Estimaciones Contables y Errores* proporciona una base para seleccionar y aplicar las políticas contables en ausencia de guías explícitas.

NIIF 1

Norma Internacional de Información Financiera 1 ***Adopción por Primera Vez de las Normas Internacionales de Información Financiera***

Objetivo

- 1 El objetivo de esta NIIF es asegurar que los *primeros estados financieros conforme a las NIIF* de una entidad, así como sus informes financieros intermedios, relativos a una parte del periodo cubierto por tales estados financieros, contienen información de alta calidad que:
- (a) sea transparente para los usuarios y comparable para todos los periodos en que se presenten;
 - (b) suministre un punto de partida adecuado para la contabilización según las *Normas Internacionales de Información Financiera (NIIF)*; y
 - (c) pueda ser obtenida a un costo que no exceda a sus beneficios.

Alcance

- 2 Una entidad aplicará esta NIIF en:
- (a) sus primeros estados financieros conforme a las NIIF; y
 - (b) en cada informe financiero intermedio que, en su caso, presente de acuerdo con la NIC 34 *Información Financiera Intermedia* relativos a una parte del periodo cubierto por sus primeros estados financieros conforme a las NIIF.
- 3 Los primeros estados financieros conforme a las NIIF son los primeros estados financieros anuales en los cuales la entidad adopta las NIIF, mediante una declaración, explícita y sin reservas, contenida en tales estados financieros, del cumplimiento con las NIIF. Los estados financieros conforme a las NIIF son los primeros estados financieros de una entidad según las NIIF si, por ejemplo, la misma:
- (a) presentó sus estados financieros previos más recientes:
 - (i) según requerimientos nacionales que no son coherentes en todos los aspectos con las NIIF;
 - (ii) de conformidad con las NIIF en todos los aspectos, salvo que tales estados financieros no hayan contenido una declaración, explícita y sin reservas, de cumplimiento con las NIIF;
 - (iii) con una declaración explícita de cumplimiento con algunas NIIF, pero no con todas;
 - (iv) según requerimientos nacionales que no son coherentes con las NIIF, pero aplicando algunas NIIF individuales para contabilizar partidas para las que no existe normativa nacional; o
 - (v) según requerimientos nacionales, aportando una conciliación de algunos importes con los mismos determinados según las NIIF;

NIIF 1

- (b) preparó los estados financieros conforme a las NIIF únicamente para uso interno, sin ponerlos a disposición de los propietarios de la entidad o de otros usuarios externos;
 - (c) preparó un paquete de información de acuerdo con las NIIF, para su empleo en la consolidación, sin haber preparado un juego completo de estados financieros, según se define en la NIC 1 *Presentación de Estados Financieros* (revisada en 2007); o
 - (d) no presentó estados financieros en periodos anteriores.
- 4 Esta NIIF se aplicará cuando una entidad adopta por primera vez las NIIF. No será de aplicación cuando, por ejemplo, una entidad:
- (a) abandona la presentación de los estados financieros según los requerimientos nacionales, si los ha presentado anteriormente junto con otro conjunto de estados financieros que contenían una declaración, explícita y sin reservas, de cumplimiento con las NIIF;
 - (b) presentó en el año precedente estados financieros según requerimientos nacionales, y tales estados financieros contenían una declaración, explícita y sin reservas, de cumplimiento con las NIIF; o
 - (c) presentó en el año precedente estados financieros que contenían una declaración, explícita y sin reservas, de cumplimiento con las NIIF, incluso si los auditores expresaron su opinión con salvedades en el informe de auditoría sobre tales estados financieros.
- 4A Sin perjuicio de los requerimientos de los párrafos 2 y 3, una entidad que ha aplicado las NIIF en un periodo anterior sobre el que se informa, pero cuyos estados financieros anuales más recientes no contenían una declaración, explícita y sin reservas, de cumplimiento con las NIIF, debe o bien aplicar esta NIIF, o bien aplicar las NIIF retroactivamente de acuerdo con la NIC 8 *Políticas Contables, Cambios en las Estimaciones Contables y Errores*, como si la entidad nunca hubiera dejado de aplicar dichas NIIF.
- 4B Cuando una entidad opta por no aplicar esta NIIF de acuerdo con el párrafo 4A, aplicará, no obstante, los requerimientos sobre información a revelar de los párrafos 23A y 23B de la NIIF 1, además de los requerimientos sobre información a revelar de la NIC 8.
- 5 Esta NIIF no afectará a los cambios en las políticas contables hechos por una entidad que ya hubiera adoptado las NIIF. Tales cambios son objeto de:
- (a) requerimientos relativos a cambios en políticas contables, contenidos en la NIC 8 *Políticas Contables, Cambios en las Estimaciones Contables y Errores*; y
 - (b) disposiciones de transición específicas contenidas en otras NIIF.

NIIF 1

Reconocimiento y medición

Estado de situación financiera de apertura conforme a las NIIF

- 6 Una entidad elaborará y presentará un *estado de situación financiera de conforme a las NIIF* en la *fecha de transición a las NIIF*. Éste es el punto de partida para la contabilización según las NIIF.

Políticas contables

- 7 Una entidad usará las mismas políticas contables en su estado de situación financiera de apertura conforme a las NIIF y a lo largo de todos los periodos que se presenten en sus primeros estados financieros conforme a las NIIF. Estas políticas contables cumplirán con cada NIIF vigente al final del **primer periodo sobre el que informe según las NIIF**, excepto por lo especificado en los párrafos 13 a 19 y en los Apéndices B a E.
- 8 Una entidad no aplicará versiones diferentes de las NIIF que estuvieran vigentes en fechas anteriores. Una entidad podrá aplicar una nueva NIIF que todavía no sea obligatoria, siempre que en la misma se permita la aplicación anticipada.

Ejemplo: Aplicación uniforme de la última versión de las NIIF

Antecedentes

El final del primer periodo sobre el que se informa conforme a las NIIF de la entidad A es el 31 de diciembre de 20X5. La entidad A decide presentar información comparativa de tales estados financieros para un solo año (véase el párrafo 21). Por tanto, su fecha de transición a las NIIF es el comienzo de su actividad el 1 de enero de 20X4 (o, de forma alternativa, el cierre de su actividad el 31 de diciembre de 20X3). La entidad A presentó estados financieros anuales, conforme a sus *PCGA anteriores*, el 31 de diciembre de cada año, incluyendo el 31 de diciembre de 20X4.

Aplicación de los requerimientos

La entidad A estará obligada a aplicar las NIIF que tengan vigencia para periodos que terminen el 31 de diciembre de 20X5 al:

- (a) elaborar y presentar su estado de situación financiera de apertura conforme a las NIIF el 1 de enero de 20X4; y
- (b) elaborar y presentar su estado de situación financiera a 31 de diciembre de 20X5 (incluyendo los importes comparativos para 20X4), su estado del resultado integral, su estado de cambios en el patrimonio y su estado de flujos de efectivo para el año que termina el 31 de diciembre de 20X5 (incluyendo los importes comparativos para 20X4) así como la información a revelar (incluyendo información comparativa para 20X4).

Si una nueva NIIF aún no fuese obligatoria, pero admitiese su aplicación anticipada, se permitirá a la entidad A, sin que tenga obligación de hacerlo, que aplique ese NIIF en sus primeros estados financieros conforme a las NIIF.

NIIF 1

- 9 Las disposiciones de transición contenidas en otras NIIF se aplicarán a los cambios en las políticas contables que realice una entidad que ya esté usando las NIIF; pero no serán de aplicación en la transición a las NIIF de *una entidad que las adopta por primera vez*, salvo por lo especificado en los Apéndices B a E.
- 10 Excepto por lo señalado en los párrafos 13 a 19 y en los Apéndices B a E, una entidad deberá, en su estado de situación financiera de apertura conforme a las NIIF:
- (a) reconocer todos los activos y pasivos cuyo reconocimiento sea requerido por las NIIF;
 - (b) no reconocer partidas como activos o pasivos si las NIIF no lo permiten;
 - (c) reclasificar partidas reconocidas según los PCGA anteriores como un tipo de activo, pasivo o componente del patrimonio, pero que conforme a las NIIF son un tipo diferente de activo, pasivo o componente del patrimonio; y
 - (d) aplicar las NIIF al medir todos los activos y pasivos reconocidos.
- 11 Las políticas contables que una entidad utilice en su estado de situación financiera de apertura conforme a las NIIF pueden diferir de las que aplicaba en la misma fecha conforme a sus PCGA anteriores. Los ajustes resultantes surgen de sucesos y transacciones anteriores a la fecha de transición a las NIIF. Por tanto, una entidad reconocerá tales ajustes, en la fecha de transición a las NIIF, directamente en las ganancias acumuladas (o, si fuera apropiado, en otra categoría del patrimonio).
- 12 Esta NIIF establece dos categorías de excepciones al principio de que el estado de situación financiera de apertura conforme a las NIIF de una entidad habrá de cumplir con todas las NIIF:
- (a) Los párrafos 14 a 17 y el Apéndice B prohíben la aplicación retroactiva de algunos aspectos de otras NIIF.
 - (b) Los Apéndices C a E conceden exenciones para ciertos requerimientos contenidos en otras NIIF.

Excepciones a la aplicación retroactiva de otras NIIF

- 13 Esta NIIF prohíbe la aplicación retroactiva de algunos aspectos de otras NIIF. Estas excepciones están contenidas en los párrafos 14 a 17 y en el Apéndice B.

Estimaciones

- 14 **Las estimaciones de una entidad realizadas según las NIIF, en la fecha de transición, serán coherentes con las estimaciones hechas para la misma fecha según los PCGA anteriores (después de realizar los ajustes necesarios para reflejar cualquier diferencia en las políticas contables), a menos que exista evidencia objetiva de que estas estimaciones fueron erróneas.**
- 15 Después de la fecha de transición a las NIIF una entidad puede recibir información relativa a estimaciones hechas según los PCGA anteriores. De acuerdo con el párrafo 14, una entidad tratará la recepción de esa información

NIIF 1

de la misma forma que los hechos posteriores al periodo sobre el que se informa que no implican ajustes según la NIC 10 *Hechos Ocurredos después del Periodo sobre el que se Informa*. Por ejemplo, supongamos que la fecha de transición a las NIIF de una entidad es el 1 de enero de 20X4, y que la nueva información, recibida el 15 de julio de 20X4, exige la revisión de una estimación realizada según los PCGA anteriores que se aplicaban el 31 de diciembre de 20X3. La entidad no reflejará esta nueva información en su estado de situación financiera de apertura conforme a las NIIF (a menos que dichas estimaciones precisaran de ajustes para reflejar diferencias en políticas contables, o hubiera evidencia objetiva de que contenían errores). En lugar de ello, la entidad reflejará esa nueva información en el resultado del periodo (o, si fuese apropiado, en otro resultado integral) para el año finalizado el 31 de diciembre de 20X4.

- 16 Una entidad puede tener que realizar estimaciones conforme a las NIIF, en la fecha de transición, que no fueran requeridas en esa fecha según los PCGA anteriores. Para lograr congruencia con la NIC 10, dichas estimaciones hechas según las NIIF reflejarán las condiciones existentes en la fecha de transición a dichas NIIF. En particular, las estimaciones realizadas en la fecha de transición a las NIIF, relativas a precios de mercado, tasas de interés o tasas de cambio, reflejarán las condiciones de mercado en esa fecha.
- 17 Los párrafos 14 a 16 se aplicarán al estado de situación financiera de apertura según las NIIF. También se aplicarán a los periodos comparativos presentados en los primeros estados financieros según las NIIF, en cuyo caso las referencias a la fecha de transición a las NIIF se reemplazarán por referencias relativas al final del periodo comparativo correspondiente.

Exenciones procedentes de otras NIIF

- 18 Una entidad puede optar por utilizar una o más de las exenciones contenidas en los Apéndices C a E. La entidad no aplicará estas exenciones por analogía a otras partidas.
- 19 [Eliminado]

Presentación e información a revelar

- 20 Esta NIIF no contiene exenciones a los requerimientos de presentación e información a revelar de otras NIIF.

Información comparativa

- 21 Los primeros estados financieros de una entidad que se presenten conforme a las NIIF incluirán al menos tres estados de situación financiera, dos estados del resultado y otro resultado integral del periodo, dos estados del resultado del periodo separados (si se presentan), dos estados de flujos de efectivo y dos estados de cambios en el patrimonio y las notas relacionadas, incluyendo información comparativa para todos los estados presentados.

Información comparativa no preparada conforme a las NIIF y resúmenes de datos históricos

- 22 Algunas entidades presentan resúmenes históricos de datos seleccionados, para periodos anteriores a aquél en el cual presentan información comparativa completa según las NIIF. Esta NIIF no requiere que estos resúmenes cumplan con los requisitos de reconocimiento y medición de las NIIF. Además, algunas entidades presentan información comparativa conforme a los PCGA anteriores, así como la información comparativa requerida por la NIC 1. En los estados financieros que contengan un resumen de datos históricos o información comparativa conforme a los PCGA anteriores, la entidad:
- (a) identificará de forma destacada la información elaborada según PCGA anteriores como no preparada conforme a las NIIF; y
 - (b) revelará la naturaleza de los principales ajustes que habría que practicar para cumplir con las NIIF. La entidad no necesitará cuantificar dichos ajustes.

Explicación de la transición a las NIIF

- 23 **Una entidad explicará cómo la transición de los PCGA anteriores a las NIIF ha afectado a su situación financiera, resultados y flujos de efectivo previamente informados.**
- 23A Una entidad que haya aplicado las NIIF en un periodo anterior, tal como se describe en el párrafo 4A, revelará:
- (a) la razón por la que dejó de aplicar las NIIF; y
 - (b) la razón por la que reanuda su aplicación.
- 23B Cuando una entidad, de acuerdo con el párrafo 4A, opte por no aplicar la NIIF 1, explicará las razones para elegir la aplicación de las NIIF como si nunca hubiera dejado de emplearlas.

Conciliaciones

- 24 Para cumplir con el párrafo 23, los primeros estados financieros conforme a las NIIF de una entidad incluirán:
- (a) conciliaciones de su patrimonio, según los PCGA anteriores, con el que resulte de aplicar las NIIF para cada una de las siguientes fechas:
 - (i) la fecha de transición a las NIIF; y
 - (ii) el final del último periodo incluido en los estados financieros anuales más recientes que la entidad haya presentado aplicando los PCGA anteriores.
 - (b) una conciliación de su resultado integral total según las NIIF para el último periodo en los estados financieros anuales más recientes de la entidad. El punto de partida para dicha conciliación será el resultado integral total según PCGA anteriores para el mismo periodo o, si una entidad no lo presenta, el resultado según PCGA anteriores.

NIIF 1

- (c) si la entidad procedió a reconocer o revertir pérdidas por deterioro del valor de los activos por primera vez al preparar su estado de situación financiera de apertura conforme a las NIIF, la información a revelar que habría sido requerida, según la NIC 36 *Deterioro del Valor de los Activos*, si la entidad hubiese reconocido tales pérdidas por deterioro del valor de los activos, o las reversiones correspondientes, en el periodo que comenzó con la fecha de transición a las NIIF.

25 Las conciliaciones requeridas por los apartados (a) y (b) del párrafo 24, deberán dar suficiente detalle como para permitir a los usuarios comprender los ajustes significativos realizados en el estado de situación financiera y en el estado del resultado integral. Si la entidad presentó un estado de flujos de efectivo según sus PCGA anteriores, explicará también los ajustes significativos al mismo.

26 Si una entidad tuviese conocimiento de errores contenidos en la información elaborada conforme a los PCGA anteriores, las conciliaciones requeridas por los apartados (a) y (b) del párrafo 24 distinguirán las correcciones de tales errores de los cambios en las políticas contables.

27 La NIC 8 no se aplicará a los cambios en las políticas contables que realice una entidad en la adopción de las NIIF o a los cambios en dichas políticas hasta después de presentar sus primeros estados financieros conforme a las NIIF. Por tanto, los requerimientos respecto a cambios en las políticas contables que contiene la NIC 8 no son aplicables en los primeros estados financieros conforme a las NIIF de una entidad.

27A Si durante el periodo cubierto por sus primeros estados financieros conforme a las NIIF una entidad cambia sus políticas contables o la utilización de las exenciones contenidas en esta NIIF, deberán explicarse los cambios entre sus primeros informes financieros intermedios conforme a las NIIF y sus primeros estados financieros conforme a las NIIF, de acuerdo con el párrafo 23, y actualizará las conciliaciones requeridas por el párrafo 24(a) y (b).

28 Si una entidad no presentó estados financieros en periodos anteriores, revelará este hecho en sus primeros estados financieros conforme a las NIIF.

Designación de activos financieros o pasivos financieros

29 De acuerdo con el párrafo D19A, se permite a una entidad designar un activo financiero reconocido anteriormente como un activo financiero medido al valor razonable con cambios en resultados. La entidad revelará el valor razonable de los activos financieros así designados en la fecha de designación, así como sus clasificaciones e importes en libros en los estados financieros anteriores.

29A De acuerdo con el párrafo D19, se permite a una entidad designar un pasivo financiero reconocido anteriormente como un pasivo financiero al valor razonable con cambios en resultados. La entidad revelará el valor razonable de los pasivos financieros así designados en la fecha de designación, así como sus clasificaciones e importes en libros en los estados financieros anteriores.

Uso del valor razonable como costo atribuido

30 Si, en su estado de situación financiera de apertura conforme a las NIIF, una entidad usa el valor razonable como *costo atribuido* para una partida de

NIIF 1

propiedades, planta y equipo, una propiedad de inversión, para un activo intangible o para un activo por derecho de uso (véanse los párrafos D5 y D7), los primeros estados financieros conforme a las NIIF de la entidad revelarán, para cada partida del estado de situación financiera de apertura conforme a las NIIF:

- (a) el total acumulado de tales valores razonables; y
- (b) el ajuste total al importe en libros presentado según los PCGA anteriores.

Uso del costo atribuido para inversiones en subsidiarias, negocios conjuntos y asociadas

31 De forma análoga, si la entidad utilizase un costo atribuido en su estado de situación financiera de apertura conforme a las NIIF para una inversión en una subsidiaria, negocio conjunto o asociada en sus estados financieros separados (véase el párrafo D15), los estados financieros separados iniciales conforme a las NIIF de la entidad revelarán:

- (a) la suma del costo atribuido de esas inversiones para las que el costo atribuido es su importe en libros según los PCGA anteriores;
- (b) la suma del costo atribuido de esas inversiones para las que el costo atribuido es su valor razonable; y
- (c) el ajuste total al importe en libros presentado según los PCGA anteriores.

Uso del costo atribuido para activos de petróleo y gas

31A Si una entidad utiliza la exención del párrafo D8A(b) para activos de petróleo y gas, revelará ese hecho y la base sobre la que se distribuyeron los importes en libros determinados conforme a los PCGA anteriores.

Uso del costo atribuido para operaciones sujetas a regulación de tarifas

31B Si una entidad utiliza la exención del párrafo D8B para operaciones sujetas a regulación de tarifas, revelará ese hecho y la base sobre la que se determinaron los importes en libros conforme a los PCGA anteriores.

Utilización del costo atribuido después de una hiperinflación grave

31C Si una entidad elige medir los activos y pasivos a valor razonable y utilizar dicho valor razonable como el costo atribuido en su estado de situación financiera de apertura conforme a las NIIF debido a una hiperinflación grave (véanse los párrafos D26 a D30), los estados financieros primeros conforme a las NIIF de la entidad revelarán una explicación de la forma en que, y la razón por la que, la entidad tuvo, y dejó de tener, una moneda funcional que reúna las dos características siguientes:

- (a) No tiene disponible un índice general de precios fiable para todas las entidades con transacciones y saldos en la moneda.
- (b) No existe intercambiabilidad entre la moneda y una moneda extranjera relativamente estable.

NIIF 1

Información financiera intermedia

32 Para cumplir con el párrafo 23, si una entidad presentase un informe financiero intermedio, según la NIC 34 para una parte del periodo cubierto por sus primeros estados financieros presentados conforme a las NIIF, la entidad cumplirá con los siguientes requerimientos adicionales a los contenidos en la NIC 34:

- (a) Si la entidad presentó informes financieros intermedios para el periodo contable intermedio comparable del año inmediatamente anterior, en cada información financiera intermedia incluirá:
 - (i) una conciliación de su patrimonio al final del periodo intermedio, según los PCGA anteriores, comparable con el patrimonio conforme a las NIIF en esa fecha; y
 - (ii) una conciliación con su resultado integral total según las NIIF para ese periodo intermedio comparable (actual y acumulado en el año hasta la fecha). El punto de partida para esa conciliación será el resultado integral total según PCGA anteriores para ese periodo o, si una entidad no presenta dicho total, el resultado según PCGA anteriores.
- (b) Además de las conciliaciones requeridas por (a), en el primer informe financiero intermedio que presente según la NIC 34 para una parte del periodo cubierto por sus primeros estados financieros conforme a las NIIF, una entidad incluirá las conciliaciones descritas en los apartados (a) y (b) del párrafo 24 (complementadas con los detalles requeridos por los párrafos 25 y 26), o bien una referencia a otro documento publicado donde se incluyan tales conciliaciones.
- (c) Si una entidad cambia sus políticas contables o su uso de las exenciones contenidas en esta NIIF, explicará los cambios en cada información financiera intermedia de acuerdo con el párrafo 23 y actualizará las conciliaciones requeridas por (a) y (b).

33 La NIC 34 requiere que se revele cierta información mínima, que esté basada en la hipótesis de que los usuarios de los informes intermedios también tienen acceso a los estados financieros anuales más recientes. Sin embargo, la NIC 34 también requiere que una entidad revele “cualquier suceso o transacción que resulte significativo para la comprensión del periodo intermedio actual”. Por tanto, si la entidad que adopta por primera vez las NIIF no reveló, en sus estados financieros anuales más recientes, preparados conforme a los PCGA anteriores, información significativa para la comprensión del periodo intermedio actual, lo hará dentro de la información financiera intermedia, o bien incluirá en la misma una referencia a otro documento publicado que la contenga.

Fecha de vigencia

34 Una entidad aplicará esta NIIF si sus primeros estados financieros conforme a las NIIF corresponden a un periodo que comience a partir del 1 de julio de 2009. Se permite su aplicación anticipada.

NIIF 1

- 35 Una entidad aplicará las modificaciones de los párrafos D1(n) y D23 en los periodos anuales que comiencen a partir del 1 de julio de 2009. Si una entidad aplicase la NIC 23 *Costos por Préstamos* (revisada en 2007) en periodos anteriores, esas modificaciones se aplicarán también a esos periodos.
- 36 La NIIF 3 *Combinaciones de Negocios* (revisada en 2008) modificó los párrafos 19, C1 y C4(f) y (g). Si una entidad aplicase la NIIF 3 (revisada en 2008) a un periodo anterior, las modificaciones se aplicarán también a ese periodo.
- 37 La NIC 27 *Estados Financieros Consolidados y Separados* (modificada en 2008) modificó los párrafos B1 y B7. Si la entidad aplicase la NIC 27 (modificada en 2008) a periodos anteriores, las modificaciones deberán aplicarse también a esos periodos.
- 38 El documento *Costo de una Inversión en una Subsidiaria, Entidad Controlada de Forma Conjunta o Asociada* (Modificaciones a la NIIF 1 y NIC 27), emitido en mayo de 2008, añadió los párrafos 31, D1(g), D14 y D15. Una entidad aplicará esos párrafos a los periodos anuales que comiencen a partir del 1 de julio de 2009. Se permite su aplicación anticipada. Si la entidad aplicase los párrafos en un periodo que comience con anterioridad, revelará ese hecho.
- 39 El párrafo B7 fue modificado por el documento de *Mejoras a las NIIF* emitido en mayo de 2008. Una entidad aplicará esas modificaciones a los periodos anuales que comiencen a partir del 1 de julio de 2009. Si la entidad aplicase la NIC 27 (modificada en 2008) a periodos anteriores, las modificaciones deberán aplicarse también a esos periodos.
- 39A El documento *Exenciones Adicionales para Entidades que Adoptan por Primera vez las NIIF* (Modificaciones a la NIIF 1), emitido en julio de 2009, añadió los párrafos 31A, D8A, D9A y D21A, y modificó el párrafo D1(c), (d) y (l). Una entidad aplicará esas modificaciones a periodos anuales que comiencen a partir del 1 de enero de 2010. Se permite su aplicación anticipada. Si una entidad aplicase las modificaciones en un periodo que comience con anterioridad, revelará este hecho.
- 39B [Eliminado]
- 39C La CINIIF 19 *Cancelación de Pasivos Financieros con Instrumentos de Patrimonio* añadió el párrafo D25. Una entidad aplicará esa modificación cuando aplique la CINIIF 19.
- 39D [Eliminado]
- 39E *Mejoras a las NIIF*, emitido en mayo de 2010, añadió los párrafos 27A, 31B y D8B, y modificó los párrafos 27, 32, D1(c) y D8. Una entidad aplicará esas modificaciones a periodos anuales que comiencen a partir del 1 de enero de 2011. Se permite su aplicación anticipada. Si una entidad aplicase las modificaciones en un periodo que comience con anterioridad, revelará este hecho. A las entidades que adoptaron las NIIF en periodos anteriores a la fecha de vigencia de la NIIF 1 o aplicaron la NIIF 1 en un periodo anterior se les permite aplicar retroactivamente la modificación al párrafo D8 en el primer periodo anual después de que sea efectiva la modificación. Una entidad que aplique el párrafo D8 retroactivamente revelará ese hecho.

NIIF 1

- 39F [Eliminado]
- 39G [Eliminado]
- 39H *Hiperinflación Grave y Eliminación de las Fechas Fijadas para Entidades que Adoptan por Primera vez las NIIF* (Modificaciones a la NIIF 1), emitido en diciembre de 2010, modificó los párrafos B2, D1 y D20, y añadió los párrafos 31C y D26 a D30. Una entidad aplicará esas modificaciones a periodos anuales que comiencen a partir del 1 de julio de 2011. Se permite su aplicación anticipada.
- 39I Las NIIF 10 *Estados Financieros Consolidados* y NIIF 11 *Acuerdos Conjuntos*, emitidas en mayo de 2011, modificaron los párrafos 31, B7, C1, D1, D14 y D15, y añadieron el párrafo D31. Una entidad aplicará esas modificaciones cuando aplique las NIIF 10 y NIIF 11.
- 39J La NIIF 13 *Medición del Valor Razonable*, emitida en mayo de 2011, eliminó el párrafo 19, modificó la definición de valor razonable del Apéndice A y modificó los párrafos D15 y D20. Una entidad aplicará esas modificaciones cuando aplique la NIIF 13.
- 39K *Presentación de Partidas de Otro Resultado Integral* (Modificaciones a la NIC 1) emitido en junio de 2011, modificó el párrafo 21. Una entidad aplicará esas modificaciones cuando aplique la NIC 1 modificada en junio de 2011.
- 39L La NIC 19 *Beneficios a los Empleados* (modificada en junio de 2011) modificó el párrafo D1, y eliminó los párrafos D10 y D11. Una entidad aplicará esas modificaciones cuando aplique la NIC 19 (modificada en junio de 2011).
- 39M La CINIIF 20 *Costos de Desmonte en la Fase de Producción de una Mina a Cielo Abierto* añadió el párrafo D32 y modificó el párrafo D1. Una entidad aplicará esa modificación cuando aplique la CINIIF 20.
- 39N *Préstamos del Gobierno* (Modificaciones a la NIIF 1), emitida en marzo de 2012, añadió los párrafos B1(f) y B10 a B12. Una entidad aplicará estos párrafos a los periodos anuales que comiencen a partir del 1 de enero de 2013. Se permite su aplicación anticipada.
- 39O Los párrafos B10 y B11 se refieren a la NIIF 9. Si una entidad aplica esta NIIF pero no aplica todavía la NIIF 9, las referencias de los párrafos B10 y B11 a la NIIF 9 deberán interpretarse como referencias a la NIC 39 *Instrumentos Financieros: Reconocimiento y Medición*.
- 39P El documento *Mejoras Anuales a las NIIF, Ciclo 2009-2011*, emitido en mayo de 2012, añadió los párrafos 4A y 4B y 23A y 23B. Una entidad aplicará esa modificación de forma retroactiva de acuerdo con la NIC 8 *Políticas Contables, Cambios en las Estimaciones Contables y Errores* para los periodos anuales que comiencen a partir del 1 de enero de 2013. Se permite su aplicación anticipada. Si una entidad aplicase la modificación en un periodo que comience con anterioridad, revelará ese hecho.
- 39Q *Mejoras Anuales, Ciclo 2009-2011*, emitido en mayo de 2012, modificó el párrafo D23. Una entidad aplicará esa modificación de forma retroactiva de acuerdo con la NIC 8 *Políticas Contables, Cambios en las Estimaciones Contables y Errores* para los periodos anuales que comiencen a partir del 1 de enero de 2013. Se permite su

NIIF 1

aplicación anticipada. Si una entidad aplicase la modificación en un periodo que comience con anterioridad, revelará ese hecho.

- 39R El documento *Mejoras Anuales, Ciclo 2009-2011*, emitido en mayo de 2012, modificó el párrafo 21. Una entidad debe aplicar esas modificaciones retroactivamente de acuerdo con la NIC 8 *Políticas Contables, Cambios en las Estimaciones Contables y Errores* en los periodos anuales que comiencen a partir del 1 de enero de 2013. Se permite su aplicación anticipada. Si una entidad aplicase la modificación en un periodo que comience con anterioridad, revelará ese hecho.
- 39S El documento *Estados Financieros Consolidados, Acuerdos Conjuntos e Información a Revelar sobre Participaciones en Otras Entidades: Guía de Transición* (Modificaciones a las NIIF 10, NIIF 11 y NIIF 12), emitido en junio de 2012, modificó el párrafo D31. Una entidad aplicará esas modificaciones cuando aplique la NIIF 11 (modificada en junio de 2012).
- 39T *Entidades de Inversión* (Modificaciones a las NIIF 10, NIIF 12 y NIC 27), emitida en octubre de 2012, modificó los párrafos D16, D17 y el Apéndice C. Una entidad aplicará esas modificaciones a periodos anuales que comiencen a partir del 1 de enero de 2014. Se permite la aplicación anticipada de *Entidades de Inversión*. Si una entidad aplica esas modificaciones con anterioridad, utilizará también todas las modificaciones incluidas en *Entidades de Inversión* al mismo tiempo.
- 39U [Eliminado]
- 39V La NIIF 14 *Cuentas de Diferimientos de Actividades Reguladas*, emitida en enero de 2014, modificó el párrafo D8B. Una entidad aplicará esa modificación para los periodos anuales que comiencen a partir del 1 de enero de 2016. Se permite su aplicación anticipada. Si una entidad aplica la NIIF 14 a un periodo anterior, la modificación se utilizará en dicho periodo anterior.
- 39W *Contabilización de Adquisiciones de Participaciones en Operaciones Conjuntas* (Modificaciones a la NIIF 11), emitida en mayo de 2014, modificó el párrafo C5. Una entidad aplicará esa modificación para los periodos anuales que comiencen a partir del 1 de enero de 2016. Si una entidad aplica las modificaciones a la NIIF 11 contenidas en *Contabilización de Adquisiciones de Participaciones en Operaciones Conjuntas* (Modificaciones a la NIIF 11) en un periodo anterior, la modificación al párrafo C5 se aplicará también en dicho periodo anterior.
- 39X La NIIF 15 *Ingresos de Actividades Ordinarias Procedentes de Contratos con Clientes*, emitida en mayo de 2014, modificó el párrafo D1, eliminó el párrafo D24 y su encabezamiento correspondiente y añadió los párrafos D34 y D35 y sus encabezamientos correspondientes. Una entidad aplicará esas modificaciones cuando aplique la NIIF 15.
- 39Y La NIIF 9 *Instrumentos Financieros*, emitida en julio de 2014, modificó los párrafos 29, B1 a B6, D1, D14, D15, D19 y D20, eliminó los párrafos 39B, 39G y 39U y añadió los párrafos 29A, B8 a B8G, B9, D19A a D19C, D33, E1 y E2. Una entidad aplicará esas modificaciones cuando aplique la NIIF 9.
- 39Z *El Método de la Participación en los Estados Financieros Separados* (Modificaciones a la NIC 27), emitida en agosto de 2014, modificó el párrafo D14 y añadió el párrafo D15A. Una entidad aplicará esas modificaciones a periodos anuales que

NIIF 1

comiencen a partir del 1 de enero de 2016. Se permite su aplicación anticipada. Si una entidad aplica esas modificaciones en un periodo que comience con anterioridad, revelará este hecho.

39AA [Eliminado]

39AB La NIIF 16 *Arrendamientos*, emitida en enero de 2016 modificó los párrafos 30, C4, D1, D7, D8B y D9, eliminó el párrafo D9A y añadió los párrafos D9B a D9E. Una entidad aplicará esas modificaciones cuando aplique la NIIF 16.

39AC La CINIIF 22 *Transacciones en Moneda Extranjera y Contraprestaciones Anticipadas* añadió el párrafo D36 y modificó el párrafo D1. Una entidad aplicará esa modificación cuando aplique la CINIIF 22.

39AD *Mejoras Anuales a las Normas NIIF, Ciclo 2014-2016*, emitida en diciembre de 2016, modificó los párrafos 39L y 39T, y eliminó los párrafos 39D, 39F, 39AA y E3 a E7. Una entidad aplicará esas modificaciones a periodos anuales que comiencen a partir del 1 de enero de 2018.

Derogación de la NIC 1 (emitida en 2003)

40 Esta NIIF reemplaza a la NIIF 1 (emitida en 2003 y modificada en mayo de 2008).

Apéndice A Definiciones de términos

Este Apéndice forma parte integrante de la NIIF.

costo atribuido	Un importe usado como sustituto del costo o del costo depreciado en una fecha determinada. En la depreciación o amortización posterior se supone que la entidad había reconocido inicialmente el activo o pasivo en la fecha determinada, y que este costo era equivalente al costo atribuido.
entidad que adopta por primera vez las NIIF	La entidad que presenta sus primeros estados financieros conforme a las NIIF .
estado de situación financiera de apertura conforme a las NIIF	El estado de situación financiera de una entidad en la fecha de transición a las NIIF .
fecha de transición a las NIIF	El comienzo del primer periodo para el que una entidad presenta información comparativa completa conforme a las NIIF en sus primeros estados financieros presentados conforme a las NIIF .
Normas Internacionales de Información Financiera (NIIF)	Normas e Interpretaciones emitidas por el Consejo de Normas Internacionales de Contabilidad (IASB). Esas Normas comprenden: <ul style="list-style-type: none"> (a) las Normas Internacionales de Información Financiera; (b) las Normas Internacionales de Contabilidad; (c) las Interpretaciones CINIIF; y (d) Interpretaciones SIC^(a).
PCGA anteriores	Las bases de contabilización que la entidad que adopta por primera vez las NIIF utilizaba inmediatamente antes de aplicar las NIIF.
primer periodo sobre el que se informa conforme a las NIIF	El periodo más reciente sobre el que se informa cubierto por los primeros estados financieros conforme a las NIIF de una entidad.
primeros estados conforme a las NIIF	Los primeros estados financieros anuales en los cuales una entidad adopta las Normas Internacionales de Información Financiera (NIIF) , mediante una declaración, explícita y sin reservas, de cumplimiento con las NIIF.

continúa...

NIIF 1

...continuación

valor razonable *Valor razonable* es el precio que se recibiría por vender un activo o que se pagaría por transferir un pasivo en una transacción ordenada entre participantes del mercado en la fecha de la medición. (Véase la NIIF 13)

- (a) Definición de las NIIF modificada después de los cambios de nombre introducidos mediante la Constitución revisada de la Fundación IFRS en 2010.

Apéndice B

Excepciones a la aplicación retroactiva de otras NIIF

Este Apéndice forma parte integrante de la NIIF.

- B1 Una entidad aplicará las siguientes excepciones:
- (a) la baja en cuentas de activos financieros y pasivos financieros (párrafos B2 y B3);
 - (b) contabilidad de coberturas (párrafos B4 a B6);
 - (c) participaciones no controladoras (párrafo B7);
 - (d) clasificación y medición de activos financieros (párrafos B8 a B8C);
 - (e) deterioro de activos financieros (párrafos B8D a B8G);
 - (f) derivados implícitos (párrafo B9); y
 - (g) préstamos del gobierno (párrafos B10 a B12).

Baja en cuentas de activos financieros y pasivos financieros

- B2 Excepto por lo permitido en el párrafo B3, una entidad que adopta por primera vez las NIIF aplicará los requerimientos de baja en cuentas de la NIIF 9 de forma prospectiva, para las transacciones que tengan lugar a partir de la fecha de transición a las NIIF. Por ejemplo, si una entidad que adopta por primera vez las NIIF diese de baja en cuentas activos financieros que no sean derivados o pasivos financieros que no sean derivados de acuerdo con sus PCGA anteriores como resultado de una transacción que tuvo lugar antes de la fecha de transición a las NIIF, no reconocerá esos activos y pasivos de acuerdo con las NIIF (a menos que cumplan los requisitos para su reconocimiento como consecuencia de una transacción o suceso posterior).
- B3 Con independencia de lo establecido en el párrafo B2, una entidad podrá utilizar los requerimientos de baja en cuentas de la NIIF 9 de forma retroactiva desde una fecha a elección de la entidad, siempre que la información necesaria para aplicar la NIIF 9 a activos financieros y pasivos financieros dados de baja en cuentas como resultado de transacciones pasadas se obtuviese en el momento del reconocimiento inicial de esas transacciones.

Contabilidad de coberturas

- B4 En la fecha de transición a las NIIF, según requiere la NIIF 9, una entidad:
- (a) medirá todos los derivados a su valor razonable; y
 - (b) eliminará todas las pérdidas y ganancias diferidas, procedentes de derivados, que hubiera registrado según los PCGA anteriores como si fueran activos o pasivos.
- B5 En su estado de situación financiera de apertura conforme a las NIIF, una entidad no reflejará una relación de cobertura de un tipo que no cumpla los requisitos de la contabilidad de coberturas según la NIIF 9 (por ejemplo, en muchas relaciones de cobertura donde el instrumento de cobertura es una

NIIF 1

opción emitida independiente o una opción emitida neta; o donde la partida cubierta es una posición neta en una cobertura de flujos de efectivo para otro riesgo distinto de riesgo de tasa de cambio). Sin embargo, si una entidad designó una posición neta como una partida cubierta, de acuerdo con PCGA anteriores, puede designar como una partida cubierta de acuerdo con las NIIF una partida individual dentro de esa posición neta, o una posición neta si cumple los requerimientos del párrafo 6.6.1 de la NIIF 9, siempre que no lo haga después de la fecha de transición a las NIIF.

- B6 Si, antes de la fecha de transición a las NIIF, una entidad hubiese designado una transacción como de cobertura, pero ésta no cumpliera con las condiciones para la contabilidad de coberturas establecidas en la NIIF 9, la entidad aplicará los párrafos 6.5.6 y 6.5.7 de la NIIF 9 para discontinuar la contabilidad de coberturas. Las transacciones realizadas antes de la fecha de transición a las NIIF no se designarán de forma retroactiva como coberturas.

Participaciones no controladoras

- B7 Una entidad que adopta por primera vez las NIIF aplicará los siguientes requerimientos de la NIIF 10 de forma prospectiva desde la fecha de transición a las NIIF:

- (a) el requerimiento del párrafo B94 de que el resultado integral total se atribuya a los propietarios de la controladora y a las participaciones no controladoras, incluso si esto diese lugar a un saldo deudor de estas últimas;
- (b) los requerimientos de los párrafos 23 y B96 para la contabilización de los cambios en la participación de la controladora en la propiedad de una subsidiaria que no den lugar a una pérdida de control; y
- (c) los requerimientos de los párrafos B97 a B99 para la contabilización de una pérdida de control sobre una subsidiaria, y los requerimientos relacionados del párrafo 8A de la NIIF 5 *Activos no Corrientes Mantenidos para la Venta y Operaciones Discontinuas*.

Sin embargo, si una entidad que adopta por primera vez las NIIF elige aplicar la NIIF 3 de forma retroactiva a combinaciones de negocios pasadas, aplicará también la NIIF 10 de acuerdo con el párrafo C1 de esta NIIF.

Clasificación y medición de instrumentos financieros

- B8 Una entidad evaluará si un activo financiero cumple las condiciones del párrafo 4.1.2 o las condiciones del párrafo 4.1.2A de la NIIF 9 sobre la base de los hechos y circunstancias que existan en la fecha de transición a las NIIF.
- B8A Si es impracticable evaluar un elemento del valor temporal modificado de acuerdo con los párrafos B4.1.9B a B4.1.9D de la NIIF 9 sobre la base de los hechos y circunstancias que existían en la fecha de transición a las NIIF, una entidad evaluará las características de los flujos de efectivo contractuales de ese activo financiero sobre la base de los hechos y circunstancias que existían en la fecha de transición a las NIIF sin tener en cuenta los requerimientos relacionados con la modificación del elemento del valor temporal del dinero modificado de los párrafos B4.1.9B a B4.1.9D de la NIIF 9. (En este caso, la entidad aplicará también

NIIF 1

el párrafo 42R de la NIIF 7, pero las referencias al “párrafo 7.2.4 de la NIIF 9” se interpretarán con el significado de este párrafo y las referencias al “reconocimiento inicial del activo financiero” se interpretarán como que quiere decir “en la fecha de transición a las NIIF”).

B8B Si es impracticable evaluar si el valor razonable de una característica de pago anticipado es insignificante de acuerdo con los párrafo B4.1.12(c) de la NIIF 9 sobre la base de los hechos y circunstancias que existían en la fecha de transición a las NIIF, una entidad evaluará las características de los flujos de efectivo contractuales de ese activo financiero sobre la base de los hechos y circunstancias que existían en la fecha de transición a las NIIF sin tener en cuenta la excepción para las características de pago anticipado del párrafo B4.1.12 de la NIIF 9. (En este caso, la entidad aplicará también el párrafo 42S de la NIIF 7, pero las referencias al “párrafo 7.2.5 de la NIIF 9” se interpretarán con el significado de este párrafo y las referencias al “reconocimiento inicial del activo financiero” se interpretarán como que quiere decir “en la fecha de transición a las NIIF”).

B8C Si es impracticable (como se define en la NIC 8) para una entidad aplicar retroactivamente el método del interés efectivo de la NIIF 9, el valor razonable del activo financiero o el pasivo financiero en la fecha de transición a las NIIF será el nuevo importe en libros bruto de ese activo financiero o el nuevo costo amortizado de ese pasivo financiero en la fecha de transición a las NIIF.

Deterioro del valor de activos financieros

B8D Una entidad aplicará los requerimientos de deterioro de valor de la Sección 5.5 de la NIIF 9 de forma retroactiva sujeta a los párrafos 7.2.15 y 7.2.18 a 7.2.20 de esa NIIF.

B8E En la fecha de transición a las NIIF, una entidad utilizará la información razonable y sustentable que esté disponible sin costo o esfuerzo desproporcionado para determinar el riesgo crediticio en la fecha en que un instrumento financiero se reconoció inicialmente (o para compromisos de préstamos y contratos de garantía financiera en la fecha en que la entidad pasa a ser una parte del compromiso irrevocable de acuerdo con el párrafo 5.5.6 de la NIIF 9) y lo comparará con el riesgo crediticio en la fecha de transición a las NIIF (véanse también los párrafos B7.2.2 y B7.2.3 de la NIIF 9).

B8F Al determinar si ha habido un incremento significativo en el riesgo crediticio desde el reconocimiento inicial, una entidad puede aplicar:

- (a) los requerimientos de los párrafos 5.5.10 y B5.5.27 a B5.5.29 de la NIIF 9; y
- (b) la presunción refutable del párrafo 5.5.11 de la NIIF 9 para pagos contractuales que tengan más de 30 días de mora si una entidad va aplicar los requerimientos de deterioro de valor identificando los incrementos significativos en el riesgo crediticio desde el reconocimiento inicial para esos instrumentos financieros sobre la base de la información sobre morosidad.

B8G Si, en la fecha de transición a las NIIF, la determinación de si ha habido un incremento significativo en el riesgo crediticio desde el reconocimiento inicial de un instrumento financiero requiriera un esfuerzo o costo desproporcionado,

NIIF 1

una entidad reconocerá una corrección de valor por pérdidas por un importe igual a las pérdidas crediticias esperadas durante el tiempo de vida del activo en cada fecha de presentación hasta que el instrumento financiero se dé de baja en cuentas [a menos que el instrumento financiero sea de riesgo crediticio bajo en la fecha de presentación, en cuyo caso se aplicará el párrafo B8F(a)].

Derivados implícitos

- B9 Una entidad que adopta por primera vez las NIIF evaluará si se requiere que un derivado implícito se separe de su contrato anfitrión y se contabilice como un derivado basándose en las condiciones existentes en la fecha en que la entidad se convirtió por primera vez en parte del contrato o en la fecha en que se requiera una nueva evaluación según el párrafo B4.3.11 de la NIIF 9, si ésta fuese posterior.

Préstamos del gobierno

- B10 Una entidad que adopta por primera vez las NIIF clasificará todos los préstamos del gobierno recibidos como un pasivo financiero o como un instrumento de patrimonio de acuerdo con la NIC 32 *Instrumentos Financieros: Presentación*. Excepto por lo permitido por el párrafo B11, una entidad que adopte por primera vez las NIIF aplicará los requerimientos de la NIIF 9 *Instrumentos Financieros* y de la NIC 20 *Contabilización de las Subvenciones del Gobierno e Información a Revelar sobre Ayudas Gubernamentales* de forma prospectiva a los préstamos del gobierno existentes en la fecha de transición a las NIIF y no reconocerá el beneficio correspondiente del préstamo del gobierno a una tasa de interés por debajo de la de mercado como una subvención gubernamental. Por consiguiente, si una entidad que adopta por primera vez las NIIF no reconoció y midió, según sus PCGA anteriores, un préstamo del gobierno a una tasa de interés por debajo de la de mercado sobre una base congruente con los requerimientos de las NIIF, utilizará el importe en libros del préstamo según sus PCGA anteriores, en la fecha de transición a las NIIF, como el importe en libros del préstamo en el estado de situación financiera de apertura según las NIIF. Una entidad aplicará la NIIF 9 para medir estos préstamos tras la fecha de transición a las NIIF.
- B11 Sin perjuicio de lo previsto por el párrafo B10, una entidad podrá aplicar los requerimientos de las NIIF 9 y NIC 20 de forma retroactiva a cualquier préstamo del gobierno con origen en una fecha anterior a la transición a las NIIF, siempre que la información necesaria para hacerlo haya sido obtenida en la fecha de la contabilización inicial de ese préstamo.
- B12 Los requerimientos y guías de los párrafos B10 y B11 no impiden que una entidad pueda utilizar las exenciones descritas en los párrafos D19 a D19D en relación con la designación de instrumentos financieros reconocidos con anterioridad a valor razonable con cambios en resultados.

Apéndice C

Exenciones referidas a las combinaciones de negocios

Este Apéndice forma parte integrante de la NIIF. Una entidad aplicará los siguientes requerimientos a las combinaciones de negocios que haya reconocido antes de la fecha de transición a las NIIF. Este Apéndice debe aplicarse únicamente a combinaciones de negocios dentro del alcance de la NIIF 3 Combinaciones de Negocios.

- C1 Una entidad que adopte por primera vez las NIIF puede optar por no aplicar de forma retroactiva la NIIF 3 a las combinaciones de negocios realizadas en el pasado (combinaciones de negocios anteriores a la fecha de transición a las NIIF). Sin embargo, si la entidad que adopta por primera vez las NIIF reexpresase cualquier combinación de negocios para cumplir con la NIIF 3, reexpresará todas las combinaciones de negocios posteriores y aplicará también la NIIF 10 desde esa misma fecha. Por ejemplo, si una entidad que adopta por primera vez las NIIF opta por reexpresar una combinación de negocios que tuvo lugar el 30 de junio de 20X6, reexpresará todas las combinaciones de negocios que tuvieron lugar entre el 30 de junio de 20X6 y la fecha de transición a las NIIF, y aplicará también la NIIF 10 desde el 30 de junio de 20X6.
- C2 Una entidad no necesitará aplicar de forma retroactiva la NIC 21 *Efectos de las Variaciones en las Tasas de Cambio de la Moneda Extranjera* a los ajustes al valor razonable ni a la plusvalía que hayan surgido en las combinaciones de negocios ocurridas antes de la fecha de transición a las NIIF. Si la entidad no aplicase, de forma retroactiva, la NIC 21 a esos ajustes al valor razonable ni a la plusvalía, los considerará como activos y pasivos de la entidad, y no como activos y pasivos de la adquirida. Por tanto, estos ajustes al valor razonable y a la plusvalía, o bien se encuentran ya expresados en la moneda funcional de la entidad, o bien son partidas no monetarias en moneda extranjera, que se registran utilizando el tipo de cambio aplicado según los PCGA anteriores.
- C3 Una entidad podría aplicar la NIC 21 de forma retroactiva a los ajustes del valor razonable y la plusvalía que surge de:
- (a) en todas las combinaciones de negocios que hayan ocurrido antes de la fecha de transición a las NIIF; o
 - (b) en todas las combinaciones de negocios que la entidad haya escogido reexpresar, para cumplir con la NIIF 3, tal como permite el párrafo C1 anterior.
- C4 Si una entidad que adopta por primera vez las NIIF no aplica la NIIF 3 de forma retroactiva a una combinación de negocios anterior, este hecho tendrá las siguientes consecuencias para esa combinación:
- (a) La entidad que adopta por primera vez las NIIF, conservará la misma clasificación (como una adquisición por parte de la adquirente legal, como una adquisición inversa por parte de la entidad legalmente adquirida o como una unificación de intereses) que tenía en sus estados financieros elaborados conforme a los PCGA anteriores.

NIIF 1

- (b) La entidad que adopta por primera vez las NIIF reconocerá todos sus activos y pasivos en la fecha de transición a las NIIF que hubieran sido adquiridos o asumidos en una combinación de negocios pasada, que sean diferentes de:
- (i) algunos activos financieros y pasivos financieros que se dieron de baja según los PCGA anteriores (véase el párrafo B2); y
 - (ii) los activos, incluyendo la plusvalía, y los pasivos que no fueron reconocidos en el estado consolidado de situación financiera de la adquirente de acuerdo con los PCGA anteriores y que tampoco cumplirían las condiciones para su reconocimiento de acuerdo las NIIF en el estado de situación financiera separado de la adquirida (véanse los apartados (f) a (i) más adelante).

La entidad que adopta por primera vez las NIIF reconocerá cualquier cambio resultante, ajustando las ganancias acumuladas (o, si fuera apropiado, otra categoría del patrimonio), a menos que tal cambio proceda del reconocimiento de un activo intangible que estaba previamente incluido en la plusvalía (véase el punto (i) del apartado (g) siguiente).

- (c) La entidad que adopta por primera vez las NIIF excluirá de su estado de situación financiera de apertura conforme a las NIIF todas las partidas, reconocidas según los PCGA anteriores, que no cumplan las condiciones para su reconocimiento como activos y pasivos según las NIIF. La entidad que adopta por primera vez las NIIF contabilizará los cambios resultantes de la forma siguiente:
- (i) La entidad que adopta por primera vez las NIIF pudo, en el pasado, haber clasificado una combinación de negocios como una adquisición, y pudo haber reconocido como activo intangible alguna partida que no cumpliera las condiciones para su reconocimiento como activo según la NIC 38 *Activos Intangibles*. Deberá reclasificar esta partida (y, si fuera el caso, las participaciones no controladoras y los impuestos diferidos correspondientes) como parte de la plusvalía (a menos que hubiera deducido la plusvalía, conforme a los PCGA anteriores, directamente del patrimonio; véase el punto (i) del apartado (g) y el apartado (i) siguientes).
 - (ii) La entidad que adopta por primera vez las NIIF reconocerá en las ganancias acumuladas todos los demás cambios resultantes.¹
- (d) Las NIIF requieren una medición posterior de algunos activos y pasivos utilizando una base diferente al costo original, tal como el valor razonable. La entidad que adopta por primera vez las NIIF medirá estos activos y pasivos, en el estado de situación financiera de apertura conforme a las NIIF, utilizando esa base, incluso si las partidas fueron

¹ Estos cambios incluyen las reclasificaciones hacia o desde los activos intangibles si la plusvalía no se reconoció como un activo de acuerdo con PCGA previos. Esto sucede si, de acuerdo con los PCGA anteriores, la entidad (a) dedujo la plusvalía directamente del patrimonio, o (b) no trató la combinación de negocios como una adquisición.

NIIF 1

adquiridas o asumidas en una combinación de negocios anterior. Reconocerá cualquier cambio resultante en el importe en libros, ajustando las ganancias acumuladas (o, si fuera apropiado, otra categoría del patrimonio) en lugar de la plusvalía.

- (e) Inmediatamente después de la combinación de negocios, el importe en libros, conforme a los PCGA anteriores, de los activos adquiridos y de los pasivos asumidos en esa combinación de negocios será su costo atribuido según las NIIF en esa fecha. Si las NIIF requieren, en una fecha posterior, una medición basada en el costo de estos activos y pasivos, este costo atribuido será la base para la depreciación o amortización basadas en el costo, a partir de la fecha de la combinación de negocios.
- (f) Si un activo adquirido, o un pasivo asumido, en una combinación de negocios anterior no se reconoció según los PCGA anteriores, no tendrá un costo atribuido nulo en el estado de situación financiera de apertura conforme a las NIIF. En su lugar, la adquirente lo reconocerá y medirá, en su estado de situación financiera consolidado, utilizando la base que hubiera sido requerida de acuerdo con las NIIF en el estado de situación financiera de la adquirida. Por ejemplo: si la adquirente no había, según sus PCGA anteriores, capitalizado los arrendamientos financieros adquiridos en una combinación de negocios anterior, en la que la adquirida era una arrendataria, los capitalizará, en sus estados financieros consolidados, tal como la NIIF 16 *Arrendamientos* hubiera requerido hacerlo a la adquirida en su estado de situación financiera conforme a las NIIF. De forma similar, si la adquirente no tenía reconocido, según PCGA anteriores, un pasivo contingente que existe todavía en la fecha de transición a las NIIF, la adquirente reconocerá ese pasivo contingente en esa fecha a menos que la NIC 37 *Provisiones, Pasivos Contingentes y Activos Contingentes* prohibiera su reconocimiento en los estados financieros de la adquirida. Por el contrario, si un activo o pasivo quedó incluido, según los PCGA anteriores, en la plusvalía, pero se hubiera reconocido por separado de haber aplicado la NIIF 3, ese activo o pasivo permanecerá en la plusvalía, a menos que las NIIF requiriesen reconocerlo en los estados financieros de la adquirida.
- (g) El importe en libros de la plusvalía en el estado de situación financiera de apertura conforme a las NIIF, será su importe en libros en la fecha de transición a las NIIF según los PCGA anteriores, tras realizar los dos ajustes siguientes:
 - (i) Si fuera requerido por el punto (i) del apartado (c) anterior, la entidad que adopta por primera vez las NIIF incrementará el importe en libros de la plusvalía cuando proceda a reclasificar una partida que reconoció como activo intangible según los PCGA anteriores. De forma similar, si el apartado (f) anterior requiere que la entidad que adopta por primera vez las NIIF reconozca un activo intangible que quedó incluido en la plusvalía reconocida según los PCGA anteriores, procederá a reducir en consecuencia el importe en libros de la plusvalía (y, si fuera el caso, a ajustar las participaciones no controladoras y los impuestos diferidos).

NIIF 1

- (ii) Con independencia de si existe alguna indicación de deterioro del valor de la plusvalía, la entidad que adopta por primera vez las NIIF aplicará la NIC 36 para comprobar, en la fecha de transición a las NIIF, si la plusvalía ha sufrido algún deterioro de su valor, y para reconocer, en su caso, la pérdida por deterioro resultante, mediante un ajuste a las ganancias acumuladas (o, si así lo exigiera la NIC 36, en el superávit por revaluación). La comprobación del deterioro se basará en las condiciones existentes en la fecha de transición a las NIIF.
- (h) No se practicará, en la fecha de transición a las NIIF, ningún otro ajuste en el importe en libros de la plusvalía. Por ejemplo, la entidad que adopta por primera vez las NIIF no reexpresará el importe en libros de la plusvalía:
 - (i) para excluir una partida de investigación y desarrollo en proceso adquirida en esa combinación de negocios (a menos que el activo intangible correspondiente cumpliera las condiciones para su reconocimiento, según la NIC 38, en el estado de situación financiera de la adquirida);
 - (ii) para ajustar la amortización de la plusvalía realizada con anterioridad;
 - (iii) para revertir ajustes de la plusvalía no permitidos por la NIIF 3, pero practicados según los PCGA anteriores, que procedan de ajustes a los activos y pasivos entre la fecha de la combinación de negocios y la fecha de transición a las NIIF.
- (i) Si, de acuerdo con PCGA anteriores, una entidad que adopta por primera vez las NIIF reconoció la plusvalía como una reducción del patrimonio:
 - (i) No reconocerá esa plusvalía en su estado de situación financiera de apertura conforme a las NIIF. Además, no reclasificará esta plusvalía al resultado del periodo si dispone de la subsidiaria, o si la inversión en ésta sufriera un deterioro del valor.
 - (ii) Los ajustes que se deriven de la resolución posterior de una contingencia que afectase a la contraprestación de la compra se reconocerán en las ganancias acumuladas.
- (j) La entidad que adopta por primera vez las NIIF, siguiendo sus PCGA anteriores, pudo no haber consolidado una subsidiaria adquirida en una combinación de negocios anterior (por ejemplo, porque la controladora no la considerase, según esos PCGA, como subsidiaria, o porque no preparaba estados financieros consolidados). La entidad que adopta por primera vez las NIIF ajustará el importe en libros de los activos y pasivos de la subsidiaria, para obtener los importes que las NIIF habrían requerido en el estado de situación financiera de la subsidiaria. El costo atribuido de la plusvalía será igual a la diferencia, en la fecha de transición a las NIIF, entre:
 - (i) la participación de la controladora en tales importes en libros, una vez ajustados; y

NIIF 1

- (ii) el costo, en los estados financieros separados de la controladora, de su inversión en la subsidiaria.
 - (k) La medición de la participación no controladora y de los impuestos diferidos se deriva de la medición de otros activos y pasivos. Por tanto, los ajustes descritos anteriormente para los activos y pasivos reconocidos afectan a las participaciones no controladoras y a los impuestos diferidos.
- C5 La exención para las combinaciones de negocios pasadas también se aplica a las adquisiciones pasadas de inversiones en asociadas, y de participaciones en negocios conjuntos y participaciones en operaciones conjuntas cuya actividad constituye un negocio, tal como se define en la NIIF 3. Además, la fecha seleccionada en función del párrafo C1 se aplica igualmente para todas esas adquisiciones.

NIIF 1

Apéndice D Exenciones en la aplicación de otras NIIF

Este Apéndice forma parte integrante de la NIIF.

- D1 Una entidad puede optar por utilizar una o más de las exenciones siguientes:
- (a) transacciones con pagos basados en acciones (párrafos D2 y D3);
 - (b) contratos de seguro (párrafo D4);
 - (c) costo atribuido (párrafos D5 a D8B);
 - (d) arrendamientos (párrafos D9 y D9B a D9E);
 - (e) [eliminado]
 - (f) diferencias de conversión acumuladas (párrafos D12 y D13);
 - (g) inversiones en subsidiarias, negocios conjuntos y asociadas (párrafos D14 a D15A y D15);
 - (h) activos y pasivos de subsidiarias, asociadas y negocios conjuntos (párrafos D16 y D17);
 - (i) instrumentos financieros compuestos (párrafo D18);
 - (j) designación de instrumentos financieros reconocidos previamente (párrafos D19 a D19C);
 - (k) la medición a valor razonable de activos financieros o pasivos financieros en el reconocimiento inicial (párrafo D20);
 - (l) pasivos por desmantelamiento incluidos en el costo de propiedades, planta y equipo (párrafos D21 y D21A);
 - (m) activos financieros o activos intangibles contabilizados de acuerdo con la CINIIF 12 *Acuerdos de Concesión de Servicios* (párrafo D22);
 - (n) costos por préstamos (párrafo D23);
 - (o) transferencias de activos procedentes de clientes (párrafo D24);
 - (p) cancelación de pasivos financieros con instrumentos de patrimonio (párrafo D25);
 - (q) hiperinflación grave (párrafos D26 a D30);
 - (r) acuerdos conjuntos (párrafo D31);
 - (s) costos de desmonte en la fase de producción de una mina a cielo abierto (párrafo D32);
 - (t) designación de contratos para comprar o vender una partida no financiera (párrafo D33).
 - (u) ingresos de actividades ordinarias (párrafos D34 y D35); y
 - (v) transacciones en moneda extranjera y contraprestación anticipada (párrafo D36).

La entidad no aplicará estas exenciones por analogía a otras partidas.

Transacciones con pagos basados en acciones

- D2 Se recomienda, pero no se requiere, que una entidad que adopta por primera vez las NIIF aplique la NIIF 2 *Pagos Basados en Acciones* a los instrumentos de patrimonio que fueron concedidos en o antes del 7 de noviembre de 2002. También se recomienda, pero no se requiere, que una entidad que adopta por primera vez las NIIF aplique la NIIF 2 a los instrumentos de patrimonio que fueron concedidos después del 7 de noviembre de 2002 y que son irrevocables (consolidados) antes de la fecha más tardía entre (a) la fecha de transición a las NIIF y (b) el 1 de enero de 2005. Sin embargo, si una entidad que adopta por primera vez las NIIF decidiese aplicar la NIIF 2 a esos instrumentos de patrimonio, puede hacerlo sólo si la entidad ha revelado públicamente el valor razonable de esos instrumentos de patrimonio, determinado en la fecha de medición, según se define en la NIIF 2. Para todas las concesiones de instrumentos de patrimonio a los que no se haya aplicado la NIIF 2 (por ejemplo, instrumentos de patrimonio concedidos en o antes del 7 de noviembre de 2002), una entidad que adopta por primera vez las NIIF revelará, no obstante, la información requerida en los párrafos 44 y 45 de la NIIF 2. Si una entidad que adopta por primera vez las NIIF modificase los términos o condiciones de una concesión de instrumentos de patrimonio a los que los que no se ha aplicado la NIIF 2, la entidad no estará obligada a aplicar los párrafos 26 a 29 de la NIIF 2 si la modificación hubiera tenido lugar antes de la fecha de transición a las NIIF.
- D3 Se recomienda, pero no se requiere, que una entidad que adopta por primera vez las NIIF aplique la NIIF 2 a los pasivos surgidos de transacciones con pagos basados en acciones que fueran liquidados antes de la fecha de transición a las NIIF. También se recomienda, pero no se requiere, que una entidad que adopta por primera vez las NIIF aplique la NIIF 2 a los pasivos que fueron liquidados antes del 1 de enero de 2005. En el caso de los pasivos a los que se hubiera aplicado la NIIF 2, una entidad que adopta por primera vez las NIIF no estará obligada a reexpresar la información comparativa si dicha información está relacionada con un periodo o una fecha anterior al 7 de noviembre de 2002.

Contratos de seguro

- D4 Una entidad que adopta por primera vez las NIIF puede aplicar las disposiciones transitorias de la NIIF 4 *Contratos de Seguro*. En la NIIF 4 se restringen los cambios en las políticas contables seguidas en los contratos de seguro, incluyendo los cambios que pueda hacer una entidad que adopta por primera vez las NIIF.

Costo atribuido

- D5 La entidad podrá optar, en la fecha de transición a las NIIF, por la medición de una partida de propiedades, planta y equipo por su valor razonable, y utilizar este valor razonable como el costo atribuido en esa fecha.
- D6 La entidad que adopta por primera vez las NIIF podrá elegir utilizar una revaluación según PCGA anteriores de una partida de propiedades, planta y equipo, ya sea a la fecha de transición o anterior, como costo atribuido en la fecha de la revaluación, si esta fue a esa fecha sustancialmente comparable:
- (a) valor razonable; o

NIIF 1

- (b) al costo, o al costo depreciado según las NIIF, ajustado para reflejar, por ejemplo, cambios en un índice de precios general o específico.

D7 Las opciones de los párrafos D5 y D6 podrán ser aplicadas también a:

- (a) propiedades de inversión, si una entidad escoge la aplicación del modelo del costo de la NIC 40 *Propiedades de Inversión*;
- (aa) activos por derecho de uso (NIIF 16 *Arrendamientos*); y
- (b) activos intangibles que cumplan:
 - (i) los criterios de reconocimiento de la NIC 38 (incluyendo la medición fiable del costo original); y
 - (ii) los criterios establecidos por la NIC 38 para la realización de revaluaciones (incluyendo la existencia de un mercado activo).

La entidad no usará estas opciones de elección para otros activos o pasivos.

D8 Una entidad que adopta por primera vez las NIIF puede haber establecido un costo atribuido, según PCGA anteriores, para algunos o para todos sus activos y pasivos, midiéndolos a su valor razonable a una fecha particular, por causa de algún suceso, tal como una privatización o una oferta pública inicial.

- (a) Si la fecha de medición es la *fecha de transición a las NIIF o una fecha anterior* a ésta, la entidad podrá usar tales medidas del valor razonable, provocadas por el suceso en cuestión, como el costo atribuido para las NIIF a la fecha de la medición.
- (b) Si la fecha de medición es *posterior a* la fecha de transición a las NIIF, pero durante el periodo cubierto por los primeros estados financieros conforme a las NIIF, las mediciones al valor razonable derivadas del suceso pueden utilizarse como costo atribuido cuando el suceso tenga lugar. Una entidad reconocerá los ajustes resultantes directamente en las ganancias acumuladas (o, si fuera apropiado, en otra categoría del patrimonio) en la fecha de medición. En la fecha de transición a las NIIF, la entidad establecerá el costo atribuido mediante la aplicación de los criterios de los párrafos D5 a D7, o medirá los activos y pasivos de acuerdo con los otros requerimientos de esta NIIF.

D8A Según algunos requerimientos de contabilidad nacionales, los costos de exploración y desarrollo para propiedades de petróleo y gas en las fases de desarrollo o producción se contabilizan en centros de costo que incluyan todas las propiedades en una gran área geográfica. Una entidad que adopta por primera vez las NIIF que utiliza esta contabilidad conforme a PCGA anteriores puede elegir medir los activos de petróleo y gas en la fecha de transición a las NIIF de acuerdo con las siguientes bases:

- (a) activos de exploración y evaluación por el importe determinado conforme a los PCGA anteriores de la entidad; y
- (b) activos en las fases de desarrollo o producción por el importe determinado para el centro de costo conforme a los PCGA anteriores de la entidad. La entidad distribuirá proporcionalmente este importe entre los activos subyacentes de los centros de costo utilizando volúmenes de reservas o valores de reservas en esa fecha.

NIIF 1

La entidad comprobará el deterioro del valor de los activos de exploración y evaluación y activos en las fases de desarrollo y producción en la fecha de transición a las NIIF de acuerdo con la NIIF 6 *Exploración y Evaluación de Recursos Minerales* o la NIC 36 respectivamente y, si fuera necesario, reducirá el importe determinado de acuerdo con los apartados (a) o (b) anteriores. A efectos de este párrafo, los activos de petróleo y gas comprenden solo los activos utilizados en la exploración, evaluación, desarrollo o producción de petróleo y gas.

D8B Algunas entidades mantienen elementos de propiedades, planta y equipo, activos por derecho de uso o activos intangibles que se utilizan, o eran anteriormente utilizados, en operaciones sujetas a regulación de tarifas. El importe en libros de estos elementos puede incluir importes que fueron determinados según PCGA anteriores, pero que no cumplen las condiciones de capitalización de acuerdo con las NIIF. Si es este el caso, una entidad que adopta por primera vez las NIIF puede optar por utilizar el importe en libros según PCGA anteriores para un elemento así en la fecha de transición a las NIIF como el costo atribuido. Si una entidad aplica esta exención a una partida, no necesitará aplicarla a todas. En la fecha de transición a las NIIF, una entidad comprobará el deterioro de valor, de acuerdo con la NIC 36, de cada partida para la que se utilice esta exención. A efectos de este párrafo, las operaciones están sujetas a regulación de tarifas si se rigen por un marco para la fijación de los precios que pueden cargarse a los clientes por bienes o servicios y ese marco está sujeto a la supervisión o aprobación por un regulador de tarifas (tal como se define en la NIIF 14 *Cuentas de Diferimientos de Actividades Reguladas*).

Arrendamientos

D9 En consecuencia, una entidad que adopta por primera vez las NIIF puede evaluar si un contrato existente en la fecha de transición a las NIIF contiene un arrendamiento aplicando los párrafos 9 a 11 de la NIIF 16, a partir de la consideración de los hechos y circunstancias existentes a dicha fecha.

D9A [Eliminado]

D9B Cuando una entidad que adopta por primera vez las NIIF, que es un arrendatario, reconoce pasivos por arrendamiento y activos por derecho de uso, podría aplicar el siguiente enfoque a todos sus arrendamientos (sujeto a la solución práctica descrita en el párrafo D9D).

- (a) medición de un pasivo por arrendamiento en la fecha de transición a las NIIF. Un arrendatario que siga este enfoque medirá ese pasivo por arrendamiento al valor presente de los pagos por arrendamiento restantes (véase el párrafo D9E), descontados usando la tasa incremental del arrendatario por préstamos recibidos (véase el párrafo D9E) en la fecha de transición a las NIIF.
- (b) medición de un activo por derecho de uso en la fecha de transición a las NIIF. El arrendatario elegirá, arrendamiento por arrendamiento, medir ese activo por derecho de uso:

NIIF 1

- (i) por su importe en libros como si la NIIF 16 se hubiera aplicado desde la fecha de comienzo del arrendamiento (véase el párrafo D9E), pero descontado usando la tasa incremental de arrendamiento por préstamos recibidos en la fecha de transición a las NIIF; o
 - (ii) por un importe igual al pasivo por arrendamiento, ajustado por el importe de cualesquiera pagos por arrendamiento anticipados o acumulados (devengados) relacionados con ese arrendamiento reconocidos en el estado de situación financiera inmediatamente antes de la fecha de transición a las NIIF.
 - (c) Aplicará la NIC 36 a los activos por derecho de uso en la fecha de transición a las NIIF.
- D9C A pesar de los requerimientos del párrafo D9B, una entidad que adopta por primera vez las NIIF que es un arrendatario medirá el activo por derecho de uso a valor razonable en la fecha de transición a las NIIF para arrendamientos que cumplan la definición de propiedad de inversión de la NIC 40 y se midan usando el modelo de valor razonable de la NIC 40 desde la fecha de transición a las NIIF.
- D9D Una entidad que adopta por primera vez las NIIF que es un arrendatario podrá elegir una o más de las siguientes opciones en la fecha de transición a las NIIF, aplicadas arrendamiento por arrendamiento:
- (a) Aplicar un tasa de descuento única a una cartera de arrendamientos con características razonablemente similares (por ejemplo, un plazo de arrendamiento restante similar para una clase parecida de activo subyacente en un entorno económico similar).
 - (b) Elegir no aplicar los requerimientos del párrafo D9B a los arrendamientos para los cuales el plazo del arrendamiento (véase el párrafo D9E) finaliza dentro de los 12 meses de la fecha de transición a las NIIF). En su lugar, la entidad contabilizará (incluyendo la revelación de información sobre) estos arrendamientos como si fueran arrendamientos a corto plazo contabilizados de acuerdo con el párrafo 6 de la NIIF 16.
 - (c) Elegir no aplicar los requerimientos del párrafo D9B a los arrendamientos cuyo activo subyacente es de bajo valor (como se describe en los párrafos B3 a B8 de la NIIF 16). En su lugar, la entidad contabilizará (incluyendo la revelación de información sobre) estos arrendamientos de acuerdo con el párrafo 6 de la NIIF 16.
 - (d) Excluir los costos directos iniciales (véase el párrafo D9E) de la medición del activo por derecho de uso en la fecha de transición a las NIIF.
 - (e) Usar el razonamiento en retrospectiva, tal como al determinar el plazo del arrendamiento si el contrato contiene opciones para ampliar o terminar el arrendamiento.
- D9E Pagos por arrendamiento, arrendatario, tasa incremental por préstamos del arrendatario, fecha de comienzo del arrendamiento, costos directos iniciales y plazo de arrendamiento son términos definidos en la NIIF 16 y se usan en esta Norma con el mismo significado.

D10 a [Eliminado]
D11

Diferencias de conversión acumuladas

D12 La NIC 21 requiere que una entidad:

- (a) reconozca algunas diferencias de conversión en otro resultado integral y las acumule en un componente separado de patrimonio; y
- (b) reclasifique la diferencia de conversión acumulada surgida en la disposición de un negocio en el extranjero, (incluyendo, si procede, las pérdidas y ganancias de coberturas relacionadas) del patrimonio a resultados como parte de la pérdida o ganancia derivada de la disposición.

D13 No obstante, una entidad que adopta por primera vez las NIIF no necesita cumplir con este requerimiento respecto de las diferencias de conversión acumuladas que existan a la fecha de transición a las NIIF. Si una entidad que adopta por primera vez las NIIF hace uso de esta exención:

- (a) las diferencias de conversión acumuladas de todos los negocios en el extranjero se considerarán nulas en la fecha de transición a las NIIF; y
- (b) la pérdida o ganancia por la disposición posterior de cualquier negocio en el extranjero excluirá las diferencias de conversión que hayan surgido antes de la fecha de transición a las NIIF, e incluirá las diferencias de conversión posteriores a esta.

Inversiones en subsidiarias, negocios conjuntos y asociadas

D14 Cuando una entidad prepare estados financieros separados, la NIC 27 requiere que contabilice sus inversiones en subsidiarias, negocios conjuntos y asociadas de alguna de las formas siguientes:

- (a) al costo;
- (b) de acuerdo con la NIIF 9; o
- (c) utilizando el método de la participación tal como se describe en la NIC 28.

D15 Si una entidad que adopta por primera vez las NIIF midiese esta inversión al costo de acuerdo con la NIC 27, medirá esa inversión en su estado de situación financiera separado de apertura conforme a las NIIF mediante uno de los siguientes importes:

- (a) el costo determinado de acuerdo con la NIC 27; o
- (b) el costo atribuido. El costo atribuido de esa inversión será:
 - (i) el valor razonable en la fecha de transición a las NIIF de la entidad en sus estados financieros separados; o
 - (ii) el importe en libros en esa fecha según los PCGA anteriores.

NIIF 1

Una entidad que adopta por primera vez las NIIF puede elegir entre los apartados (i) o (ii) anteriores para medir sus inversiones en cada subsidiaria, negocio conjunto o asociada que haya optado por medir utilizando el costo atribuido.

D15A Si una entidad que adopta por primera vez las NIIF contabiliza una inversión utilizando los procedimientos del método de la participación como se describe en la NIC 28:

- (a) La entidad que adopta por primera vez las NIIF aplicará a la adquisición de la inversión la exención para las combinaciones de negocios anteriores (Apéndice C).
- (b) Si la entidad pasa a ser una entidad que adopta por primera vez las NIIF en sus estados financieros separados antes que en sus estados financieros consolidados, y
 - (i) después que su controladora, la entidad aplicará el párrafo D16 en sus estados financieros separados.
 - (ii) después que su subsidiaria, la entidad aplicará el párrafo D17 en sus estados financieros separados.

Activos y pasivos de subsidiarias, asociadas y negocios conjuntos

D16 Si una subsidiaria adoptase por primera vez las NIIF con posterioridad a su controladora, la subsidiaria medirá los activos y pasivos, en sus estados financieros, ya sea a:

- (a) los importes en libros que se hubieran incluido en los estados financieros consolidados de la controladora, basados en la fecha de transición a las NIIF de la controladora, si no se hicieron ajustes para propósitos de consolidación y para los efectos de la combinación de negocios por la que la controladora adquirió a la subsidiaria (esta elección no está disponible para una subsidiaria de una entidad de inversión, tal como se define en la NIIF 10, que se requiere medir al valor razonable con cambios en resultados); o
- (b) los importes en libros requeridos por el resto de esta NIIF, basados en la fecha de transición a las NIIF de la subsidiaria. Estos importes pueden diferir de los descritos en la letra (a):
 - (i) Cuando las exenciones previstas en esta NIIF den lugar a mediciones que dependan de la fecha de transición a las NIIF.
 - (ii) Cuando las políticas contables aplicadas en los estados financieros de la subsidiaria difieran de las que se utilizan en los estados financieros consolidados. Por ejemplo, la subsidiaria puede emplear como política contable el modelo del costo de la NIC 16 *Propiedades, Planta y Equipo*, mientras que el grupo puede utilizar el modelo de revaluación.

NIIF 1

Una elección similar puede ser hecha por una asociada o negocio conjunto que adopta por primera vez las NIIF, si bien en un momento posterior al que lo haya hecho la entidad que tiene sobre ella influencia significativa o control en conjunto con otros.

- D17 Sin embargo, si una entidad adopta por primera vez las NIIF después que su subsidiaria (o asociada o negocio conjunto), ésta medirá, en sus estados financieros consolidados, los activos y pasivos de la subsidiaria (o asociada o negocio conjunto) por los mismos importes en libros que figuran en los estados financieros de la subsidiaria (o asociada o negocio conjunto), después de realizar los ajustes que correspondan al consolidar o aplicar el método de la participación, así como los que se refieran a los efectos de la combinación de negocios en la que tal entidad adquirió a la subsidiaria. A pesar de este requerimiento, una controladora que no es una entidad de inversión no aplicará la excepción de consolidación que se utiliza por cualquier subsidiaria que es una entidad de inversión. De forma similar, si una controladora adopta por primera vez las NIIF en sus estados financieros separados, antes o después que en sus estados financieros consolidados, medirá sus activos y pasivos a los mismos importes en ambos estados financieros, excepto por los ajustes de consolidación.

Instrumentos financieros compuestos

- D18 La NIC 32 *Instrumentos Financieros: Presentación* requiere que una entidad descomponga los instrumentos financieros compuestos, desde el inicio, en sus componentes separados de pasivo y de patrimonio. Si el componente de pasivo ha dejado de existir, la aplicación retroactiva de la NIC 32 implica la separación de dos porciones del patrimonio. Una porción estará en las ganancias acumuladas y representará la suma de los intereses totales acumulados (o devengados) por el componente de pasivo. La otra porción representará el componente original de patrimonio. Sin embargo, según esta NIIF, una entidad que adopta por primera vez las NIIF no necesitará separar esas dos porciones si el componente de pasivo ha dejado de existir en la fecha de transición a las NIIF.

Designación de instrumentos financieros reconocidos previamente

- D19 La NIIF 9 permite que un pasivo financiero (siempre que cumpla ciertos criterios) sea designado como un pasivo financiero a valor razonable con cambios en resultados. A pesar de este requerimiento, se permite que una entidad designe, en la fecha de transición a las NIIF, cualquier pasivo financiero como a valor razonable con cambios en resultados siempre que el pasivo cumpla los criterios del párrafo 4.2.2 de la NIIF 9 en esa fecha.
- D19A Una entidad puede designar un activo financiero como medido a valor razonable con cambios en resultados de acuerdo con el párrafo 4.1.5 de la NIIF 9 sobre la base de los hechos y circunstancias que existan en la fecha de transición a las NIIF.
- D19B Una entidad puede designar una inversión en un instrumento de patrimonio como medida a valor razonable con cambios en otro resultado integral de acuerdo con el párrafo 5.7.5 de la NIIF 9 sobre la base de los hechos y circunstancias que existan en la fecha de transición a las NIIF.

NIIF 1

- D19C Para un pasivo financiero que se designe como un pasivo financiero a valor razonable con cambios en resultados, una entidad determinará si el tratamiento del párrafo 5.7.7 de la NIIF 9 crearía una asimetría contable en el resultado del periodo sobre la base de los hechos y circunstancias que existan en la fecha de transición a las NIIF.

Medición al valor razonable de activos financieros o pasivos financieros en el reconocimiento inicial.

- D20 Sin perjuicio de los requerimientos de los párrafos 7 y 9, una entidad podrá aplicar los requerimientos del párrafo B5.1.2A(b) de la NIIF 9 de forma prospectiva a transacciones realizadas a partir de la fecha de transición a las NIIF.

Pasivos por desmantelamiento incluidos en el costo de propiedades, planta y equipo

- D21 La CINIIF 1 *Cambios en Pasivos Existentes por Desmantelamiento, Restauración y Similares* requiere que los cambios específicos por desmantelamiento, restauración o un pasivo similar, se añadan o se deduzcan del costo del activo correspondiente; el importe depreciable ajustado del activo será, a partir de ese momento, depreciado de forma prospectiva a lo largo de su vida útil restante. Una entidad que adopta por primera vez las NIIF no estará obligada a cumplir estos requerimientos por los cambios en estos pasivos que hayan ocurrido antes de la fecha de transición a las NIIF. Si una entidad que adopta por primera vez las NIIF hace uso de esta exención:

- (a) medirá el pasivo en la fecha de transición a las NIIF de acuerdo con la NIC 37;
- (b) en la medida en que el pasivo esté dentro del alcance de la CINIIF 1, estimará el importe que habría sido incluido en el costo del activo correspondiente cuando surgió el pasivo por primera vez, mediante el descuento del pasivo a esa fecha utilizando su mejor estimación de la tasa de descuento histórico, ajustada por el riesgo, que habría sido aplicado para ese pasivo a lo largo del periodo correspondiente; y
- (c) calculará la depreciación acumulada sobre ese importe, hasta la fecha de transición a las NIIF, sobre la base de la estimación actual de la vida útil del activo, utilizando la política de depreciación adoptada por la entidad conforme a las NIIF.

- D21A Una entidad que utiliza la exención del párrafo D8A(b) (para activos de petróleo y gas en las fases de desarrollo o producción contabilizados en centros de costo que incluyen todas las propiedades en una gran área geográfica conforme a PCGA anteriores), en lugar de aplicar el párrafo D21 o la CINIIF 1:

- (a) medirá los pasivos por retiro de servicio, restauración y similares a la fecha de transición a las NIIF de acuerdo con la NIC 37; y
- (b) reconocerá directamente en ganancias acumuladas cualquier diferencia entre ese importe y el importe en libros de los pasivos en la fecha de transición a las NIIF determinados conforme a los PCGA anteriores de la entidad.

NIIF 1

Activos financieros o activos intangibles contabilizados de acuerdo con la CINIIF 12

- D22 Una entidad que adopta por primera vez las NIIF podrá aplicar las disposiciones transitorias de la CINIIF 12.

Costos por préstamos

- D23 Una entidad que adopta por primera vez las NIIF puede optar por aplicar los requerimientos de la NIC 23 desde la fecha de transición o desde una fecha anterior, tal como lo permite el párrafo 28 de la NIC 23. A partir de la fecha en la que una entidad que aplica esta exención comience a aplicar la NIC 23, dicha entidad:
- (a) no reexpresará el componente de costo por préstamos que estaba capitalizado según PCGA anteriores y que estaba incluido en el importe en libros de los activos en esa fecha; y
 - (b) contabilizará los costos por préstamos incurridos a partir de esa fecha de acuerdo con la NIC 23, incluyendo los costos por préstamos incurridos a partir de esa fecha por activos aptos que estén en construcción en ese momento.

- D24 [Eliminado]

Cancelación de pasivos financieros con instrumentos de patrimonio

- D25 Una entidad que adopte por primera vez las NIIF podrá aplicar las disposiciones transitorias de la CINIIF 19 *Cancelación de Pasivos Financieros con Instrumentos de Patrimonio*.

Hiperinflación grave

- D26 Si una entidad tiene una moneda funcional que fue, o es, la moneda de una economía hiperinflacionaria, determinará si estuvo sujeta a una hiperinflación grave antes de la fecha de transición a las NIIF. Esto se aplicará a entidades que están adoptando las NIIF por primera vez, así como a entidades que hayan aplicado las NIIF con anterioridad.
- D27 La moneda de una economía hiperinflacionaria está sujeta a una hiperinflación grave si tiene las dos características siguientes:
- (a) No tiene disponible un índice general de precios fiable para todas las entidades con transacciones y saldos en la moneda.
 - (b) No existe intercambiabilidad entre la moneda y una moneda extranjera relativamente estable.
- D28 La moneda funcional de una entidad deja de estar sujeta a hiperinflación grave en la fecha de normalización de la moneda funcional. Esa es la fecha en que la moneda funcional deja de tener una o ambas características del párrafo D27, o cuando se produce un cambio en la moneda funcional de la entidad a una moneda que no está sujeta a hiperinflación grave.
- D29 Cuando la fecha de transición de una entidad a las NIIF sea a partir de la fecha de normalización de la moneda funcional, la entidad puede optar por medir todos

NIIF 1

los activos y pasivos mantenidos antes de la fecha de normalización de la moneda funcional al valor razonable en la fecha de transición a las NIIF. La entidad puede utilizar ese valor razonable como el costo atribuido de esos activos y pasivos en el estado de situación financiera de apertura conforme a las NIIF.

- D30 Cuando la fecha de normalización de la moneda funcional quede dentro de los 12 meses de un periodo comparativo, éste puede ser menor que 12 meses, siempre que se proporcione un conjunto completo de estados financieros (tal como requiere el párrafo 10 de la NIC 1) para ese periodo más corto.

Acuerdos conjuntos

- D31 Una entidad que adopta por primera vez las NIIF podrá aplicar las disposiciones transitorias de la NIIF 11 con la siguiente excepción:

- (a) Cuando aplique las disposiciones transitorias de la NIIF 11, una entidad que adopta por primera vez las NIIF aplicará estas disposiciones en la fecha de transición a las NIIF.
- (b) Cuando una entidad que adopta por primera vez las NIIF cambie de la consolidación proporcional al método de la participación, comprobará el deterioro de valor de la inversión de acuerdo con la NIC 36 como en la fecha de transición a las NIIF, independientemente de que exista cualquier indicación de que la inversión pueda tener deteriorado su valor. Cualquier deterioro de valor resultante se reconocerá como un ajuste a las ganancias acumuladas en la fecha de transición a las NIIF.

Costos de desmonte en la fase de producción de una mina a cielo abierto

- D32 Una entidad que adopta por primera vez las NIIF puede aplicar las disposiciones transitorias establecidas en los párrafos A1 a A4 de la CINIIF 20 *Costos de Desmonte en la Fase de Producción de una Mina a Cielo Abierto*. En ese párrafo, la referencia a la fecha de vigencia se interpretará como el 1 de enero de 2013 o el comienzo del primer periodo sobre el que se informa conforme a las NIIF, la que sea posterior.

Designación de contratos para comprar o vender una partida no financiera

- D33 La NIIF 9 permite que algunos contratos para comprar o vender partidas no financieras se designen al comienzo como medidos al valor razonable con cambios en resultados (véase el párrafo 2.5 de la NIIF 9). A pesar de este requerimiento, se permite que una entidad designe, en la fecha de transición a las NIIF, contratos que ya existen en esa fecha como medidos al valor razonable con cambios en resultados, pero solo si cumplen los requerimientos del párrafo 2.5 de la NIIF 9 en esa fecha y la entidad designa todos los contratos similares.

Ingresos de actividades ordinarias

- D34 Una entidad que adopta por primera vez las NIIF podrá aplicar las disposiciones de transición del párrafo C5 de la NIIF 15. En dichos párrafos las referencias a la “fecha de aplicación inicial” se interpretarán como el comienzo del primer

NIIF 1

periodo de presentación conforme a las NIIF. Si una entidad que adopta por primera vez las NIIF decide aplicar esas disposiciones de transición, aplicará también el párrafo C6 de la NIIF 15.

- D35 No se requiere que una entidad que adopta por primera vez las NIIF reexprese los contratos que estuvieran completados antes del primer periodo presentado. Un contrato completo es un contrato para el cual la entidad ha transferido todos los bienes o servicios identificados de acuerdo con PCGA anteriores.

**Transacciones en Moneda Extranjera y
Contraprestaciones Anticipadas**

- D36 Una entidad que adopta por primera vez las NIIF no necesita aplicar la CINIIF 22 *Transacciones en Moneda Extranjera y Contraprestaciones Anticipadas* a activos, gastos e ingresos de actividades ordinarias que queden dentro del alcance de esa interpretación inicialmente reconocidos antes de la fecha de transición a las Normas NIIF.

NIIF 1

Apéndice E

Exenciones a corto plazo de las NIIF

Este Apéndice forma parte integrante de la NIIF.

Exención del requerimiento de reexpresar información comparativa para la NIIF 9

- E1 Si el primer periodo de presentación conforme a las NIIF de una entidad comienza antes del 1 de enero de 2019 y la entidad aplica la versión completada de la NIIF 9 (emitida en 2014), la información comparativa en los primeros estados financieros conforme a las NIIF de la entidad no necesita cumplir con la NIIF 7 *Instrumentos Financieros: Información a Revelar* o la versión completada de la NIIF 9 (emitida en 2014), en la medida en que la información a revelar requerida por la NIIF 7 se relacione con partidas dentro del alcance de la NIIF 9. Para estas entidades, las referencias a la “fecha de transición a las NIIF” significará, en el caso de la NIIF 7 y NIIF 9 (2014) solo, el comienzo del primer periodo de presentación conforme a las NIIF.
- E2 Una entidad que elija presentar información comparativa que no cumpla con la NIIF 7 y la versión completada de la NIIF 9 (emitida en 2014) en su primer año de transición:
- (a) Aplicará los requerimientos de sus PCGA anteriores en lugar de los requerimientos de la NIIF 9 y a la información comparativa sobre partidas que estén dentro del alcance de la NIIF 9.
 - (b) Revelará este hecho junto con la base utilizada para preparar esta información.
 - (c) Tratará cualquier ajuste entre el estado de situación financiera en la fecha de presentación del periodo comparativo (es decir, el estado de situación financiera que incluye información comparativa según PCGA anteriores) y el estado de situación financiera al comienzo del *primer periodo de presentación conforme a las NIIF* [es decir el primer periodo que incluye información que cumple con la NIIF 7 y la versión completada de la NIIF 9 (emitida en 2014)] como que surge de un cambio en una política contable y proporcionará la información a revelar requerida por los párrafos 28(a) a 28(e) y 28(f)(i) de la NIC 8. El párrafo 28(f)(i) aplicará solo a los importes presentados en el estado de situación financiera en la fecha de presentación del periodo comparativo.
 - (d) Aplicará el párrafo 17(c) de la NIC 1 para proporcionar información a revelar adicional cuando el cumplimiento con los requerimientos específicos de las NIIF resulte insuficiente para permitir a los usuarios comprender el impacto de transacciones concretas, así como de otros sucesos y condiciones, sobre la situación y el rendimiento financieros de la entidad.
- E3 a E7 [Eliminado]

NIIF 2

Pagos Basados en Acciones

En febrero de 2004 el Consejo de Normas Internacionales de Contabilidad (el Consejo) emitió la NIIF 2 *Pagos Basados en Acciones*. El Consejo modificó la NIIF 2 para aclarar su alcance en enero de 2008 e incorporar las guías contenidas en dos Interpretaciones relacionadas (CINIIF 8 *Alcance de la NIIF 2* y CINIIF 11 *NIIF 2—Transacciones con Acciones Propias y del Grupo*) en junio de 2009.

En junio de 2016 el Consejo emitió *Clasificación y Medición de Transacciones con Pagos basados en Acciones* (Modificaciones a la NIIF 2). Esta modificó la NIIF 2 para aclarar la contabilización de (a) los efectos de las condiciones de irrevocabilidad y las distintas a la irrevocabilidad de la concesión en la medición de los pagos basados en acciones que se liquidan en efectivo; (b) transacciones con pagos basados en acciones con una característica de liquidación por el neto por causa de obligaciones fiscales de retener; y (c) modificación de los términos y condiciones de un pago basado en acciones que cambia la clasificación de transacción de liquidada en efectivo a liquidada con instrumentos de patrimonio.

Otras Normas han realizado modificaciones de menor importancia en la NIIF 2. Estas incluyen la NIIF 10 *Estados Financieros Consolidados* (emitida en mayo de 2011), la NIIF 11 *Acuerdos Conjuntos* (emitida en mayo de 2011), la NIIF 13 *Medición del Valor Razonable* (emitida en mayo de 2011), *Mejoras Anuales a las NIIF, Ciclo 2010-2012* (emitido en diciembre de 2013) y la NIIF 9 *Instrumentos Financieros* (emitida en julio de 2014).

NIIF 2

ÍNDICE

desde el párrafo

NORMA INTERNACIONAL DE INFORMACIÓN FINANCIERA 2 PAGOS BASADOS EN ACCIONES

OBJETIVO	1
ALCANCE	2
RECONOCIMIENTO	7
TRANSACCIONES CON PAGOS BASADOS EN ACCIONES LIQUIDADAS MEDIANTE INSTRUMENTOS DE PATRIMONIO	10
Aspectos generales	10
Transacciones en las que se reciben servicios	14
Transacciones medidas por referencia al valor razonable de los instrumentos de patrimonio concedidos	16
Modificaciones en los plazos y condiciones de concesión de los instrumentos de patrimonio, incluyendo las cancelaciones y las liquidaciones	26
TRANSACCIONES CON PAGOS BASADOS EN ACCIONES LIQUIDADAS EN EFECTIVO	30
Tratamiento de las condiciones para la irrevocabilidad de concesión y condiciones distintas a las de irrevocabilidad de la concesión	33A
TRANSACCIONES CON PAGOS BASADOS EN ACCIONES CON UNA CARACTERÍSTICA DE LIQUIDACIÓN POR EL NETO POR CAUSA DE OBLIGACIONES FISCALES DE RETENER	33E
TRANSACCIONES CON PAGOS BASADOS EN ACCIONES, QUE DAN ALTERNATIVAS DE LIQUIDACIÓN EN EFECTIVO	34
Transacciones con pagos basados en acciones en las que los términos del acuerdo proporcionan a la contraparte la elección del medio de liquidación	35
Transacciones con pagos basados en acciones en las que las condiciones del acuerdo proporcionan a la entidad la opción de elegir el medio de liquidación	41
TRANSACCIONES CON PAGOS BASADOS EN ACCIONES ENTRE ENTIDADES DEL GRUPO (MODIFICACIONES DE 2009)	43A
INFORMACIÓN A REVELAR	44
DISPOSICIONES TRANSITORIAS	53
FECHA DE VIGENCIA	60
DEROGACIÓN DE INTERPRETACIONES	64
APÉNDICES	
A Definiciones de términos	
B Guía de aplicación	
C Modificaciones a otras NIIF	

CON RESPECTO A LOS DOCUMENTOS COMPLEMENTARIOS ENUMERADOS A CONTINUACIÓN, VÉASE LA PARTE B DE ESTA EDICIÓN

APROBACIÓN POR EL CONSEJO DE LA NIIF 2 EMITIDA EN FEBRERO DE 2004

APROBACIÓN POR EL CONSEJO DE LAS MODIFICACIONES A LA NIIF 2:

Condiciones para la Irrevocabilidad de la Concesión y Cancelaciones emitido en enero de 2008

Transacciones con Pagos Basados en Acciones liquidadas en Efectivo entre Entidades del Grupo emitido en junio de 2009.

Clasificación y Medición de Transacciones con Pagos basados en Acciones (Modificaciones a la NIIF 2) emitido en junio de 2016

FUNDAMENTOS DE LAS CONCLUSIONES

GUÍA DE IMPLEMENTACIÓN

TABLA DE CONCORDANCIAS

NIIF 2

La Norma Internacional de Información Financiera 2 *Pagos Basados en Acciones* (NIIF 2) está contenida en los párrafos 1 a 64 y en los Apéndices A a C. Todos los párrafos tienen igual valor normativo. Los párrafos en letra **negrita** establecen los principales principios. Los términos definidos en el Apéndice A están en letra *cursiva* la primera vez que aparecen en la Norma. Las definiciones de otros términos están contenidas en el Glosario de las Normas Internacionales de Información Financiera. La NIIF 2 debe ser entendida en el contexto de su objetivo y de los Fundamentos de las Conclusiones, del *Prólogo a las Normas Internacionales de Información Financiera* y del *Marco Conceptual para la Información Financiera*. La NIC 8 *Políticas Contables, Cambios en las Estimaciones Contables y Errores* proporciona una base para seleccionar y aplicar las políticas contables en ausencia de guías explícitas.

Norma Internacional de Información Financiera 2 *Pagos Basados en Acciones*

Objetivo

- 1 El objetivo de esta NIIF consiste en especificar la información financiera que ha de incluir una entidad cuando lleve a cabo una *transacción con pagos basados en acciones*. En concreto, requiere que la entidad refleje en el resultado del periodo y en su posición financiera los efectos de las transacciones con pagos basados en acciones, incluyendo los gastos asociados a las transacciones en las que se conceden *opciones sobre acciones* a los empleados.

Alcance

- 2 Una entidad aplicará esta NIIF en la contabilización de todas las transacciones con pagos basados en acciones, pueda o no identificar específicamente algunos o todos los bienes o servicios recibidos, incluyendo:
- (a) *transacciones con pagos basados en acciones liquidadas mediante instrumentos de patrimonio,*
 - (b) *transacciones con pagos basados en acciones liquidadas en efectivo, y*
 - (c) transacciones en las que la entidad reciba o adquiera bienes o servicios, y las condiciones del acuerdo proporcionen ya sea a la entidad o al proveedor de dichos bienes o servicios, la opción de si la entidad liquida la transacción en efectivo (o con otros activos) o mediante la emisión de instrumentos de patrimonio,
- a excepción de lo establecido en los párrafos 3A a 6. En ausencia de bienes o servicios específicamente identificables, otras circunstancias pueden indicar que los bienes o servicios se han recibido (o se recibirán), en cuyo caso se aplicará esta NIIF.
- 3 [Eliminado]
- 3A Una transacción con pagos basados en acciones puede liquidarse por otra entidad del grupo (o un accionista de cualquier entidad del grupo) en nombre de la entidad que recibe o adquiere los bienes o servicios. El párrafo 2 también se aplicará a una entidad que
- (a) reciba bienes o servicios cuando otra entidad del mismo grupo (o un accionista de cualquier entidad del grupo) tenga la obligación de liquidar la transacción con pagos basados en acciones, o
 - (b) tenga la obligación de liquidar una transacción con pagos basados en acciones cuando otra entidad del mismo grupo reciba los bienes o servicios
- a menos que la transacción sea, claramente, para un propósito distinto del pago por los bienes o servicios suministrados a la entidad que los recibe.

NIIF 2

- 4 A los efectos de esta NIIF, una transacción con un empleado (o un tercero), en su condición de tenedor de instrumentos de patrimonio de la entidad, no será una transacción con pagos basados en acciones. Por ejemplo, si una entidad concede a todos los tenedores de una determinada clase de sus instrumentos de patrimonio el derecho a adquirir instrumentos de patrimonio adicionales de la misma, a un precio inferior al valor razonable de esos instrumentos, y un empleado recibe tal derecho por ser tenedor de un instrumento de patrimonio de esa clase particular, la concesión o el ejercicio de ese derecho no estará sujeto a los requerimientos de esta NIIF.
- 5 Como se indicó en el párrafo 2, esta NIIF se aplicará a las transacciones con pagos basados en acciones en las que una entidad adquiera o reciba bienes o servicios. Entre esos bienes se incluyen inventarios, consumibles, propiedades, planta y equipo, activos intangibles y otros activos no financieros. Sin embargo, una entidad no aplicará esta NIIF a transacciones en las que la entidad adquiere bienes como parte de los activos netos adquiridos en una combinación de negocios según se define en la NIIF 3 *Combinaciones de Negocios* (revisada en 2008), en una combinación de entidades o negocios bajo control común según se describe en los párrafos B1 a B4 de la NIIF 3, ni a la contribución de un negocio en la formación de un negocio conjunto según se define en la NIIF 11 *Acuerdos Conjuntos*. Por lo tanto, los instrumentos de patrimonio emitidos en una combinación de negocios, a cambio del control de la entidad adquirida, no están dentro del alcance de esta NIIF. Sin embargo, los instrumentos de patrimonio ofrecidos a los empleados de la entidad adquirida por su condición de empleados (por ejemplo, a cambio de continuar prestando sus servicios) sí entrarán dentro del alcance de esta NIIF. De forma similar, la cancelación, la sustitución u otra modificación de *acuerdos con pagos basados en acciones*, a consecuencia de una combinación de negocios o de alguna otra reestructuración del patrimonio, deberán contabilizarse de acuerdo con esta NIIF. La NIIF 3 proporciona guías sobre la determinación de si los instrumentos de patrimonio emitidos en una combinación de negocios son parte de la contraprestación transferida a cambio del control de la adquirida (y por ello dentro del alcance de la NIIF 3) o son una contrapartida por un servicio continuado a ser reconocido en el periodo posterior a la combinación (y por ello dentro del alcance de esta NIIF).
- 6 Esta NIIF no se aplicará a las transacciones con pagos basados en acciones en las que la entidad reciba o adquiera bienes o servicios según un contrato que esté dentro del alcance de los párrafos 8 a 10 de la NIC 32 *Instrumentos Financieros: Presentación* (revisada en 2003)¹ o de los párrafos 2.4 a 2.7 de la NIIF 9 *Instrumentos Financieros*.
- 6A Esta NIIF utiliza el término “valor razonable” de una forma que difiere en algunos aspectos de la definición de valor razonable de la NIIF 13 *Medición del Valor Razonable*. Por ello, al aplicar la NIIF 2 una entidad medirá el valor razonable de acuerdo con esta NIIF, y no de acuerdo con la NIIF 13.

¹ El título de la NIC 32 fue modificado en 2005.

Reconocimiento

- 7 Una entidad reconocerá los bienes o servicios recibidos o adquiridos en una transacción con pagos basados en acciones en el momento de la obtención de dichos bienes, o cuando dichos servicios sean recibidos. La entidad reconocerá el correspondiente incremento en el patrimonio, si los bienes o servicios hubiesen sido recibidos en una transacción con pagos basados en acciones que se liquide en instrumentos de patrimonio, o bien reconocerá un pasivo si los bienes o servicios hubieran sido adquiridos en una transacción con pagos basados en acciones que se liquiden en efectivo.
- 8 Cuando los bienes o servicios recibidos o adquiridos en una transacción con pagos basados en acciones no reúnan las condiciones para su reconocimiento como activos, se reconocerán como gastos.
- 9 Normalmente, surgirá un gasto por el consumo de bienes o servicios. Por ejemplo, los servicios se consumen, normalmente, de forma inmediata, en cuyo caso se reconocerá un gasto cuando la contraparte preste el servicio. Los bienes pueden ser consumidos a lo largo de un periodo de tiempo o, en el caso de los inventarios, vendidos en un momento posterior, en cuyo caso se reconocerá un gasto cuando los bienes sean consumidos o vendidos. Sin embargo, a veces es necesario reconocer el gasto antes de que los bienes o servicios sean consumidos o vendidos, porque no cumplen los requisitos para su reconocimiento como activos. Por ejemplo, una entidad podría adquirir bienes como parte de la fase de investigación de un proyecto para desarrollar un nuevo producto. Aunque tales bienes no hayan sido consumidos, podrían no cumplir las condiciones para reconocerse como activos, según las NIIF aplicables.

Transacciones con pagos basados en acciones liquidadas mediante instrumentos de patrimonio

Aspectos generales

- 10 En las transacciones con pagos basados en acciones que sean liquidadas mediante instrumentos de patrimonio, la entidad medirá los bienes o servicios recibidos, así como el correspondiente incremento en el patrimonio, directamente al valor razonable de los bienes o servicios recibidos, a menos que dicho valor razonable no pueda ser estimado con fiabilidad. Si la entidad no pudiera estimar fiablemente el valor razonable de los bienes o servicios recibidos, medirá su valor, y el correspondiente aumento en el patrimonio, de forma indirecta, por referencia al² valor razonable de los instrumentos de patrimonio concedidos.

2 En esta NIIF se utilizan la frase “por referencia a” en lugar de “al”, puesto que la transacción se mide, en última instancia, multiplicando el valor razonable de los instrumentos de patrimonio, medido en la fecha especificada en los párrafos 11 ó 13 (según cuál de los dos sea aplicable), por el número de instrumentos de patrimonio que son irrevocables (se consolidan), como se explica en el párrafo 19.

NIIF 2

- 11 Para aplicar lo dispuesto en el párrafo 10 a transacciones con *empleados y terceros que suministren servicios similares*³, la entidad determinará el valor razonable de los servicios recibidos por referencia al valor razonable de los instrumentos de patrimonio concedidos, porque habitualmente no será posible estimar de manera fiable el valor razonable de los servicios recibidos, como se expone en el párrafo 12. El valor razonable de esos instrumentos de patrimonio se determinará en la *fecha de concesión*.
- 12 Normalmente, las acciones, las opciones sobre acciones u otros instrumentos de patrimonio se conceden a los empleados como parte de su paquete de remuneración, en adición a un sueldo en efectivo y otras prestaciones para los mismos. Habitualmente, no será posible valorar directamente los servicios recibidos por cada componente concreto que forme parte del paquete de remuneración a los empleados. Igualmente, podría no ser posible determinar independientemente el valor razonable del paquete completo de la remuneración del empleado sin medir de forma directa el valor razonable de los instrumentos de patrimonio concedidos. Además, las acciones o las opciones sobre acciones se concederán a menudo como parte de un bono acordado, y no como parte de la retribución básica; por ejemplo, es habitual encontrarlas como un incentivo a los empleados para que continúen prestando sus servicios a la entidad o para recompensarles por los esfuerzos realizados en la mejora del rendimiento de la entidad. Con la concesión de acciones o de opciones sobre acciones que complementa otras retribuciones, la entidad paga una remuneración adicional para obtener ciertos beneficios económicos adicionales. Es probable que la estimación del valor razonable de dichos beneficios adicionales sea una tarea difícil. Dada la dificultad para determinar directamente el valor razonable de los servicios recibidos, la entidad medirá el valor razonable de los mismos por referencia al valor razonable de los instrumentos de patrimonio concedidos.
- 13 Para aplicar los requerimientos del párrafo 10 a las transacciones con terceros distintos de los empleados, existirá una presunción refutable de que el valor razonable de los bienes o servicios recibidos puede estimarse con fiabilidad. Dicho valor razonable se medirá en la fecha en que la entidad obtenga los bienes o la contraparte preste los servicios. En los casos excepcionales en que la entidad refute esta presunción porque no pueda estimar con fiabilidad el valor razonable de los bienes o servicios recibidos, medirá los bienes o servicios recibidos, y el incremento correspondiente en el patrimonio, indirectamente por referencia al valor razonable de los instrumentos de patrimonio concedidos, medidos en la fecha en que la entidad obtenga los bienes o la contraparte preste los servicios.
- 13A En particular, si la contraprestación identificable recibida (si la hubiera) por la entidad parece ser inferior al valor razonable de los instrumentos de patrimonio concedidos o del pasivo incurrido, habitualmente esta circunstancia indicará que se ha recibido (o se recibirá) por la entidad otra contraprestación (es decir, bienes o servicios no identificables). La entidad medirá los bienes o servicios identificables recibidos de acuerdo con esta NIIF. La entidad medirá los bienes o

³ En el resto de la NIIF, todas las referencias a los empleados se entenderán realizadas también a los terceros que suministren servicios similares.

NIIF 2

servicios recibidos (o por recibir) no identificables como la diferencia entre el valor razonable del pago basado en acciones y el valor razonable de los bienes o servicios identificables recibidos (o por recibir). La entidad medirá los bienes o servicios no identificables recibidos en la fecha de la concesión. No obstante, para las transacciones liquidadas en efectivo, el pasivo se medirá nuevamente al final de cada periodo sobre el que se informa, hasta que sea cancelado de acuerdo con los párrafos 30 a 33.

Transacciones en las que se reciben servicios

- 14 Si los instrumentos de patrimonio concedidos *se consolidan* inmediatamente, la contraparte no estará obligada a completar un determinado periodo de servicios antes de que adquiera incondicionalmente el derecho sobre esos instrumentos de patrimonio. A falta de evidencia en contrario, la entidad presumirá que se han recibido los servicios a prestar por la contraparte, como contrapartida de los instrumentos de patrimonio concedidos. En este caso, la entidad reconocerá íntegramente, en la fecha de concesión, los servicios recibidos con el correspondiente aumento del patrimonio.
- 15 Si los instrumentos de patrimonio concedidos no pasan a ser irrevocables hasta que la contraparte complete un determinado periodo de servicios, la entidad supondrá que los servicios que la contraparte va a prestar durante el *periodo necesario para la irrevocabilidad de la concesión* son una contraprestación de los instrumentos de patrimonio que recibirá en el futuro. La entidad contabilizará esos servicios a medida que sean prestados por la contraparte, durante el periodo necesario para la irrevocabilidad de la concesión, junto con el correspondiente aumento en el patrimonio. Por ejemplo:
- (a) Si a un empleado se le conceden opciones sobre acciones, condicionadas a completar tres años de servicio, entonces la entidad presumirá que los servicios que va a prestar el empleado, como contrapartida de las opciones sobre acciones, se recibirán en el futuro, a lo largo de los tres años del periodo necesario para la irrevocabilidad de la concesión.
 - (b) Si a un empleado se le conceden opciones sobre acciones, condicionadas a alcanzar un *determinado nivel de rendimiento* y a permanecer en la entidad hasta que dicho nivel de rendimiento se haya alcanzado, y la duración del periodo necesario para la irrevocabilidad de la concesión varía dependiendo de cuándo se alcance ese nivel de rendimiento, la entidad presumirá que los servicios a prestar por el trabajador, como contrapartida de las opciones sobre acciones, se recibirán en el futuro, a lo largo del periodo esperado de irrevocabilidad de la concesión. La entidad estimará la duración de ese periodo esperado de irrevocabilidad en la fecha de la concesión, basándose en el desenlace más probable de la condición de rendimiento impuesta. Si el rendimiento se midiese sobre una *condición de mercado*, la estimación de la duración del periodo esperado de irrevocabilidad de la concesión será coherente con las suposiciones empleadas para estimar el valor razonable de las opciones concedidas, y no se revisará posteriormente. Si la condición de rendimiento no fuese una condición de mercado, la entidad revisará su estimación acerca de la duración del periodo necesario para la irrevocabilidad de la concesión, si fuera necesario, siempre que la

NIIF 2

información posterior indicara que la duración del periodo necesario para la irrevocabilidad de la concesión difiere de la estimada previamente.

Transacciones medidas por referencia al valor razonable de los instrumentos de patrimonio concedidos

Determinación del valor razonable de los instrumentos de patrimonio concedidos

- 16 Para las transacciones medidas por referencia al valor razonable de los instrumentos de patrimonio concedidos, la entidad determinará el valor razonable de esos instrumentos en la *fecha de medición*, basándose en los precios de mercado si estuvieran disponibles, teniendo en cuenta los plazos y condiciones sobre los que esos instrumentos de patrimonio fueron concedidos (considerando los requerimientos de los párrafos 19 a 22).
- 17 Si los precios de mercado no estuvieran disponibles, la entidad estimará el valor razonable de los instrumentos de patrimonio concedidos utilizando una técnica de valoración para estimar cuál habría sido el precio de esos instrumentos de patrimonio en la fecha de medición en una transacción en condiciones de independencia mutua, realizada entre partes interesadas y debidamente informadas. La técnica de valoración será coherente con las metodologías de valoración generalmente aceptadas para la fijación de precios de los instrumentos financieros, e incorporará todos los factores y suposiciones que considerarían los participantes en el mercado, interesados y debidamente informados, a la hora de fijar el precio (teniendo en cuenta los requerimientos de los párrafos 19 a 22).
- 18 El Apéndice B contiene guías adicionales sobre la medición del valor razonable de acciones y opciones sobre acciones, que se centran en los términos y condiciones específicos que son características comunes de una concesión de acciones o de opciones sobre acciones a los empleados.

Tratamiento de las condiciones para la irrevocabilidad de la concesión

- 19 La concesión de instrumentos de patrimonio podría estar condicionada al cumplimiento de determinadas condiciones para la irrevocabilidad de la concesión. Por ejemplo, la concesión de acciones o de opciones sobre acciones a un empleado habitualmente está condicionada a que el empleado siga prestando sus servicios, en la entidad, a lo largo de un determinado periodo de tiempo. También podrían existir condiciones de rendimiento esperado, tales como que la entidad alcanzara un crecimiento específico en sus beneficios o un determinado incremento en el precio de sus acciones. Las condiciones necesarias para la irrevocabilidad de la concesión, distintas de las condiciones de mercado, no serán tenidas en cuenta al estimar el valor razonable de las acciones o de las opciones sobre acciones en la fecha de medición. En cambio, las condiciones necesarias para la irrevocabilidad de la concesión, distintas a las de mercado, se tendrán en cuenta, ajustando el número de instrumentos de patrimonio incluidos en la medición del importe de la transacción, de forma que, en última instancia, el importe reconocido por los bienes o servicios recibidos como

NIIF 2

contraprestación de los instrumentos de patrimonio concedidos, se basará en el número de instrumentos de patrimonio que eventualmente se conviertan en irrevocables. Por ello, no se reconocerá ningún importe acumulado por los bienes o servicios recibidos si los instrumentos de patrimonio concedidos no se convierten en irrevocables a consecuencia del incumplimiento de alguna condición necesaria para la irrevocabilidad de la concesión distinta de una condición de mercado, por ejemplo, la contraparte no completa un periodo de prestación de servicios especificado, o no cumple alguna condición de rendimiento, teniendo en cuenta los requerimientos del párrafo 21.

20 Para aplicar los requerimientos del párrafo 19, la entidad reconocerá un importe por los bienes o servicios recibidos durante el periodo para la irrevocabilidad de la concesión, basado en la mejor estimación disponible del número de instrumentos de patrimonio que se espere consolidar y revisará esta estimación, si es necesario, siempre que la información posterior indique que el número de instrumentos de patrimonio que se espere consolidar difiera de las estimaciones previas. En la fecha de irrevocabilidad de la concesión, la entidad revisará la estimación para que sea igual al número de instrumentos de patrimonio que finalmente cumplirán las condiciones para la irrevocabilidad de la concesión, teniendo en cuenta los requerimientos del párrafo 21.

21 Las condiciones referidas al mercado, como por ejemplo un precio objetivo de la acción al que esté condicionada la irrevocabilidad de la concesión (o su ejercicio), se tendrán en cuenta al estimar el valor razonable de los instrumentos de patrimonio concedidos. Por eso, para la concesión de instrumentos de patrimonio con condiciones referidas al mercado, la entidad reconocerá los bienes o servicios recibidos de la contraparte que satisfagan el resto de condiciones para la irrevocabilidad de la concesión (por ejemplo, los servicios recibidos de un empleado que permanezca en activo durante el periodo requerido), independientemente de que se cumpla la condición de mercado.

Tratamiento de las condiciones distintas a las de irrevocabilidad de la concesión

21A De forma similar, una entidad tendrá en cuenta, al estimar el valor razonable de los instrumentos de patrimonio concedidos, todas las condiciones distintas a las de irrevocabilidad de los mismos. Por ello, en los casos de concesión de instrumentos de patrimonio con condiciones distintas a las de irrevocabilidad, la entidad reconocerá los bienes o servicios recibidos de una contraparte que satisfaga todas las condiciones para la irrevocabilidad que no se refieran al mercado (por ejemplo, las que tienen relación con los servicios recibidos de un empleado que permanezca en servicio durante el periodo requerido), independientemente de que se cumplan dichas condiciones distintas a las de irrevocabilidad.

Tratamiento de un componente de renovación

22 En las opciones que tengan un *componente de renovación*, éste no se tendrá en cuenta al estimar el valor razonable de las opciones concedidas, en la fecha de medición. En cambio, una *opción de renovación* se contabilizará como una nueva opción concedida, siempre que se conceda posteriormente, y en ese mismo momento.

NIIF 2

Después de la fecha de irrevocabilidad de la concesión

- 23 Una vez que haya reconocido los bienes y servicios recibidos, de acuerdo con los párrafos 10 a 22, así como el correspondiente incremento en el patrimonio, la entidad no realizará ajustes adicionales al patrimonio tras la fecha de irrevocabilidad de la concesión. Por ejemplo, la entidad no revertirá posteriormente el importe reconocido por los servicios recibidos de un empleado, si los instrumentos de patrimonio cuyos derechos ha consolidado son objeto de revocación o, en el caso de las opciones sobre acciones, si las opciones no se llegan a ejercitar. Sin embargo, este requerimiento no impide que la entidad reconozca una transferencia dentro del patrimonio, es decir, una transferencia desde un componente de patrimonio a otro.

Cuando el valor razonable de los instrumentos de patrimonio no puede estimarse con fiabilidad

- 24 Los requerimientos contenidos en los párrafos 16 a 23 se aplicarán cuando la entidad esté obligada a medir una transacción con pagos basados en acciones, por referencia al valor razonable de los instrumentos de patrimonio concedidos. En ocasiones excepcionales, la entidad podría ser incapaz de estimar con fiabilidad el valor razonable de los instrumentos de patrimonio concedidos en la fecha de medición, de acuerdo con los requerimientos de los párrafos 16 a 22. Sólo en estas ocasiones excepcionales, la entidad:
- (a) Medirá inicialmente los instrumentos de patrimonio por su *valor intrínseco*, en la fecha en la que la entidad obtenga los bienes o la contraparte preste los servicios, y posteriormente, al final de cada periodo sobre el que se informa y en la fecha de la liquidación definitiva, reconociendo los cambios de dicho valor intrínseco en el resultado del periodo. En una concesión de opciones sobre acciones, el acuerdo con pagos basados en acciones se liquidará finalmente cuando se ejerciten las opciones, se pierdan (por ejemplo, por producirse la baja en el empleo) o caduquen (por ejemplo, al término de la vida de la opción).
 - (b) Reconocerá los bienes o servicios recibidos basándose en el número de instrumentos de patrimonio que finalmente se consoliden o (cuando sea aplicable) sean finalmente ejercidos. Para aplicar este requerimiento a las opciones sobre acciones, por ejemplo, la entidad reconocerá los bienes o servicios recibidos durante el periodo para la irrevocabilidad de la concesión, si los hubiere, de acuerdo con los párrafos 14 y 15, excepto que los requerimientos contenidos en el apartado (b) del párrafo 15 relativos a las condiciones referidas al mercado no serán aplicables. El importe reconocido de los bienes y servicios recibidos durante el periodo para la irrevocabilidad de la concesión se basará en el número de opciones sobre acciones que se espera sean consolidadas. La entidad revisará esa estimación, si fuera necesario, si las informaciones posteriores indicasen que el número de opciones sobre acciones que se espera que consoliden difiere de las estimaciones previas. En la fecha de irrevocabilidad de la concesión, la entidad revisará la estimación para que sea igual al número de instrumentos de patrimonio que finalmente queden consolidados. Tras la fecha de vencimiento del plazo para consolidar, la entidad revertirá el importe reconocido de bienes o de

NIIF 2

servicios recibidos si las opciones sobre acciones son posteriormente anuladas, o caducan al término de su vida.

- 25 Si la entidad aplica el párrafo 24, no será necesario que aplique los párrafos 26 a 29, puesto que cualquier modificación de los plazos y condiciones sobre los que los instrumentos de patrimonio fueron concedidos será tenida en cuenta al aplicar el método del valor intrínseco establecido en el párrafo 24. Sin embargo, cuando la entidad liquide una concesión de instrumentos de patrimonio a los que se ha aplicado el párrafo 24:
- (a) Si la liquidación tuviese lugar durante el periodo para la irrevocabilidad de la concesión, la entidad contabilizará la liquidación como una aceleración de la irrevocabilidad de la concesión y, por ello, reconocerá inmediatamente el importe que, en otro caso, se hubiera reconocido por los servicios recibidos a lo largo del periodo necesario para la irrevocabilidad de la concesión que reste.
 - (b) Cualquier pago realizado en la liquidación se contabilizará como una recompra de instrumentos de patrimonio, es decir, como una deducción del patrimonio, salvo, y en la medida en que, el pago exceda del valor intrínseco de los instrumentos de patrimonio, valorados en la fecha de recompra. Cualquier exceso se reconocerá como un gasto.

Modificaciones en los plazos y condiciones de concesión de los instrumentos de patrimonio, incluyendo las cancelaciones y las liquidaciones

- 26 La entidad podría modificar los plazos y condiciones en las que los instrumentos de patrimonio fueron concedidos. Por ejemplo, podría reducir el precio de ejercicio de opciones concedidas a los empleados (es decir, volver a determinar el precio de las opciones), lo que aumentará el valor razonable de dichas opciones. Los requerimientos de los párrafos 27 a 29 para contabilizar los efectos de las modificaciones se refieren al contexto de las transacciones con pagos basados en acciones con los empleados. No obstante, esos requerimientos serán también de aplicación a transacciones con pagos basados en acciones con sujetos distintos de los empleados que se valoren por referencia al valor razonable de los instrumentos de patrimonio concedidos. En este último caso, las referencias que figuran en los párrafos 27 a 29 relativas a la fecha de concesión se deberán referir, en su lugar, a la fecha en que la entidad obtenga los bienes o la contraparte preste los servicios.
- 27 La entidad reconocerá, como mínimo, los servicios recibidos medidos por su valor razonable en la fecha de concesión de los instrumentos de patrimonio otorgados, a menos que tales instrumentos de patrimonio no queden consolidados por no cumplir alguna condición necesaria para la irrevocabilidad de la concesión (distinta de una condición de mercado) que fuera impuesta en la fecha de concesión. Esto se aplicará independientemente de cualquier modificación de los plazos y condiciones en que los instrumentos de patrimonio fueron otorgados, o de una cancelación o liquidación referentes a esa concesión de instrumentos de patrimonio. Además, la entidad reconocerá los efectos de las modificaciones que aumenten el total del valor razonable de los acuerdos con

NIIF 2

pagos basados en acciones o bien sean, de alguna otra forma, beneficiosos para el empleado. En el Apéndice B se dan guías sobre la aplicación de este requerimiento.

28 Si se cancela o liquida una concesión de instrumentos de patrimonio durante el periodo para la irrevocabilidad de dicha concesión (por causa distinta de una cancelación derivada de falta de cumplimiento de las condiciones para la irrevocabilidad de la concesión):

- (a) La entidad contabilizará la cancelación o la liquidación como una aceleración de la irrevocabilidad de la concesión, y por ello reconocerá inmediatamente el importe que, en otro caso, habría reconocido por los servicios recibidos a lo largo del periodo para la irrevocabilidad de la concesión restante.
- (b) Cualquier pago hecho al empleado para la cancelación o liquidación de la concesión se contabilizará como la recompra de una participación en el patrimonio, es decir, como una deducción del patrimonio, salvo, y en la medida en que, los pagos excedan al valor razonable de los instrumentos concedidos, medido en la fecha de recompra. Cualquier exceso se reconocerá como un gasto. Sin embargo, si el acuerdo con pagos basados en acciones incluía componentes de pasivo, la entidad medirá nuevamente el valor razonable del pasivo a la fecha de la cancelación o liquidación. Cualquier pago realizado para liquidar el componente de pasivo se contabilizará como una extinción de dicho pasivo.
- (c) Si se concediesen nuevos instrumentos de patrimonio a los empleados y, en la fecha de su concesión, la entidad identificase los nuevos instrumentos de patrimonio concedidos como instrumentos de patrimonio sustitutivos de los instrumentos de patrimonio cancelados, la entidad contabilizará la concesión de los instrumentos de patrimonio sustitutivos como si se tratara de una modificación en la concesión original de los instrumentos de patrimonio, de acuerdo con el párrafo 27 y las guías del Apéndice B. El incremento en el valor razonable concedido será la diferencia entre el valor razonable de los instrumentos de patrimonio sustituidos y el valor razonable neto de los instrumentos de patrimonio cancelados, en la fecha en la que se conceda la sustitución. El valor razonable neto de los instrumentos de patrimonio cancelados será su valor razonable, inmediatamente antes de la cancelación, menos el importe de cualquier pago realizado a los empleados en el momento de la cancelación de dichos instrumentos, que se contabilizará como una deducción del patrimonio, de acuerdo con el apartado (b) anterior. Si la entidad no identificase los nuevos instrumentos de patrimonio concedidos como instrumentos de patrimonio sustitutivos de los instrumentos de patrimonio cancelados, contabilizará esos nuevos instrumentos de patrimonio como una nueva concesión.

28A Si una entidad o la contraparte pueden elegir si cumplir o no una condición distinta a la necesaria para la irrevocabilidad de la concesión, durante el periodo de consolidación de la misma, la entidad tratará la falta de cumplimiento de dicha condición, ya sea por la entidad o la contraparte, como una cancelación.

- 29 Si la entidad recomprase instrumentos de patrimonio ya consolidados, el pago realizado a los empleados se contabilizará como una deducción del patrimonio, salvo, y en la medida en que, el pago exceda del valor razonable de los instrumentos de patrimonio recomprados, medido en la fecha de recompra. Cualquier exceso se reconocerá como un gasto.

Transacciones con pagos basados en acciones liquidadas en efectivo

- 30 **Para las transacciones con pagos basados en acciones que se liquidan en efectivo, la entidad medirá los bienes o servicios adquiridos y el pasivo en el que haya incurrido, al valor razonable del pasivo, sujeto a los requerimientos de los párrafos 31 a 33D. Hasta que el pasivo se liquide, la entidad volverá a medir el valor razonable del pasivo al final de cada periodo sobre el que se informa, así como en la fecha de liquidación, reconociendo cualquier cambio en el valor razonable en el resultado del periodo.**
- 31 Por ejemplo, la entidad podría conceder a los empleados derechos sobre la revalorización de las acciones como parte de su remuneración, por lo cual los empleados adquirirán el derecho a un pago futuro de efectivo (más que el derecho a un instrumento de patrimonio), que se basará en el incremento del precio de la acción de la entidad a partir de un determinado nivel, a lo largo de un periodo de tiempo determinado. Alternativamente, la entidad podría conceder a sus empleados el derecho a recibir un pago de efectivo futuro, mediante la concesión de un derecho sobre acciones (incluyendo acciones a emitir al ejercitar las opciones sobre acciones) que sean canjeables por efectivo, ya sea de manera obligatoria (por ejemplo, al cese del empleo) o a elección del empleado. Estos acuerdos son ejemplos de transacciones con pagos basados en acciones que se liquidan en efectivo. Los derechos sobre la revaluación de las acciones se usan para ilustrar algunos de los requerimientos de los párrafos 32 a 33D; sin embargo, los requerimientos de esos párrafos se aplican a todas las transacciones con pagos basados en acciones liquidadas en efectivo.
- 32 La entidad reconocerá los servicios recibidos, y el pasivo a pagar por tales servicios, a medida que los empleados presten el servicio. Por ejemplo, algunos derechos sobre la revaluación de acciones se consolidan inmediatamente y, por ello, los empleados no están obligados a completar un determinado periodo de servicio para tener derecho al pago en efectivo. A falta de evidencia en contrario, la entidad presumirá que ha recibido de los empleados los servicios por los que les han sido concedidos derechos sobre la revaluación de las acciones. Así, la entidad reconocerá inmediatamente tanto los servicios recibidos como el pasivo derivado de su obligación de pago. Si los derechos sobre la revalorización de acciones no fuesen consolidados hasta que los empleados hayan completado un determinado periodo de servicio, la entidad reconocerá los servicios recibidos, y el pasivo derivado de la obligación de pago, a medida que los empleados presten sus servicios durante el periodo de tiempo correspondiente.
- 33 El pasivo se medirá, tanto inicialmente como al final de cada periodo sobre el que se informa, hasta su liquidación, al valor razonable de los derechos sobre la revaluación de las acciones, mediante la aplicación de un modelo de valoración

NIIF 2

de opciones, teniendo en cuenta los plazos y condiciones de concesión de los citados derechos, y en la medida en que los empleados hayan prestado sus servicios hasta la fecha, con sujeción a los requerimientos de los párrafos 33A a 33D. Una entidad podría modificar los plazos y condiciones en los que se concedió un pago basado en acciones que se liquida en efectivo. Las guías para la modificación de una transacción con pagos basados en acciones que cambia su clasificación de liquidado en efectivo a liquidado con instrumentos de patrimonio se proporcionan en los párrafos B44A a B44C del Apéndice B.

Tratamiento de las condiciones para la irrevocabilidad de concesión y condiciones distintas a las de irrevocabilidad de la concesión

- 33A Una transacción con pagos basados en acciones que se liquidan en efectivo podría estar condicionada al cumplimiento de determinadas condiciones para la irrevocabilidad de la concesión. También podrían existir condiciones de rendimiento esperado, tales como que la entidad alcanzara un crecimiento específico en sus beneficios o un determinado incremento en el precio de sus acciones. Las condiciones para la irrevocabilidad de la concesión, distintas de las condiciones de mercado, no se tendrán en cuenta al estimar el valor razonable del pago basado en acciones que se liquida en efectivo en la fecha de medición. En su lugar, las condiciones para la irrevocabilidad de la concesión, distintas de las de mercado, se tendrán en cuenta ajustando el número de incentivos incluidos en la medición del pasivo que surge de la transacción.
- 33B Para aplicar los requerimientos del párrafo 33A, la entidad reconocerá un importe por los bienes o servicios recibidos durante el periodo hasta la irrevocabilidad de la concesión. Ese importe se basará en la mejor estimación disponible del número de incentivos que se espera sean irrevocables. La entidad revisará esa estimación, si fuera necesario, si las informaciones posteriores indicasen que el número de incentivos que se espera que sean irrevocables difiere de las estimaciones previas. En la fecha de irrevocabilidad de la concesión, la entidad revisará la estimación para que sea igual al número de incentivos que finalmente sean irrevocables.
- 33C Las condiciones de mercado, tales como un objetivo de precio de la acción sobre el que se condiciona la irrevocabilidad de la concesión (o su posibilidad de ejercicio), así como las condiciones distintas a las de irrevocabilidad de la concesión, se tendrán en cuenta al estimar el valor razonable del pago basado en acciones que se liquida en efectivo concedido, así como al medir nuevamente el valor razonable al final de cada periodo sobre el que se informa y en la fecha de la liquidación.
- 33D Como resultado de la aplicación de los párrafos 30 a 33C, el importe acumulado finalmente reconocido por causa de los bienes o servicios recibidos como contraprestación por el pago basado en acciones que se liquida en efectivo es igual al efectivo a pagar.

Transacciones con pagos basados en acciones con una característica de liquidación por el neto por causa de obligaciones fiscales de retener.

- 33E Las leyes o regulaciones fiscales podrían obligar a que una entidad retenga un importe por causa de la obligación fiscal de un empleado asociada con un pago basado en acciones y transferir ese importe, normalmente en efectivo, a una autoridad fiscal en nombre del empleado. Para satisfacer esta obligación, los términos del acuerdo con pagos basados en acciones podrían permitir o requerir retener el número de instrumentos de patrimonio que iguale al valor monetario de la obligación fiscal del empleado, dentro del número total de instrumentos de patrimonio que, en otro caso, se habrían emitido para el empleado al ejercer (o convertirse en irrevocable) el pago basado en acciones (es decir el acuerdo con pagos basados en acciones tiene una “característica de liquidación por el neto”).
- 33F Como una excepción a los requerimientos del párrafo 34, la transacción descrita en el párrafo 33E se clasificará en su totalidad como una transacción con pagos basados en acciones que se liquidan con instrumentos de patrimonio. en el caso en que hubieran sido clasificados de esa forma en ausencia de la característica de liquidación por el neto.
- 33G La entidad aplicará el párrafo 29 de esta Norma para contabilizar la retención de acciones para financiar el pago a la autoridad fiscal con respecto a la obligación fiscal del empleado asociada con el pago basado en acciones. Por ello, el pago realizado se contabilizará como una deducción del patrimonio para las acciones retenidas, excepto por la medida en que el pago supere el valor razonable en la fecha de liquidación por el neto del instrumento de patrimonio retenido.
- 33H La excepción del párrafo 33F no se aplica a:
- (a) un acuerdo con pagos basados en acciones con una característica de liquidación por el neto en la cual no existe obligación asociada para la entidad, según las leyes o regulaciones fiscales, de retener un importe por la obligación fiscal del empleado; o
 - (b) cualquier instrumento de patrimonio que la entidad retenga por encima de la obligación fiscal del empleado asociada con el pago basado en acciones (es decir, si la entidad retiene un importe de acciones que supere el valor monetario de la obligación fiscal del empleado). Este exceso de acciones retenidas se contabilizará como un pago basado en acciones que se liquida en efectivo cuando este importe se paga en efectivo (u otros activos) al empleado.

Las transacciones con pagos basados en acciones con alternativas de efectivo

- 34 En las transacciones con pagos basados en acciones en las que los términos del acuerdo proporcionen a la entidad, o a la contraparte, la opción de que la entidad liquide la transacción en efectivo (u otros activos) o mediante la emisión de instrumentos de patrimonio, la entidad contabilizará esa transacción, o sus componentes, como una transacción con pagos basados en acciones que se va a liquidar en efectivo si, y en la

NIIF 2

medida en que, la entidad hubiese incurrido en un pasivo para liquidar en efectivo u otros activos, o como una transacción con pagos basados en acciones que se va a liquidar con instrumentos de patrimonio siempre, y en la medida en que, no haya incurrido en ese pasivo.

Transacciones con pagos basados en acciones en las que los términos del acuerdo proporcionan a la contraparte una opción de liquidación

- 35 Si la entidad ha concedido a la contraparte el derecho a elegir si una transacción con pagos basados en acciones va a ser liquidada en efectivo⁴ o mediante la emisión de instrumentos de patrimonio, entonces la entidad habrá concedido un instrumento financiero compuesto, que incluye un componente de deuda (esto es, el derecho de la contraparte a exigir el pago en efectivo) y un componente de patrimonio (es decir, el derecho de la contraparte para solicitar que la liquidación se realice mediante instrumentos de patrimonio en lugar de hacerlo en efectivo). En las transacciones con terceros distintos de los empleados, en las que el valor razonable de los bienes o servicios recibidos se determine directamente, la entidad medirá el componente de patrimonio del instrumento financiero compuesto como la diferencia entre el valor razonable de los bienes o servicios recibidos y el valor razonable del componente de deuda, en la fecha en la que los bienes o servicios se reciban.
- 36 En otras transacciones, incluyendo las transacciones con los empleados, la entidad determinará el valor razonable del instrumento financiero compuesto en la fecha de medición, teniendo en cuenta los plazos y condiciones en los que fueran concedidos los derechos a recibir efectivo o los instrumentos de patrimonio.
- 37 Para aplicar el párrafo 36, la entidad determinará primero el valor razonable del componente de deuda, y posteriormente determinará el valor razonable del componente de patrimonio —teniendo en cuenta que la contraparte debe anular el derecho a recibir efectivo para recibir el instrumento de patrimonio. El valor razonable del instrumento financiero compuesto es la suma de los valores razonables de los dos componentes. Sin embargo, las transacciones con pagos basados en acciones en las que la contraparte tiene la opción de elegir el medio de liquidación, se estructuran a menudo de forma que el valor razonable de una alternativa de liquidación sea el mismo que el de la otra. Por ejemplo, la contraparte podría tener la opción de recibir opciones sobre acciones o la liquidación en efectivo de los derechos de la revaluación de acciones. En estos casos, el valor razonable del componente de patrimonio será nulo y, por tanto, el valor razonable del instrumento financiero compuesto será igual al valor razonable del componente de deuda. Por el contrario, si los valores razonables de las alternativas de liquidación difieren, el valor razonable del componente de patrimonio habitualmente será mayor que cero, en cuyo caso el valor razonable del instrumento financiero compuesto será mayor que el valor razonable del componente de deuda.

⁴ En los párrafos 35 a 43, todas las referencias a “efectivo” incluyen también otros activos de la entidad.

NIIF 2

- 38 La entidad contabilizará independientemente los bienes o servicios recibidos o adquiridos con relación a cada componente del instrumento financiero compuesto. Para el componente de deuda, la entidad reconocerá los bienes o servicios adquiridos, y un pasivo por la obligación de pagar dichos bienes o servicios, a medida que la contraparte suministra bienes o presta servicios, de acuerdo con los requerimientos que se aplican a las transacciones con pagos basados en acciones liquidadas en efectivo (párrafos 30 a 33). Para el componente de patrimonio (si existiera), la entidad reconocerá los bienes o servicios recibidos, y un aumento en el patrimonio, a medida que la contraparte suministre los bienes o servicios, de acuerdo con los requerimientos aplicables a las transacciones con pagos basados en acciones que se liquidan en instrumentos de patrimonio (párrafos 10 a 29).
- 39 En la fecha de liquidación, la entidad volverá a medir el pasivo a su valor razonable. Si la entidad emitiera instrumentos de patrimonio para la liquidación, en lugar de hacerla en efectivo, el pasivo se transferirá directamente al patrimonio, como contrapartida por los instrumentos de patrimonio emitidos.
- 40 Si la entidad liquidase la transacción en efectivo, en lugar de emitir instrumentos de patrimonio, dicho pago se aplicará a liquidar el pasivo en su totalidad. Cualquier componente de patrimonio reconocido previamente permanecerá dentro del mismo. Al elegir recibir efectivo para liquidar la transacción, la contraparte anula su derecho a recibir instrumentos de patrimonio. Sin embargo, este requerimiento no impide que la entidad reconozca una transferencia dentro del patrimonio, es decir, una transferencia desde un componente de patrimonio a otro.

Las transacciones con pagos basados en acciones en las que los términos del acuerdo proporcionan a la entidad una opción de liquidación

- 41 En una transacción con pagos basados en acciones en la que los términos del acuerdo proporcionan a la entidad la posibilidad de elegir si se liquida en efectivo o mediante la emisión de instrumentos de patrimonio, la entidad determinará si tiene una obligación presente de liquidar en efectivo, y contabilizará en consecuencia. La entidad tiene una obligación presente para liquidar en efectivo cuando la decisión de liquidar en instrumentos de patrimonio no tenga carácter o fundamento comercial (por ejemplo, porque la entidad tenga legalmente prohibido la emisión de acciones), o la entidad tuviera una práctica pasada o una política establecida de liquidar en efectivo, o generalmente liquide en efectivo cuando la contraparte lo solicite.
- 42 Si la entidad tuviera una obligación presente de liquidar en efectivo, contabilizará la transacción de acuerdo con los requerimientos aplicables a las transacciones con pagos basados en acciones que se liquidan en efectivo, que figuran en los párrafos 30 a 33.
- 43 Si no existiese esta obligación, la entidad contabilizará la transacción de acuerdo con los requerimientos aplicables a las transacciones con pagos basados en acciones liquidadas en instrumentos de patrimonio, que figuran en los párrafos 10 a 29. En el momento de la liquidación:

NIIF 2

- (a) Si la entidad eligiese liquidar en efectivo, el pago en efectivo se registrará como una recompra de una participación en el patrimonio, es decir, como una deducción del importe del patrimonio, excepto por lo señalado en el párrafo (c) siguiente.
- (b) Si la entidad eligiese liquidar mediante la emisión de instrumentos de patrimonio, no se requieren otras contabilizaciones (distintas de la transferencia de un componente de patrimonio a otro, si fuera necesario), excepto por lo señalado en el párrafo (c) siguiente.
- (c) Si la entidad eligiese la alternativa de liquidación por el mayor valor razonable, en la fecha de liquidación, la entidad reconocerá un gasto adicional por el exceso de valor entregado, esto es, la diferencia entre el efectivo pagado y el valor razonable de los instrumentos de patrimonio que hubiera tenido que emitir, o la diferencia entre el valor razonable de los instrumentos de patrimonio emitidos y el importe de efectivo que en otro caso habría tenido que pagar, según lo que resulte aplicable.

Transacciones con pagos basados en acciones entre entidades del grupo (modificaciones de 2009)

- 43A Para transacciones con pagos basados en acciones entre entidades del grupo, la entidad que recibe los bienes o servicios medirá éstos en sus estados financieros separados o individuales, como una transacción con pagos basados en acciones liquidada mediante instrumentos de patrimonio o como una transacción con pagos basados en acciones liquidada mediante efectivo, evaluando:
- (a) la naturaleza de los incentivos concedidos, y
 - (b) sus propios derechos y obligaciones.
- El importe reconocido por la entidad que recibe los bienes o servicios puede diferir del importe reconocido por el grupo consolidado o por otra entidad del grupo que liquida la transacción con pagos basados en acciones.
- 43B La entidad que recibe los bienes o servicios medirá los bienes o servicios recibidos como una transacción con pagos basados en acciones liquidadas mediante instrumentos de patrimonio cuando:
- (a) los incentivos concedidos sean sus instrumentos de patrimonio propio, o
 - (b) la entidad no tenga obligación de liquidar la transacción con pagos basados en acciones.
- Con posterioridad, la entidad medirá nuevamente la transacción con pagos basados en acciones liquidadas mediante instrumentos de patrimonio solo por los cambios en las condiciones para la irrevocabilidad de la concesión distintas de las referidas al mercado de acuerdo con los párrafos 19 a 21. En el resto de circunstancias, la entidad que recibe los bienes o servicios medirá los bienes o servicios recibidos como una transacción con pagos basados en acciones liquidadas en efectivo.
- 43C Cuando otra entidad del grupo reciba los bienes o servicios, la entidad que liquida la transacción con pagos basados en acciones reconocerá la transacción como una transacción con pagos basados en acciones liquidada mediante

NIIF 2

instrumentos de patrimonio solo si se liquida con instrumentos de patrimonio propio de la entidad. En otro caso, la transacción se reconocerá como una transacción con pagos basados en acciones liquidadas en efectivo.

- 43D Algunas transacciones del grupo conllevan acuerdos de reembolso que requieren que una entidad del grupo pague a otra entidad del grupo por la aportación de los pagos basados en acciones a los proveedores de los bienes o servicios. En estos casos, la entidad que recibe los bienes o servicios contabilizará la transacción con pagos basados en acciones de acuerdo con el párrafo 43B independientemente de los acuerdos de reembolso intragrupo

Información a revelar

- 44 **Una entidad revelará información que permita, a los usuarios de los estados financieros, comprender la naturaleza y alcance de los acuerdos con pagos basados en acciones que se hayan producido a lo largo del periodo.**

- 45 Para que tenga efecto el contenido del párrafo 44, la entidad revelará al menos lo siguiente:

- (a) Una descripción de cada tipo de acuerdo con pagos basados en acciones que haya existido a lo largo del periodo, incluyendo los plazos y condiciones generales de cada acuerdo, tales como requerimientos para la consolidación de los derechos, el plazo máximo de las opciones emitidas y el método de liquidación (por ejemplo, en efectivo o en instrumentos de patrimonio). Una entidad cuyos tipos de acuerdos con pagos basados en acciones sean básicamente similares puede agrupar esta información, a menos que fuera necesario presentar información independiente de cada uno de los acuerdos para cumplir el principio establecido en el párrafo 44.
- (b) El número y el promedio ponderado de los precios de ejercicio de las opciones sobre acciones para cada uno de los siguientes grupos de opciones:
 - (i) existentes al comienzo del periodo;
 - (ii) concedidas durante el periodo;
 - (iii) anuladas durante el periodo;
 - (iv) ejercitadas durante el periodo;
 - (v) que hayan caducado a lo largo del periodo;
 - (vi) existentes al final del periodo; y
 - (vii) susceptibles de ejercicio al final del periodo.
- (c) Para las opciones sobre acciones ejercitadas durante el periodo, el precio promedio ponderado de las acciones en la fecha de ejercicio. Si las opciones hubieran sido ejercitadas de manera regular a lo largo del periodo, entonces la entidad podría revelar el precio promedio ponderado de la acción durante el periodo.

NIIF 2

- (d) Para las opciones existentes al final del periodo, el rango de precios de ejercicio y el promedio ponderado de la vida contractual restante. Si el rango total de los precios de ejercicio fuera amplio, las opciones existentes se dividirán en rangos que sean significativos para evaluar el número de acciones y los momentos en los que las acciones adicionales podrían ser emitidas, así como el efectivo que podría ser recibido como consecuencia del ejercicio de esas opciones.

46 Una entidad revelará información que permita a los usuarios de los estados financieros comprender cómo se ha determinado, durante el periodo, el valor razonable de los bienes o servicios recibidos, o el valor razonable de los instrumentos de patrimonio concedidos.

47 Si la entidad ha determinado de forma indirecta el valor razonable de los bienes o servicios recibidos como contrapartida de los instrumentos de patrimonio de la entidad, por referencia al valor razonable de los instrumentos de patrimonio concedidos, para cumplir con el contenido del párrafo 46, la entidad revelará al menos la siguiente información:

- (a) para las opciones sobre acciones concedidas durante el periodo, el valor razonable promedio ponderado de estas opciones a la fecha de medición, así como información sobre cómo se ha determinado el valor razonable, incluyendo:
 - (i) el modelo de valoración de opciones usado y los datos de entrada utilizados en dicho modelo, incluyendo el precio promedio ponderado de la acción, el precio de ejercicio, la volatilidad esperada, la vida de la opción, los dividendos esperados, la tasa de interés libre de riesgo y otros datos de entrada del modelo, donde se incluirá el método empleado y las suposiciones hechas para incorporar los posibles efectos del ejercicio anticipado de las opciones;
 - (ii) cómo se ha determinado la volatilidad esperada, incluyendo una explicación de la medida en que la volatilidad se basa en la volatilidad histórica; y
 - (iii) cómo se han incorporado, en su caso, otras características de la opción concedida en la determinación del valor razonable, tales como algunas condiciones referidas al mercado.
- (b) Para otros instrumentos de patrimonio concedidos durante el periodo (esto es, los que sean distintos de opciones sobre acciones), el número y valor razonable promedio ponderado de esos instrumentos en la fecha de medición, así como información acerca de cómo se ha determinado este valor razonable, incluyendo:
 - (i) si el valor razonable no se hubiese determinado sobre la base de un precio de mercado observable, la forma concreta de calcularlo;
 - (ii) si se han incorporado, y cómo, en su caso, los dividendos esperados al proceder a la determinación del valor razonable; y

NIIF 2

- (iii) si se ha incorporado, y cómo, en su caso, cualquier otra característica de los instrumentos de patrimonio concedidos que se incluyera en la determinación del valor razonable.
 - (c) para los acuerdos con pagos basados en acciones que se modificaron a lo largo del periodo:
 - (i) una explicación de esas modificaciones;
 - (ii) el valor razonable incremental concedido (como resultado de esas modificaciones); y
 - (iii) información sobre cómo se midió el valor razonable incremental concedido, de manera coherente con los requerimientos establecidos en los apartados (a) y (b) anteriores, cuando ello sea aplicable.
- 48 Si la entidad hubiera medido directamente el valor razonable de los bienes o servicios recibidos durante el periodo, revelará cómo se ha calculado ese valor razonable, por ejemplo, si el valor razonable se hubiera determinado utilizando el precio de mercado para esos bienes o servicios.
- 49 Si la entidad hubiese refutado la presunción contenida en el párrafo 13, revelará ese hecho, y dará una explicación de por qué dicha presunción fue refutada.
- 50 **Una entidad revelará información que permita a los usuarios de los estados financieros comprender el efecto de las transacciones con pagos basados en acciones sobre el resultado de la entidad durante el periodo, así como sobre su posición financiera.**
- 51 Para que tenga efecto el contenido del párrafo 50, la entidad revelará al menos lo siguiente:
 - (a) el gasto total reconocido durante el periodo procedente de transacciones con pagos basados en acciones en las que los bienes o servicios recibidos no cumplían las condiciones para su reconocimiento como activos y, por tanto, fueron reconocidos inmediatamente como un gasto, incluyendo información por separado de la porción del total de los gastos procedentes de transacciones que se han contabilizado como transacciones con pagos basados en acciones que se liquidan en instrumentos de patrimonio;
 - (b) para los pasivos procedentes de transacciones con pagos basados en acciones:
 - (i) el importe total en libros al final del periodo; y
 - (ii) el valor intrínseco total de los pasivos al final del periodo para los que los derechos de la contraparte a recibir efectivo u otros activos se han consolidado al final del periodo (por ejemplo, derechos consolidados sobre la revaluación de acciones).
- 52 Si la información a revelar requerida por la Norma no cumpliera los principios contenidos en los párrafos 44, 46 y 50, la entidad revelará tanta información adicional como sea necesaria para cumplir con ellos. Por ejemplo, si una entidad ha clasificado las transacciones con pagos basados en acciones como

NIIF 2

liquidadas con instrumentos de patrimonio de acuerdo el párrafo 33F, la entidad revelará una estimación del importe que espera transferir a la autoridad fiscal para liquidar la obligación fiscal del empleado, cuando sea necesario informar a los usuarios sobre los efectos de los flujos de efectivo futuros asociados con el acuerdo con pagos basados en acciones.

Disposiciones transitorias

- 53 En las transacciones con pagos basados en acciones liquidadas en instrumentos de patrimonio, la entidad aplicará esta NIIF a las concesiones de acciones, opciones sobre acciones u otros instrumentos de patrimonio que fueran concedidos con posterioridad al 7 de noviembre de 2002 y todavía no hubieran consolidado los derechos correspondientes en la fecha de entrada en vigor de esta NIIF.
- 54 Se aconseja, pero no se obliga, a la entidad a aplicar esta NIIF a otras concesiones de instrumentos de patrimonio si la entidad ha revelado públicamente el valor razonable de dichos instrumentos de patrimonio, determinado en su fecha de medición.
- 55 Para todas las concesiones de instrumentos de patrimonio a las se aplique esta NIIF, la entidad reexpresará la información comparativa y, cuando sea aplicable, ajustará el saldo inicial de las ganancias (pérdidas) acumuladas del periodo más antiguo para el que se presente información.
- 56 Para todas las concesiones de instrumentos de patrimonio a las que la NIIF no haya sido aplicada (por ejemplo, instrumentos de patrimonio concedidos en o antes del 7 de noviembre de 2002), la entidad deberá, en todo caso, revelar la información requerida en los párrafos 44 y 45.
- 57 Si, después de que la NIIF entre en vigor, la entidad modificase los plazos o condiciones de una concesión de instrumentos de patrimonio a la que no se ha aplicado esta NIIF, deberá, en todo caso, aplicar los párrafos 26 a 29 para contabilizar cualquier modificación.
- 58 Para los pasivos surgidos de transacciones con pagos basados en acciones existentes en la fecha de la entrada en vigor de esta NIIF, la entidad aplicará la NIIF retroactivamente. Para estos pasivos, la entidad reexpresará la información comparativa, incluyendo el ajuste en el saldo inicial de las ganancias (pérdidas) acumuladas del periodo más antiguo para el que se presente información, en el cual la información haya sido reexpresada, excepto cuando la entidad no venga obligada a reexpresar la información comparativa, en la medida que la información se refiera a un periodo o una fecha que sea anterior al 7 de noviembre de 2002.
- 59 Se aconseja, pero no se obliga, a la entidad, a aplicar de forma retroactiva la NIIF a otros pasivos surgidos de transacciones con pagos basados en acciones, por ejemplo, a los pasivos que fueran liquidados durante un periodo para el que se presente información comparativa.
- 59A Una entidad aplicará las modificaciones de los párrafos 30, 31, 33 a 33H y B44A a B44C como se establece a continuación. Los periodos anteriores no se reexpresarán.

NIIF 2

- (a) Las modificaciones de los párrafos B44A a B44C se aplican solo a las modificaciones que tengan lugar a partir de la fecha en que una entidad aplique por primera vez las modificaciones.
 - (b) Las modificaciones de los párrafos 30, 31 y 33 a 33D se aplican a las transacciones con pagos basados en acciones que no son irrevocables en la fecha en que una entidad aplique por primera vez las modificaciones, y a las transacciones con pagos basados en acciones con una fecha de concesión a partir de la fecha en que una entidad aplique por primera vez dichas modificaciones. Para transacciones con pagos basados en acciones que no son irrevocables y han sido concedidos antes de la fecha en que una entidad aplique por primera vez las modificaciones, una entidad medirá nuevamente el pasivo en esa fecha y reconocerá el efecto de la nueva medición en las ganancias acumuladas iniciales (u otro componente de patrimonio, según proceda) del periodo sobre el que se informa en el que se apliquen por primera vez las modificaciones.
 - (c) Las modificaciones de los párrafos 33E a 33H y las modificaciones al párrafo 52 se aplican a las transacciones con pagos basados en acciones que no son irrevocables (o que son irrevocables, pero no han sido ejercidos) en la fecha en que una entidad aplique por primera vez las modificaciones y a las transacciones con pagos basados en acciones cuya fecha de concesión se haya producido después de la fecha en que esa entidad aplique por primera vez las modificaciones. Para transacciones (o componentes de estas) con pagos basados en acciones que no son irrevocables (o que son irrevocables pero no han sido ejercidos) que se clasificaron anteriormente como pagos basados en acciones que se liquidan en efectivo, pero que ahora se clasifican como liquidados con instrumentos de patrimonio de acuerdo con las modificaciones, una entidad reclasificará el valor en libros del pasivo por pagos basados en acciones a patrimonio en la fecha en que aplique por primera vez las modificaciones.
- 59B A pesar de los requerimientos del párrafo 59A, una entidad podría aplicar las modificaciones del párrafo 63D de forma retroactiva, con sujeción a las disposiciones transitorias de los párrafos 53 a 59 de esta Norma, de acuerdo con la NIC 8 *Políticas Contables, Cambios en las Estimaciones Contables y Errores* si y solo si es posible hacerlo sin llevar a cabo razonamientos en retrospectiva. Si una entidad opta por la aplicación retroactiva, debe hacerlo así para todas las modificaciones realizadas mediante *Clasificación y Medición de Transacciones con Pagos basados en Acciones* (Modificaciones a la NIIF 2).

Fecha de vigencia

- 60 Una entidad aplicará esta NIIF en los periodos anuales que comiencen a partir del 1 de enero de 2005. Se aconseja su aplicación anticipada. Si la entidad aplicase la NIIF para un periodo que comience antes del 1 de enero de 2005, revelará este hecho.
- 61 La NIIF 3 (revisada en 2008) y el documento *Mejoras a las NIIF*, emitido en abril de 2009, modificaron el párrafo 5. Una entidad aplicará esas modificaciones a

NIIF 2

periodos anuales que comiencen a partir del 1 de julio de 2009. Se permite su aplicación anticipada. Si una entidad aplicase la NIIF 3 (revisada en 2008) a un periodo anterior, las modificaciones se aplicarán también a ese periodo.

62 Una entidad aplicará las siguientes modificaciones de forma retroactiva, en los periodos anuales que comiencen a partir del 1 de enero de 2009:

- (a) el requerimiento del párrafo 21A con respecto al tratamiento de las condiciones distintas a las de irrevocabilidad de la concesión;
- (b) las definiciones revisadas de “irrevocabilidad” y “condiciones para la irrevocabilidad de la concesión” del Apéndice A;
- (c) las modificaciones de los párrafos 28 y 28A con respecto a las cancelaciones.

Se permite su aplicación anticipada. Si una entidad aplicase estas modificaciones en un periodo que comience con anterioridad al 1 de enero de 2009, revelará este hecho.

63 Una entidad aplicará las siguientes modificaciones realizadas mediante *Transacciones con Pagos Basados en Acciones Liquidadas en Efectivo del Grupo* emitido en junio de 2009 retroactivamente, sujetas a las disposiciones transitorias incluidas en los párrafos 53 a 59, de acuerdo con la NIC 8 para los periodos anuales que comiencen a partir del 1 de enero de 2010:

- (a) la modificación del párrafo 2, la supresión del párrafo 3, y la incorporación de los párrafos 3A y 43A a 43D y de los párrafos B45, B47, B50, B54, B56 a B58 y B60 del Apéndice B en lo que respecta a la contabilización de transacciones entre entidades del grupo.
- (b) las definiciones revisadas del Apéndice A de los siguientes términos:
 - transacción con pagos basados en acciones liquidadas en efectivo,
 - transacción con pagos basados en acciones liquidada mediante instrumentos de patrimonio,
 - acuerdo con pagos basados en acciones, y
 - transacciones con pagos basados en acciones.

Si la información necesaria para la aplicación retroactiva no está disponible, una entidad reflejará en sus estados financieros separados o individuales los importes anteriormente reconocidos en los estados financieros consolidados del grupo. Se permite su aplicación anticipada. Si la entidad aplicase las modificaciones a un ejercicio que comience antes del 1 de enero de 2010, revelará este hecho.

63A La NIIF 10 *Estados Financieros Consolidados* y la NIIF 11, emitidas en mayo de 2011, modificaron el párrafo 5 y el Apéndice A. Una entidad aplicará esas modificaciones cuando aplique las NIIF 10 y NIIF 11.

63B El documento *Mejoras Anuales a las NIIF, Ciclo 2010-2012*, emitido en diciembre de 2013, modificó los párrafos 15 y 19. En el Apéndice A, se modificaron las definiciones de “condiciones necesarias para la irrevocabilidad de la concesión” y de “condición de mercado”, y se añadieron las definiciones de “condición de rendimiento” y “condición de servicio”. Una entidad aplicará de forma prospectiva

NIIF 2

esa modificación a las transacciones con pagos basados en acciones para las cuales la fecha de concesión sea a partir del 1 de julio de 2014. Se permite su aplicación anticipada. Si una entidad utilizase la modificación en un periodo que comience con anterioridad, revelará ese hecho.

- 63C La NIIF 9, emitida en julio de 2014 modificó el párrafo 6. Una entidad aplicará esa modificación cuando aplique la NIIF 9.
- 63D *Clasificación y Medición de Transacciones con Pagos basados en Acciones* (Modificaciones a la NIIF 2), emitida en junio de 2016, modificó los párrafos 19, 30, 31, 33, 52 y 63 y añadió los párrafos 33A a 33H, 59A, 59B, 63D y B44A a B44C y sus encabezamientos relacionados. Una entidad aplicará esas modificaciones a periodos anuales que comiencen a partir del 1 de enero de 2018. Se permite su aplicación anticipada. Si una entidad aplicase las modificaciones en un periodo que comience con anterioridad, revelará este hecho.

Derogación de interpretaciones

- 64 El documento *Transacciones con Pagos Basados en Acciones Liquidadas en Efectivo del Grupo*, emitido en junio de 2009, sustituyó a la CINIIF 8 *Alcance de la NIIF 2* y a la CINIIF 11 *NIIF 2—Transacciones con Acciones Propias y del Grupo*. Las modificaciones realizadas por ese documento incorporaron los requerimientos anteriores establecidos en las CINIIF 8 y CINIIF 11 de la forma siguiente:

- (a) Se modificó el párrafo 2 y añadió el párrafo 13A con respecto a la contabilización de las transacciones en las que la entidad no puede identificar de forma específica algunos o todos los bienes o servicios recibidos. Esos requerimientos entraron en vigor para los periodos anuales con comienzo a partir del 1 de mayo de 2006.
- (b) Se añadieron los párrafos B46, B48, B49, B51 a B53, B55, B59 y B61 en el Apéndice B con respecto a la contabilización de transacciones entre entidades del grupo. Esos requerimientos entraron en vigor para los periodos anuales con comienzo a partir del 1 de marzo de 2007.

Esos requerimientos se aplicaron retroactivamente de acuerdo con los requerimientos de la NIC 8, sujetos a las disposiciones transitorias de la NIIF 2.

NIIF 2

Apéndice A Definiciones de términos

Este Apéndice forma parte integrante de la NIIF.

acuerdo con pagos basados en acciones	<p>Un acuerdo entre la entidad (u otra entidad del grupo⁵ o cualquier accionista de cualquier entidad del grupo) y un tercero (incluyendo un empleado) que otorga el derecho al tercero a recibir</p> <p>(a) efectivo u otros activos de la entidad por importes que están basados en el precio (o valor) de instrumentos de patrimonio (incluyendo acciones u opciones sobre acciones) de la entidad o de otra entidad del grupo, o</p> <p>(b) instrumentos de patrimonio (incluyendo acciones u opciones sobre acciones) de la entidad o de otra entidad del grupo,</p> <p>siempre que se cumplan las condiciones para la irrevocabilidad de la concesión, si las hubiera.</p>
componente de renovación	<p>Una cualidad que da lugar a una concesión automática de opciones sobre acciones adicionales, cuando el tenedor de la opción ejercita opciones previamente concedidas utilizando las acciones de la entidad, en lugar de efectivo, para satisfacer el precio de ejercicio.</p>
condición de mercado	<p>Una condición de rendimiento de la que depende el precio de ejercicio, la irrevocabilidad o la posibilidad de ejercicio de un instrumento de patrimonio, que está relacionada con el precio (o valor) de mercado de los instrumentos de patrimonio de la entidad (o de los instrumentos de patrimonio de otra entidad en el mismo grupo), tal como:</p> <p>(a) que se alcance un determinado precio de la acción o un determinado importe de valor intrínseco de una opción sobre acciones; o</p> <p>(b) que se consiga un determinado objetivo basado en el precio (o valor) de mercado de los instrumentos de patrimonio de la entidad (o de los instrumentos de patrimonio de otra entidad del mismo grupo) en relación a un índice de precios de mercado de instrumentos de patrimonio de otras entidades.</p> <p>Una condición de mercado requiere que la contraparte complete un periodo especificado de servicio (es decir, una condición de servicio); el requerimiento relativo al servicio puede ser explícito o implícito.</p>

⁵ Un “grupo” se define en el Apéndice A de la NIIF 10 *Estados Financieros Consolidados* como una “controladora y sus subsidiarias” desde la perspectiva de la entidad controladora última que informa.

NIIF 2

**condición de
rendimiento**

Una **condición necesaria para la irrevocabilidad de la concesión** que requiere que:

- (a) la contraparte complete un periodo especificado de servicio (es decir, una **condición de servicio**); el requerimiento relativo al servicio puede ser explícito o implícito; y
- (b) se cumpla un objetivo, u objetivos, de rendimiento especificado mientras la contraparte presta el servicio requerido en (a).

El periodo para lograr el objetivo u objetivos de rendimiento:

- (a) no se extenderá más allá del final del periodo de servicio; y
- (b) puede comenzar antes del periodo de servicio con la condición de que la fecha de comienzo del objetivo de rendimiento no sea sustancialmente anterior al comienzo del periodo de servicio.

Un objetivo de rendimiento se define por referencia a:

- (a) las operaciones (o actividades) propias de la entidad, o las operaciones o actividades de otra entidad del mismo grupo (es decir, una condición no referida al mercado); o
- (b) el precio (o valor) de los **instrumentos de patrimonio** de la entidad o los instrumentos de patrimonio de otra entidad del mismo grupo (incluyendo acciones y **opciones sobre acciones**) (es decir, una **condición de mercado**).

Un objetivo de rendimiento puede relacionarse con el rendimiento de la entidad en su totalidad o con alguna parte de la entidad (o parte del grupo), tal como una división o un empleado individual.

condición de servicio

Una **condición necesaria para la irrevocabilidad de la concesión** que requiere que una contraparte complete un periodo especificado de servicio durante el cual se proporcionan los servicios a la entidad. Si la contraparte, independientemente de la razón, deja de proporcionar el servicio durante el **periodo necesario para la irrevocabilidad de la concesión**, no cumple la condición. Una condición de servicio no requiere que se cumpla un objetivo de rendimiento.

**condiciones para la
irrevocabilidad de la
concesión**

Son las condiciones que determinan si la entidad recibe los servicios que dan derecho a la otra parte a recibir efectivo, otros activos o **instrumentos de patrimonio** de la entidad en un **acuerdo de pagos basados en acciones**. Las condiciones para la irrevocabilidad de la concesión son **condiciones de servicio** o **condiciones de rendimiento**.

NIIF 2

empleados y terceros que prestan servicios similares	Individuos que prestan servicios personales a la entidad en una de las siguientes situaciones (a) los individuos tienen la consideración de empleados a efectos legales o fiscales, (b) los individuos trabajan para la entidad bajo su dirección de la misma forma que quienes tienen la consideración de empleados a efectos legales o fiscales, o (c) los servicios prestados son similares a los que prestan los empleados. El término incluye, por ejemplo, al personal de la gerencia, es decir, las personas que tienen autoridad y responsabilidad en tareas de planificación, dirección y control de las actividades de la entidad, incluyendo los miembros no ejecutivos del órgano de administración.
fecha de concesión	La fecha en que la entidad y un tercero (incluyendo en este término a los empleados) alcanzan un acuerdo de pagos basados en acciones , que se produce cuando la entidad y la contraparte llegan a un entendimiento compartido sobre los plazos y condiciones del acuerdo. En la fecha de concesión, la entidad confiere a la contraparte el derecho a recibir efectivo, otros activos, o instrumentos de patrimonio de la misma, sujeto al cumplimiento, en su caso, de determinadas condiciones para la irrevocabilidad de la concesión . Si ese acuerdo está sujeto a un proceso de aprobación (por ejemplo, por los accionistas), la fecha de concesión es aquella en la que se obtiene la aprobación.
fecha de medición	La fecha en la que se mide, a efectos de esta NIIF, el valor razonable de los instrumentos de patrimonio concedidos . Para transacciones con los empleados y terceros que prestan servicios similares , la fecha de medición es la fecha de concesión . Para las transacciones con sujetos distintos de los empleados (y terceros que prestan servicios similares), la fecha de medición es aquella en la que la entidad obtiene los bienes, o la contraparte presta los servicios.
instrumento de patrimonio	Un contrato que pone de manifiesto un interés residual en los activos de la entidad, una vez han sido deducidos todos sus pasivos ⁶ .
instrumento de patrimonio concedido	El derecho (condicional o incondicional) a un instrumento de patrimonio de la entidad, que ésta ha conferido a un tercero, en virtud de un acuerdo con pagos basados en acciones .
irrevocabilidad de la concesión	Consecución del derecho. En un acuerdo de pagos basados en acciones , un derecho de la otra parte a recibir efectivo, otros activos o instrumentos de patrimonio de la entidad es irrevocable (o se consolida) cuando el derecho de la contraparte deja de estar condicionado al cumplimiento de cualesquiera condiciones para la irrevocabilidad de la concesión .

⁶ El *Marco Conceptual para la Información Financiera* define un pasivo como una obligación presente de la entidad surgida de sucesos pasados, para cuya liquidación se espera que se produzca una salida de la entidad de recursos que incorporan beneficios económicos (es decir, una salida de efectivo u otros activos de la entidad).

NIIF 2

opción de renovación	Una nueva opción sobre acciones concedida cuando se utiliza una acción para satisfacer el precio de ejercicio de una opción sobre acciones previa.
opción sobre acciones	Un contrato que da al tenedor el derecho, pero no la obligación, de suscribir las acciones de la entidad a un precio fijo o determinable, durante un periodo específico de tiempo.
periodo para la irrevocabilidad de la concesión	El periodo a lo largo del cual tienen que ser satisfechas todas las condiciones para la irrevocabilidad de la concesión especificadas en un acuerdo de pagos basados en acciones .
transacción con pagos basados en acciones liquidadas en efectivo	Una transacción con pagos basados en acciones en la que la entidad adquiere bienes o servicios incurriendo en un pasivo para transferir efectivo u otros activos al proveedor de esos bienes o servicios por importes que están basados en el precio (o valor) de instrumentos de patrimonio (incluyendo acciones u opciones sobre acciones) de la entidad o de otra entidad del grupo.
transacción con pagos basados en acciones liquidada mediante instrumentos de patrimonio	Una transacción con pagos basados en acciones en la que la entidad <ul style="list-style-type: none"> (a) recibe bienes o servicios como contraprestación de sus instrumentos de patrimonio propios (incluyendo acciones u opciones sobre acciones), o (b) recibe bienes o servicios pero no tiene obligación de liquidar la transacción con el proveedor.
transacciones con pagos basados en acciones	Una transacción en la que la entidad <ul style="list-style-type: none"> (a) recibe bienes o servicios del proveedor de dichos bienes o servicios (incluyendo un empleado) en un acuerdo con pagos basados en acciones, o (b) incurre en una obligación de liquidar la transacción con el proveedor en un acuerdo con pagos basados en acciones cuando otra entidad del grupo reciba esos bienes o servicios.
valor intrínseco	La diferencia entre el valor razonable de las acciones que la contraparte tiene derecho (condicional o incondicional) a suscribir, o que tiene derecho a recibir, y el precio (si existiese) que la contraparte está (o estará) obligada a pagar por esas acciones. Por ejemplo, una opción sobre acciones con un precio de ejercicio de 15 u.m. ⁷ , sobre una acción con un valor razonable de 20 u.m., tiene un valor intrínseco de 5 u.m.
valor razonable	El importe por el que un activo podría ser intercambiado, un pasivo liquidado, o un instrumento de patrimonio concedido podría ser intercambiado, entre partes interesadas y debidamente informadas, en una transacción realizada en condiciones de independencia mutua.

⁷ En este apéndice, los importes monetarios se expresan en “unidades monetarias (u.m.)”.

NIIF 2

Apéndice B Guía de aplicación

Este Apéndice forma parte integrante de la NIIF.

Estimación del valor razonable de los instrumentos de patrimonio concedidos

- B1 En los párrafos B2 a B41 de este apéndice se aborda la medición del valor razonable de las acciones y las opciones sobre acciones concedidas, centrándose en los plazos y condiciones específicos que son características comunes de una concesión de acciones, o de opciones sobre acciones, a los empleados. Por tanto, no contiene una discusión exhaustiva. Además, como las cuestiones valorativas abordadas a continuación se centran en acciones y opciones sobre acciones concedidas a los empleados, se asume que el valor razonable de las acciones o de las opciones sobre acciones se mide en la fecha de concesión. Sin embargo, muchas de las cuestiones valorativas tratadas a continuación (por ejemplo, la determinación de la volatilidad esperada) también se aplicarán en el contexto de la estimación del valor razonable de las acciones o de las opciones sobre acciones concedidas a terceros distintos de los empleados, en la fecha en la que la entidad obtenga los bienes o la contraparte preste los servicios.

Acciones

- B2 Para las acciones concedidas a los empleados, el valor razonable se medirá por el precio de mercado de las acciones de la entidad (o a un precio de mercado estimado, si las acciones de la entidad no cotizasen en un mercado público) ajustadas para tener en cuenta los plazos y condiciones en los que dichas acciones hayan sido concedidas (excepto las condiciones para la irrevocabilidad de la concesión, que se excluyen de la medición del valor razonable, de acuerdo con los párrafos 19 a 21).
- B3 Por ejemplo, si el empleado no tuviese derecho a recibir dividendos durante el periodo para la irrevocabilidad de la concesión, este factor se tendrá en cuenta en la estimación del valor razonable de las acciones concedidas. De forma parecida, si las acciones están sujetas a restricciones que afectan a su transmisibilidad con posterioridad a la fecha límite de consolidación, ese hecho será tenido en cuenta, pero sólo en la medida en que las restricciones posteriores al periodo de consolidación del derecho afecten al precio que pagaría un sujeto independiente y bien informado. Por ejemplo, si las acciones cotizan activamente en un mercado líquido y profundo, las restricciones de transmisibilidad posteriores a la fecha de irrevocabilidad de la concesión pueden tener escaso o ningún efecto en el precio que el sujeto independiente e informado pagaría por esas acciones. Las restricciones a la transferencia, u otras restricciones que existan durante el periodo para la irrevocabilidad de la concesión, no se tendrán en cuenta al estimar el valor razonable en la fecha de concesión de las acciones, porque esas restricciones se derivan de la existencia de condiciones para la irrevocabilidad de la concesión, que se contabilizarán de acuerdo con lo establecido en los párrafos 19 a 21.

Opciones sobre acciones

- B4 En muchos casos, no están disponibles los precios de mercado para las opciones sobre acciones concedidas a los empleados, ya que dichas opciones están sujetas a plazos y condiciones que no se aplican a las opciones cotizadas. Si no existieran opciones cotizadas con plazos y condiciones parecidos, el valor razonable de las opciones concedidas se estimará aplicando un modelo de valoración de opciones.
- B5 La entidad tendrá en cuenta, a la hora de seleccionar el modelo de valoración de opciones aplicable, los factores que considerarían los partícipes en el mercado que estuvieran interesados y debidamente informados. Por ejemplo, muchas opciones para los empleados tienen vidas largas, pueden usualmente ejercerse durante el periodo que media entre la fecha de irrevocabilidad de la concesión y el término de la vida de las opciones, y son a menudo ejercitadas en cuanto existe la posibilidad de hacerlo. Estos factores deberían ser considerados al estimar el valor razonable en la fecha de concesión de las opciones. Para muchas entidades, esto podría suponer la exclusión del uso de la fórmula de Black-Scholes-Merton, que no permite la posibilidad de ejercitar antes del término de la vida de la opción, y puede no reflejar adecuadamente los efectos de ejercerla antes de lo esperado. Tampoco ofrece la posibilidad de que la volatilidad esperada y otros datos de entrada del modelo puedan variar a lo largo de la vida de la opción. Sin embargo, para las opciones sobre acciones con vidas contractuales relativamente cortas, o que deban ser ejercitadas en un periodo corto de tiempo tras la fecha de irrevocabilidad de la concesión, los factores y problemas identificados más arriba podrían no resultar aplicables. En estos casos, la fórmula de Black-Scholes-Merton puede dar lugar a un valor que es esencialmente el mismo que se deriva de un modelo de valoración de opciones más flexible.
- B6 Todos los modelos de valoración de opciones tienen en cuenta, como mínimo, los siguientes factores:
- (a) el precio de ejercicio de la opción;
 - (b) la vida de la opción;
 - (c) el precio actual de las acciones subyacentes;
 - (d) la volatilidad esperada del precio de la acción;
 - (e) los dividendos esperados sobre las acciones (si es adecuado); y
 - (f) la tasa de interés libre de riesgo para la vida de la opción.
- B7 Si existen otros factores que un sujeto interesado y debidamente informado consideraría al establecer el precio, también serán tenidos en cuenta (excepto por lo que se refiere a las condiciones para la irrevocabilidad de la concesión y los componentes de renovación, que se excluyen de la medición del valor razonable de acuerdo con los párrafos 19 a 22).
- B8 Por ejemplo, es normal que una opción sobre acciones concedida a un empleado no pueda ser ejercitada durante determinados periodos (por ejemplo, durante el periodo para la irrevocabilidad de la concesión o durante determinados periodos especificados por el regulador del mercado financiero). Este factor será tenido

NIIF 2

en cuenta si en el modelo de valoración de opciones aplicado se asume en otro caso que la opción podría ser ejercitada en cualquier momento durante su vida. Sin embargo, si la entidad emplea un modelo de valoración de opciones donde evalúa las que pueden ejercitarse sólo al término de la vida de las mismas, no será necesario realizar ajustes a consecuencia de la incapacidad de ejercitarlas durante el periodo para la irrevocabilidad de la concesión (u otros periodos durante la vida de las opciones), puesto que el modelo asume que las opciones no pueden ser ejercitadas durante esos periodos.

B9 De forma parecida, otra característica común a las opciones sobre acciones de los empleados es la posibilidad de ejercitar anticipadamente la opción antes de que termine el periodo de tiempo en el que pueda hacerse, por ejemplo, porque la opción no es libremente transferible, o porque el empleado debe ejercitar todas las opciones concedidas que haya consolidado cuando cesa en su empleo. Los efectos del ejercicio anticipado esperado serán tenidos en cuenta, según lo establecido en los párrafos B16 a B21.

B10 Los factores que un participante en el mercado, interesado y debidamente informado, no consideraría al establecer el precio de una opción sobre acciones (u otro instrumento de patrimonio) no se tendrán en cuenta al estimar el valor razonable de las opciones sobre acciones (u otros instrumentos de patrimonio) que se hayan concedido. Por ejemplo, para opciones sobre acciones concedidas a los empleados, los factores que afectan al valor de la opción sólo desde la perspectiva individual del empleado son irrelevantes para la estimación del precio que establecería un participante en el mercado interesado y debidamente informado.

Datos de entrada de los modelos de valoración de opciones

B11 Al estimar la volatilidad esperada y los dividendos de las acciones subyacentes, el objetivo es aproximarse a las expectativas que se reflejarían en un mercado real o en el precio negociado de intercambio de la opción. De forma similar, al estimar los efectos del ejercicio anticipado de las opciones sobre acciones por parte del empleado, el objetivo es aproximarse a las expectativas que un tercero ajeno, con acceso a información detallada acerca del comportamiento de los empleados al ejercitar las opciones, desarrollaría a partir de la información disponible en la fecha de concesión.

B12 A menudo, es probable que haya un rango de expectativas razonables acerca de la volatilidad futura, los dividendos y el comportamiento respecto al ejercicio de las opciones. Si es así, debería calcularse un valor esperado, ponderando cada importe dentro del rango por su probabilidad asociada de ocurrencia.

B13 Las expectativas acerca del futuro se basan generalmente en la experiencia, debidamente modificada si se espera razonablemente que el futuro difiera del pasado. En determinadas circunstancias, algunos factores identificables pueden indicar que la experiencia histórica sin ajustar predice de manera relativamente pobre la experiencia futura. Por ejemplo, si una entidad con dos líneas de negocio marcadamente diferentes se desprende de la que es significativamente menos arriesgada, la volatilidad histórica puede no ser la mejor información sobre la que basar las expectativas razonables acerca del futuro.

NIIF 2

B14 En otros casos, la información histórica puede no estar disponible. Por ejemplo, una entidad que cotiza por primera vez tendrá poca, o ninguna, información histórica sobre la volatilidad del precio de sus acciones. Las entidades no cotizadas o que cotizan por primera vez se abordan más adelante.

B15 En resumen, la entidad no debería simplemente basar las estimaciones de volatilidad, del comportamiento respecto al ejercicio de las opciones y de los dividendos en la información histórica, sin considerar la medida en la que se espera que la experiencia pasada sea razonablemente predictiva de las expectativas sobre el futuro.

Expectativas sobre el ejercicio anticipado de las opciones

B16 A menudo, los empleados ejercitan las opciones sobre acciones anticipadamente, por diversas razones. Por ejemplo, las opciones sobre acciones para los empleados no son habitualmente transmisibles. Esto a menudo da lugar a que los empleados ejerciten sus opciones sobre acciones anticipadamente, porque es el único modo que tienen para liquidar su posición. Asimismo, los empleados que cesan en la prestación de sus servicios a la entidad son, con frecuencia, obligados a ejercitar las opciones que han consolidado en un periodo corto de tiempo, puesto que en otro caso pueden quedar anuladas. Este factor también causa el ejercicio anticipado de las opciones sobre acciones de los empleados. Otros factores que dan lugar al ejercicio anticipado son la aversión al riesgo y la falta de diversificación de las inversiones de los empleados.

B17 Los medios para tener en cuenta los efectos del ejercicio anticipado esperado dependen de la tasa de modelo de valoración de opciones que se aplique. Por ejemplo, el ejercicio anticipado esperado puede tenerse en cuenta empleando una estimación de la vida esperada de la opción (lo que, para una opción sobre acciones de un empleado, es el periodo de tiempo desde la fecha de concesión hasta la fecha en la que se espera que la opción sea ejercitada) como un dato de entrada del modelo de valoración de opciones (por ejemplo, la fórmula de Black-Scholes-Merton). Alternativamente, el ejercicio anticipado esperado podría ser modelizado a través de un modelo de valoración de opciones binomial o similar, que emplea la vida contractual como un dato de entrada más.

B18 Entre los factores a considerar en la estimación del ejercicio anticipado de las opciones se incluye:

- (a) La duración del periodo para la irrevocabilidad de la concesión, porque las opciones sobre acciones habitualmente no pueden ser ejercitadas hasta el término del periodo necesario para la irrevocabilidad de la concesión. Por lo tanto, la determinación de las implicaciones de medición del ejercicio anticipado esperado se basa en la asunción de que las opciones se consolidarán. Las implicaciones de las condiciones para la irrevocabilidad de la concesión se abordan en los párrafos 19 a 21.
- (b) El promedio de la duración de opciones similares que hayan estado en circulación en el pasado.

NIIF 2

- (c) El precio de las acciones subyacentes. La experiencia puede indicar que los empleados tienden a ejercitar las opciones cuando el precio de las acciones alcanza un determinado nivel por encima del precio de ejercicio.
- (d) El nivel del empleado dentro de la organización. Por ejemplo, la experiencia puede indicar que los empleados de niveles superiores tienden a ejercitar las opciones más tarde que los empleados de niveles inferiores (lo que se discute más extensamente en el párrafo B21).
- (e) La volatilidad esperada de las acciones subyacentes. En promedio, los empleados podrían tender a ejercitar opciones sobre acciones muy volátiles antes que las opciones sobre acciones con poca volatilidad.

B19 Según se indicó en el párrafo B17, los efectos del ejercicio anticipado podrían ser tenidos en cuenta utilizando la estimación de la vida esperada de la opción como un dato de entrada dentro del modelo de valoración de opciones. Al estimar la vida esperada de las opciones sobre acciones concedidas a un grupo de empleados, la entidad podría basar esta estimación en el promedio ponderado de la vida esperada por todo el grupo de empleados, o en un promedio ponderado de la vida según los subgrupos de empleados pertenecientes al grupo, basándose en datos más detallados acerca del comportamiento del ejercicio por parte de los empleados (lo que se discute más adelante).

B20 Es muy probable que se obtenga mayor relevancia dividiendo la concesión de opciones en grupos de empleados con un comportamiento de ejercicio relativamente homogéneo. El valor de la opción no es una función lineal del plazo de la opción; ya que dicho valor aumenta a una tasa decreciente a medida que el plazo se alarga. Por ejemplo, si todas las demás suposiciones son iguales, aunque una opción con un periodo de ejercicio de dos años valga más que una opción con un periodo de ejercicio de un año, no llega a valer el doble. Esto significa que calcular el valor estimado de la opción sobre la base de un único promedio ponderado de vida, que incluya vidas individuales significativamente diferentes, podría sobrestimar el valor razonable total de las opciones sobre acciones concedidas. Si se dividen las opciones concedidas en varios grupos, cada uno de ellos con un rango relativamente estrecho de vidas incluidas en su promedio ponderado de vida, se reducirá esa posibilidad de sobrestimación.

B21 Consideraciones parecidas se aplican cuando se emplea un modelo binomial u otro similar. Por ejemplo, la experiencia de una entidad que concede opciones de forma general a todos los niveles de empleados podría indicar que los directivos de nivel superior tienden a mantener sus opciones más tiempo que los mandos intermedios, y que los empleados de niveles inferiores tienden a ejercitar sus opciones antes que cualquier otro grupo. Además, los empleados a los que se aconseja o se obliga a mantener un importe mínimo de instrumentos de patrimonio de sus empleadores, incluyendo opciones, podrían en promedio ejercitar opciones más tarde que los empleados que no están sujetos a esa restricción. En esas situaciones, separar las opciones por grupos de receptores con comportamientos respecto al ejercicio relativamente homogéneos, dará lugar a una estimación más precisa del valor razonable total de las opciones sobre acciones concedidas.

Volatilidad esperada

- B22 La volatilidad esperada es una medida del importe al que se espera fluctúe el precio a lo largo de un determinado periodo. La medida de la volatilidad usada en los modelos de valoración de opciones es la desviación típica anualizada de las tasas de rendimiento sobre las acciones a lo largo de un periodo de tiempo, calculadas utilizando capitalización continua. La volatilidad habitualmente se expresa en términos anualizados, que son comparables independientemente del periodo de tiempo que se use para su cálculo, por ejemplo, comparaciones de precios diarios, semanales o mensuales.
- B23 La tasa de rendimiento (que puede ser positiva o negativa) sobre una acción, para un determinado periodo, mide los beneficios económicos percibidos por un accionista, por dividendos y por la revaluación (o devaluación) del precio de la acción.
- B24 La volatilidad anualizada esperada de una acción es el rango dentro del cual se espera que esté la tasa anual de rendimiento, calculada utilizando capitalización continua, con una probabilidad aproximada de dos tercios. Por ejemplo, suponiendo que una acción con una tasa de rendimiento, capitalizada de forma continua, del 12 por ciento tenga una volatilidad del 30 por ciento, esto significa que la probabilidad de que la tasa de rendimiento anual de la acción esté entre -18 por ciento ($12\% - 30\%$) y 42 por ciento ($12\% + 30\%$) es aproximadamente de dos tercios. Si el precio de la acción es 100 u.m. al comienzo del año y no se pagan dividendos, puede esperarse que el precio de la acción al término del año estuviese entre 83,53 u.m. ($100 \text{ u.m.} \times e^{-0,18}$) y 152,20 u.m. ($100 \text{ u.m.} \times e^{0,42}$) con una probabilidad aproximada de dos tercios.
- B25 Entre los factores a considerar en la estimación de la volatilidad esperada se incluyen:
- (a) La volatilidad implícita de las opciones sobre acciones cotizadas de las acciones de la entidad, u otros instrumentos cotizados de la entidad que contengan características de las opciones (tales como deuda convertible), si existen.
 - (b) La volatilidad histórica del precio de la acción en el periodo más reciente, que generalmente será proporcional al plazo esperado de la opción (teniendo en cuenta la vida contractual restante de la opción y los efectos del ejercicio anticipado esperado).
 - (c) El periodo de tiempo durante el cual las acciones de la entidad han cotizado. Una entidad recientemente incluida en la cotización podría tener una volatilidad histórica elevada, en comparación con entidades similares que han tenido cotización durante más tiempo. Más adelante se proporcionan guías adicionales para entidades incluidas recientemente en las listas de cotización.
 - (d) La tendencia de la volatilidad a revertir a su media, es decir, a su nivel promedio a largo plazo, y otros factores indican que la volatilidad esperada futura podría diferir de la volatilidad pasada. Por ejemplo, si el precio de la acción de la entidad era extraordinariamente volátil en algún periodo determinado de tiempo a consecuencia de una oferta

NIIF 2

pública de compra de acciones fallida o debido a una reestructuración, ese periodo podría ser descartado a la hora de computar el promedio de la volatilidad histórica anual.

- (e) El uso de intervalos regulares y adecuados para las observaciones de los precios. Las observaciones del precio deberán ser uniformes de un periodo a otro. Por ejemplo, una entidad podría usar el precio de cierre semanal o el precio más alto de la semana, pero no debe utilizar el precio de cierre para algunas semanas y el precio más alto para otras. Además, las observaciones del precio deberán expresarse en la misma moneda que el precio de ejercicio.

Entidades incluidas recientemente en las listas de cotización

- B26 Según se indicó en el párrafo B25, la entidad deberá considerar la volatilidad histórica del precio de la acción a lo largo del periodo más reciente, que generalmente es comparable con el plazo esperado de la opción. Si una entidad cotizada recientemente no tiene suficiente información sobre la volatilidad histórica, deberá no obstante computar la volatilidad histórica para el periodo más largo para el que las cotizaciones de mercado estén disponibles. También podría considerar la volatilidad histórica de entidades similares siguiendo un periodo comparable de sus vidas. Por ejemplo, la entidad que sólo ha cotizado durante un año y concede opciones con un promedio de vida esperada de cinco años podría considerar el patrón y nivel de volatilidad histórica de entidades pertenecientes al mismo sector, durante los seis primeros años en los que cotizaron las acciones de dichas entidades.

Entidades no incluidas en listas de cotización

- B27 La entidad no cotizada no dispondrá de información histórica para considerar cómo estimar la volatilidad esperada. Se recogen a continuación algunas consideraciones adicionales sobre los factores a tener en cuenta.
- B28 En algunos casos, una entidad no cotizada que regularmente emita opciones o acciones para sus empleados (o para terceros) podría haber establecido un mercado interno para sus acciones. La volatilidad del precio de esas acciones podría ser considerada al estimar la volatilidad esperada.
- B29 Alternativamente, la entidad podría considerar la volatilidad histórica o implícita de entidades similares cotizadas, para las que haya información disponible acerca del precio de la acción o del precio de la opción, con el fin de usarla en la estimación de la volatilidad esperada. Esto podría ser adecuado si la entidad ha referenciado el valor de sus acciones a los precios de las acciones de entidades similares cotizadas.
- B30 Si la entidad no hubiera basado su estimación del valor de sus acciones en los precios de acciones de entidades similares cotizadas, y en cambio hubiera empleado otra metodología para valorar sus acciones, podría realizar una estimación de la volatilidad esperada que fuera uniforme con esa metodología de valoración. Por ejemplo, la entidad podría valorar sus acciones sobre la base de los activos netos o de las ganancias. También podría considerar la volatilidad esperada de esos valores basados en los activos netos o en las ganancias.

Dividendos esperados

- B31 Tener o no en cuenta los dividendos esperados al determinar el valor razonable de las acciones o de las opciones concedidas dependerá de si la contraparte tiene derecho a recibir dividendos o retribuciones equivalentes a los dividendos.
- B32 Por ejemplo, si se han concedido a los empleados opciones y tienen derecho a percibir dividendos sobre las acciones subyacentes u otros dividendos equivalentes (que podrían ser pagados en efectivo o aplicados a reducir el precio de ejercicio), entre la fecha de concesión y la fecha de ejercicio, las opciones concedidas deberán valorarse como si no se fuesen a pagar dividendos sobre las acciones subyacentes; es decir, el valor del dato de entrada representativo de los dividendos debería ser cero.
- B33 De forma parecida, cuando se estima el valor razonable a la fecha de concesión de acciones concedidas a los empleados, no se requiere ajuste alguno para los dividendos esperados si el empleado tiene derecho a recibir los dividendos que se paguen durante el periodo para la irrevocabilidad de la concesión.
- B34 Por el contrario, si los empleados no tienen derecho a recibir dividendos o equivalentes de dividendos durante el periodo de consolidación del derecho (o antes de su ejercicio, en el caso de una opción), la valoración en la fecha de concesión de los derechos sobre acciones o sobre opciones deberá tener en cuenta los dividendos esperados. Es decir, al estimar el valor razonable de una concesión de opciones, los dividendos estimados deberán ser incluidos en la aplicación del modelo de valoración de opciones. Cuando se estime el valor razonable de una concesión de acciones, se reducirá la medición por el valor presente de los dividendos esperados que se vayan a pagar durante el periodo para la irrevocabilidad de la concesión.
- B35 Los modelos de valoración de opciones exigen generalmente la utilización de una tasa de rentabilidad esperada por dividendos. Sin embargo, dichos modelos pueden ser modificados para usar un importe de dividendo esperado en lugar de una tasa de rentabilidad. La entidad puede utilizar o bien la tasa de rentabilidad esperada o bien el importe de los pagos esperados. Si la entidad utiliza este último dato, deberá considerar su patrón histórico de incremento de los dividendos. Por ejemplo, si la política de la entidad ha sido, habitualmente, aumentar los dividendos aproximadamente un 3 por ciento cada año, el valor estimado de la opción no deberá asumir un importe fijo de dividendo a lo largo de la vida de la opción, a menos que exista evidencia para apoyar esa suposición.
- B36 Por lo general, las suposiciones acerca de los dividendos esperados deberán basarse en información pública disponible. Una entidad que no pague dividendos ni tenga intención de hacerlo deberá suponer una rentabilidad esperada por dividendos nula. Sin embargo, una entidad emergente que no tenga historial de pago de dividendos podría tener como expectativa comenzar a pagar dividendos a lo largo de las vidas esperadas de las opciones sobre acciones que haya concedido a sus empleados. Esas entidades podrían utilizar un promedio entre sus rentabilidades pasadas por dividendos (cero) y la rentabilidad media por dividendos de un grupo similar comparable.

NIIF 2

Tasa de interés libre de riesgo

- B37 Normalmente, la tasa de interés libre de riesgo es la rentabilidad implícita, actualmente disponible, para las emisiones cupón cero de los organismos públicos de aquellos países en cuya moneda se expresa el precio de ejercicio, con un plazo restante igual al plazo esperado de la opción que va a ser valorada (basado en la vida contractual restante de la vida de la opción y teniendo en cuenta los efectos de un ejercicio anticipado esperado). Podría ser necesario emplear un sustituto adecuado si no existieran esas emisiones de organismos públicos, o si las circunstancias indican que la rentabilidad implícita sobre las emisiones cupón cero de los organismos públicos no es representativa de la tasa de interés libre de riesgo (por ejemplo, en economías con elevada inflación). También deberá utilizarse un sustituto adecuado si los participantes en el mercado normalmente determinarían la tasa de interés libre de riesgo usando ese sustituto, en lugar de la rentabilidad implícita de las emisiones cupón cero de los organismos públicos, al estimar el valor razonable de una opción con una vida igual al periodo esperado de la opción que se está valorando.

Efectos de la estructura del capital

- B38 En ocasiones otros sujetos, distintos de la entidad, emiten opciones sobre acciones cotizadas de la entidad y las negocian. Cuando se ejercitan estas opciones sobre acciones, el emisor entrega acciones al tenedor de la opción. Esas acciones se adquieren, por lo general, a los accionistas actuales. Por lo tanto el ejercicio de opciones sobre acciones cotizadas no tiene efecto dilutivo.
- B39 Por el contrario, si las opciones sobre acciones son emitidas por la propia entidad, cuando éstas se ejerciten, se emitirán nuevas acciones (que o bien son realmente emitidas o bien son emitidas en esencia, si se utilizan acciones que se han adquirido previamente y se han mantenido en la propia cartera por parte de la entidad). Suponiendo que las acciones van a ser emitidas al precio de ejercicio, en lugar de al precio actual de mercado en la fecha de ejercicio, esta dilución real o potencial podría reducir el precio de la acción, de forma que el tenedor de la opción no obtenga una ganancia tan grande al ejercitarla como si ejercitara otra opción cotizada similar que no diluyese el precio de la acción.
- B40 El que esto tenga un efecto significativo en el valor de las opciones sobre acciones concedidas depende de varios factores, tales como el número de nuevas acciones que se emitirán al ejercitar las opciones en comparación con el número de acciones ya emitidas. Por otra parte, si el mercado espera que tenga lugar la concesión de las opciones, puede ya haber considerado la potencial dilución en el precio de la acción en la fecha de la concesión.
- B41 Sin embargo, la entidad deberá considerar si el posible efecto dilutivo del futuro ejercicio de las opciones sobre acciones concedidas podría repercutir sobre su valor razonable estimado en la fecha de concesión. Los modelos de valoración de opciones pueden ser adaptados para tener en cuenta este efecto dilutivo potencial.

Modificaciones de los acuerdos de pagos basados en acciones liquidados mediante instrumentos de patrimonio

- B42 El párrafo 27 requiere que, independientemente de cualquier modificación en los plazos y condiciones sobre los que fueron concedidos los instrumentos de patrimonio o de la cancelación o liquidación de esa concesión de instrumentos de patrimonio, la entidad reconozca, como mínimo, los servicios recibidos medidos por su valor razonable en la fecha de concesión de los instrumentos de patrimonio concedidos, a menos que esos instrumentos de patrimonio no se consoliden a consecuencia del incumplimiento de alguna condición necesaria para su irrevocabilidad (distinta de una condición de mercado), de las que fueron establecidas en la fecha de concesión. Además, la entidad reconocerá los efectos de las modificaciones que aumenten el valor razonable total de los acuerdos con pagos basados en acciones o que, en otro caso, sean beneficiosos para los empleados.
- B43 Para aplicar los requerimientos del párrafo 27:
- (a) Si la modificación aumenta el valor razonable de los instrumentos de patrimonio concedidos (por ejemplo, reduciendo el precio de ejercicio), determinado inmediatamente antes y después de la modificación, la entidad incluirá el valor razonable incremental concedido en la medición del importe reconocido por los servicios como contrapartida de los instrumentos de patrimonio concedidos. El valor razonable incremental concedido es la diferencia entre el valor razonable del instrumento de patrimonio modificado y el del instrumento de patrimonio original, ambos estimados en la fecha de la modificación. Si la modificación tiene lugar durante el periodo para la irrevocabilidad de la concesión, el valor razonable incremental concedido se incluirá en la determinación del importe reconocido por los servicios recibidos, a lo largo del periodo que va desde la fecha de modificación hasta la fecha en la que los instrumentos de patrimonio se consolidan, en adición al importe basado en el valor razonable en la fecha de concesión de los instrumentos de patrimonio originales, que son reconocidos a lo largo del periodo restante original para la irrevocabilidad de la concesión. Si la modificación tiene lugar tras la fecha de consolidación (irrevocabilidad) de la concesión, el valor razonable incremental concedido se reconocerá inmediatamente, o a lo largo del periodo de obtención de los derechos si el empleado está obligado a prestar un periodo de servicio adicional antes de obtener incondicionalmente el derecho a esos instrumentos de patrimonio modificados.
 - (b) De forma parecida, si la modificación aumenta el número de instrumentos de patrimonio concedidos, la entidad incluirá el valor razonable de los instrumentos de patrimonio concedidos adicionalmente, medidos en la fecha de la modificación, en la medición del importe reconocido por los servicios recibidos como contrapartida por los instrumentos de patrimonio concedidos, de forma uniforme con los requerimientos establecidos en el apartado (a) anterior. Por ejemplo, si la modificación tiene lugar durante el periodo para la irrevocabilidad

NIIF 2

de la concesión, el valor razonable de los instrumentos de patrimonio adicionales concedidos se incluirá en la determinación del importe reconocido por los servicios recibidos a lo largo del periodo que se extiende desde la fecha de la modificación hasta la fecha en la que se obtiene la irrevocabilidad de la concesión de los instrumentos de patrimonio adicionales, en adición al importe basado en el valor razonable en la fecha de concesión de los instrumentos de patrimonio originalmente concedidos, que son reconocidos a lo largo del periodo original restante para conseguir la irrevocabilidad de la concesión.

- (c) Si la entidad modifica las condiciones para la irrevocabilidad de la concesión de una forma que sea beneficiosa para el empleado, por ejemplo, reduciendo el periodo de obtención de los derechos o modificando o eliminando una condición de rendimiento (distinta de una condición de mercado, cuyos cambios se contabilizarán de acuerdo con lo establecido en el apartado (a) anterior), la entidad tomará en cuenta las condiciones modificadas para la irrevocabilidad de la concesión al aplicar los requerimientos de los párrafos 19 a 21.

B44 Además, si la entidad modifica los plazos y condiciones de los instrumentos de patrimonio concedidos de forma que reduzca el valor razonable total del acuerdo con pagos basados en acciones, o en cualquier otro caso la modificación no resulta beneficiosa para el empleado, la entidad continuará, no obstante, contabilizando los servicios recibidos como contrapartida por los instrumentos de patrimonio concedidos, como si esa modificación no hubiera ocurrido (siempre que se trate de una modificación distinta de la cancelación de algunos o de la totalidad de los instrumentos concedidos, que se contabilizará de acuerdo con lo establecido en el párrafo 28). Por ejemplo:

- (a) Si la modificación reduce el valor razonable de los instrumentos de patrimonio concedidos, según valoraciones realizadas inmediatamente antes y después de la modificación, la entidad no tendrá en cuenta esa disminución en el valor razonable y procederá a determinar el importe reconocido por los servicios recibidos como contrapartida por los instrumentos de patrimonio basándose en el valor razonable en la fecha de concesión de los instrumentos de patrimonio concedidos.
- (b) Si la modificación reduce el número de instrumentos de patrimonio concedidos a un empleado, esa reducción será contabilizada como una cancelación de esa parte de la concesión, de acuerdo con los requerimientos del párrafo 28.
- (c) Si la entidad modifica las condiciones para la irrevocabilidad de la concesión de forma que no resulte beneficioso para el empleado, por ejemplo, incrementando el periodo para la irrevocabilidad de la concesión o bien modificando o añadiendo una condición sobre el rendimiento (que sea distinta de una condición de mercado, cuyo cambio se contabilizará de acuerdo con el apartado (a) anterior), la entidad no tendrá en cuenta las condiciones para la irrevocabilidad de la concesión al aplicar los requerimientos de los párrafos 19 a 21.

Contabilización de una modificación de una transacción con pagos basados en acciones que cambia su clasificación de liquidada en efectivo a liquidada con instrumentos de patrimonio

B44A Si los términos y condiciones de una transacción con pagos basados en acciones que se liquidan en efectivo se modifican con el resultado de que pase a ser una transacción con pagos basados en acciones que se liquidan con instrumentos de patrimonio, la transacción se contabilizará así desde la fecha de la modificación. Específicamente:

- (a) La transacción con pagos basados en acciones que se liquida con instrumentos de patrimonio se mide por referencia al valor razonable de los instrumentos de patrimonio concedidos en la fecha de la modificación. La transacción con pagos basados en acciones liquidada con instrumentos de patrimonio se reconoce en patrimonio, en la fecha de la modificación, en la medida de los bienes o servicios que se han recibido.
- (b) El pasivo por la transacción de pagos basados en acciones liquidada en efectivo en la fecha de la modificación se dará de baja en cuentas en esa misma fecha.
- (c) Cualquier diferencia entre el importe en libros del pasivo dado de baja en libros y el importe de patrimonio reconocido en la fecha de la modificación se reconocerá de forma inmediata en el resultado del periodo.

B44B Si, como resultado de la modificación se amplía o reduce el periodo para la irrevocabilidad de la concesión, la aplicación de los requerimientos del párrafo B44A reflejará el periodo necesario para la irrevocabilidad modificado de la concesión. Los requerimientos del párrafo B44A se aplican incluso si la modificación tiene lugar después del periodo para la irrevocabilidad de la concesión.

B44C Una transacción con pagos basados en acciones que se liquida en efectivo podría cancelarse o liquidarse (siempre que sea distinta de una transacción que se cancela por caducidad cuando las condiciones para la irrevocabilidad de la concesión no se satisfacen). Si los instrumentos de patrimonio se conceden y, en la fecha de la concesión, la entidad los identifica como una sustitución del pago basado en acciones que se liquida en efectivo, la entidad aplicará los párrafos B44A y B44B.

Transacciones con pagos basados en acciones entre entidades del grupo (modificaciones de 2009)

B45 Los párrafos 43A a 43C tratan la contabilización de las transacciones con pagos basados en acciones entre entidades del grupo en los estados financieros separados o individuales de cada entidad. Los párrafos B46 a B61 analizan cómo aplicar los requerimientos de los párrafos 43A a 43C. Como se destacó en el párrafo 43D, las transacciones con pagos basados en acciones entre entidades del grupo pueden tener lugar por una variedad de razones dependiendo de factores y circunstancias. Por ello, este análisis no es exhaustivo y supone que cuando la

NIIF 2

entidad que recibe los bienes o servicios no tiene obligación de liquidar la transacción, dicha transacción es una contribución de patrimonio de la controladora a la subsidiaria independientemente de los acuerdos de reembolso intragrupo.

B46 Aunque el análisis siguiente se centra en transacciones con empleados, también será de aplicación a transacciones con pagos basados en acciones similares realizadas con proveedores de bienes o servicios distintos de los empleados. Un acuerdo entre una controladora y su subsidiaria podría requerir que la subsidiaria pague a la controladora por la aportación de los instrumentos de patrimonio a los empleados. El siguiente análisis no trata la contabilización de este acuerdo de pago intragrupo.

B47 Generalmente se pueden observar cuatro cuestiones en las transacciones con pagos basados en acciones entre entidades del grupo. Por conveniencia, los siguientes ejemplos analizan las cuestiones en términos de una controladora y su subsidiaria.

Acuerdos de pagos basados en acciones que involucran instrumentos de patrimonio propio de una entidad

B48 La primera cuestión es si las transacciones siguientes que involucran instrumentos de patrimonio propio de una entidad deben contabilizarse como liquidadas mediante instrumentos de patrimonio o como liquidadas en efectivo de acuerdo con los requerimientos de esta NIIF:

- (a) una entidad concede a sus empleados derechos sobre sus instrumentos de patrimonio (por ejemplo, opciones sobre acciones), y compra, por elección propia o por obligación, instrumentos de patrimonio (es decir, acciones propias) a un tercero, para cumplir sus obligaciones con sus empleados; y
- (b) se concede a los empleados de una entidad derechos sobre los instrumentos de patrimonio de ésta (por ejemplo, opciones sobre acciones), ya sea por la propia entidad o por sus accionistas, siendo éstos los que aportan los instrumentos de patrimonio necesarios.

B49 La entidad contabilizará las transacciones con pagos basados en acciones en las que recibe servicios como contraprestación de sus instrumentos de patrimonio propio como liquidadas mediante instrumentos de patrimonio. Esto se aplicará independientemente de si la entidad, por elección propia o por obligación, compra esos instrumentos de patrimonio a un tercero para cumplir sus obligaciones con sus empleados derivadas de un acuerdo con pago basado en acciones. También se aplicará con independencia de si:

- (a) los derechos del empleado a los instrumentos de patrimonio de la entidad se concedieron por la propia entidad o por uno o varios de sus accionistas; o
- (b) el acuerdo con pago basado en acciones fue liquidado por la propia entidad o por uno o varios de sus accionistas.

B50 Si el accionista tiene la obligación de liquidar la transacción con los empleados de su participada, se proporcionan los instrumentos de patrimonio de su

NIIF 2

participada en lugar de los suyos propios. Por ello, si su participada está en el mismo grupo que el accionista, de acuerdo con el párrafo 43C, el accionista medirá su obligación, en sus estados financieros separados, de acuerdo con los requerimientos aplicables a las transacciones con pagos basados en acciones liquidadas en efectivo y con los aplicables a las transacciones con pagos basados en acciones liquidados mediante instrumentos de patrimonio, en sus estados financieros consolidados.

Acuerdos con pagos basados en acciones que involucran instrumentos de patrimonio de la controladora

- B51 La segunda cuestión trata de las transacciones con pagos basados en acciones entre dos o más entidades dentro del mismo grupo que involucran un instrumento de patrimonio de otra entidad del grupo. Por ejemplo, se concede a los empleados de una subsidiaria derechos sobre los instrumentos de patrimonio de su controladora en contraprestación por los servicios prestados a la subsidiaria.
- B52 Por ello, esta segunda cuestión afecta a los siguientes acuerdos con pagos basados en acciones:
- (a) una controladora concede derechos sobre sus instrumentos de patrimonio directamente a los empleados de su subsidiaria: la controladora (no la subsidiaria) tiene la obligación de proporcionar los instrumentos de patrimonio a los empleados de la subsidiaria; y
 - (b) una subsidiaria concede a sus empleados derechos sobre instrumentos de patrimonio de su controladora: la subsidiaria tiene la obligación de proporcionar los instrumentos de patrimonio a sus empleados.

Una controladora concede derechos sobre sus instrumentos de patrimonio a los empleados de su subsidiaria [párrafo B52(a)]

- B53 La subsidiaria no tiene una obligación de proporcionar los instrumentos de patrimonio de su controladora a los empleados de la subsidiaria. Por ello, de acuerdo con el párrafo 43B, la subsidiaria medirá los servicios recibidos de sus empleados de acuerdo con los requerimientos aplicables a las transacciones con pagos basados en acciones liquidadas mediante instrumentos de patrimonio, y reconocerá un incremento correspondiente en patrimonio como una contribución procedente de la controladora.
- B54 La controladora tiene una obligación de liquidar la transacción con los empleados de la subsidiaria aportando instrumentos de patrimonio propio de la controladora. Por ello, de acuerdo con el párrafo 43C, la controladora medirá su obligación de acuerdo con los requerimientos aplicables a las transacciones con pagos basados en acciones liquidadas mediante instrumentos de patrimonio.

Una subsidiaria concede a sus empleados derechos sobre los instrumentos de patrimonio de su controladora [párrafo B52(b)]

- B55 Debido a que la subsidiaria no cumple las condiciones del párrafo 43B, se contabilizará la transacción con sus empleados como liquidada en efectivo. Este

NIIF 2

requerimiento se aplicará con independencia de la forma en que la subsidiaria obtenga los instrumentos de patrimonio para satisfacer sus obligaciones con sus empleados.

Acuerdos con pagos basados en acciones que involucran pagos liquidados mediante efectivo a los empleados

B56 La tercera cuestión es cómo una entidad que recibe bienes o servicios de sus proveedores (incluyendo los empleados) debería contabilizar los acuerdos con pagos basados en acciones que son liquidados en efectivo cuando la entidad en sí misma no tiene ninguna obligación de hacer los pagos requeridos a sus proveedores. Por ejemplo, considérense los acuerdos siguientes en los que la controladora (no la entidad en sí misma) tiene la obligación de hacer los pagos en efectivo requeridos a los empleados de la entidad:

- (a) Los empleados de la entidad recibirán pagos en efectivo que están vinculados al precio de sus instrumentos de patrimonio.
- (b) Los empleados de la entidad recibirán pagos en efectivo que están vinculados al precio de los instrumentos de patrimonio de su controladora.

B57 La subsidiaria no tiene la obligación de liquidar la transacción con sus empleados. Por ello, la subsidiaria contabilizará la transacción con sus empleados como liquidada mediante instrumentos de patrimonio, y reconocerá un incremento correspondiente en patrimonio como una contribución de su controladora. La subsidiaria medirá nuevamente el costo de la transacción posteriormente por los cambios que procedan de condiciones para la irrevocabilidad de la concesión distintas de las referidas al mercado no cumplidas de acuerdo con los párrafos 19 a 21. Esto difiere de la medición de la transacción como liquidada en efectivo en los estados financieros consolidados del grupo.

B58 Debido a que la controladora tiene la obligación de liquidar la transacción con los empleados, y la contraprestación es efectivo, la controladora (y el grupo consolidado) medirá su obligación de acuerdo con los requerimientos aplicables a las transacciones con pagos basados en acciones liquidadas en efectivo del párrafo 43C.

Transferencias de empleados entre entidades del grupo

B59 La cuarta cuestión está relacionada con los acuerdos de pagos basados en acciones del grupo que involucran a empleados de más de una entidad del grupo. Por ejemplo, una controladora puede conceder derechos sobre sus instrumentos de patrimonio a los empleados de sus subsidiarias, sujetos a la condición de que éstos presten servicios continuados dentro del grupo durante un periodo de tiempo especificado. Un empleado de una subsidiaria puede ser trasladado a otra subsidiaria durante el periodo especificado de irrevocabilidad de la concesión sin que los derechos del empleado sobre los instrumentos de patrimonio de la controladora que se deriven del acuerdo con pago basado en acciones original se vean afectados. Si las subsidiarias no tienen obligación de liquidar la transacción con pagos basados en acciones con sus empleados, lo contabilizarán como una transacción liquidada mediante instrumentos de

NIIF 2

patrimonio. Cada subsidiaria medirá los servicios recibidos del empleado por referencia al valor razonable de los instrumentos de patrimonio en la fecha en que los derechos sobre esos instrumentos de patrimonio fueron originalmente concedidos por la controladora, tal como se define en el Apéndice A, y en proporción al periodo para la irrevocabilidad de la concesión que el empleado permaneció en cada subsidiaria.

B60 Si la subsidiaria tiene la obligación de liquidar la transacción con sus empleados en instrumentos de patrimonio de su controladora, contabilizará la transacción como liquidada en efectivo. Cada subsidiaria medirá los servicios recibidos sobre la base del valor razonable en la fecha de la concesión de los instrumentos de patrimonio por la proporción del periodo para la irrevocabilidad de la concesión que el empleado permaneció en cada subsidiaria. Además, cada subsidiaria reconocerá los cambios en el valor razonable de los instrumentos de patrimonio durante el periodo de servicio del empleado en cada subsidiaria.

B61 El citado empleado, después de su traslado entre las entidades del grupo, podría no cumplir una condición para la irrevocabilidad de la concesión, distinta de una condición de mercado, según se define en el Apéndice A, por ejemplo, si el empleado abandonase el grupo antes de completar el periodo de prestación de servicios. En este caso, puesto que la condición de irrevocabilidad de la concesión es el servicio al grupo, cada subsidiaria ajustará el importe previamente reconocido en relación con los servicios recibidos del empleado conforme a los principios del párrafo 19. Por ello, si los derechos sobre los instrumentos de patrimonio concedidos por la controladora no se consolidasen por el incumplimiento de alguna condición para la irrevocabilidad de la concesión distinta de las condiciones referidas al mercado, no se reconocerá ningún importe acumulado por los servicios recibidos de ese empleado en los estados financieros de cualquier entidad del grupo.

NIIF 2

Apéndice C

Modificaciones a otras NIIF

Las modificaciones que contiene este Apéndice tendrán vigencia para los periodos anuales que comiencen a partir del 1 de enero de 2005. Si una entidad aplica esta Norma para un periodo anterior, estas modificaciones tendrán también vigencia para el mismo.

* * * * *

Las modificaciones contenidas en este apéndice cuando se emitió la Norma en 2004 se han incorporado a las Normas pertinentes publicadas en este volumen.

NIIF 5

Activos no Corrientes Mantenidos para la Venta y Operaciones Discontinuas

En abril de 2001 el Consejo de Normas Internacionales de Contabilidad (el Consejo) adoptó la NIC 35 *Operaciones Discontinuas*, que había sido originalmente emitida por el Comité de Normas Internacionales de Contabilidad en junio de 1998.

En marzo de 2004 el Consejo emitió la NIIF 5 *Activos no Corrientes Mantenidos para la Venta y Operaciones Discontinuas*, que reemplazó a la NIC 35.

Otras Normas han realizado modificaciones de menor importancia en la NIIF 5. Estas incluyen la *Mejoras a las NIIF* (emitido en abril de 2009), la NIIF 11 *Acuerdos Conjuntos* (emitida en mayo de 2011), la NIIF 13 *Medición del Valor Razonable* (emitida en mayo de 2011), *Presentación de Partidas de Otro Resultado Integral* (Modificaciones a la NIC 1) (emitido en junio de 2011) y la NIIF 9 *Instrumentos Financieros* (Contabilidad de Coberturas y modificaciones a las NIIF 9, NIIF 7 y NIC 39) (emitida en noviembre de 2013), NIIF 9 *Instrumentos Financieros* (emitida en julio de 2014), *Mejoras Anuales a las NIIF Ciclo 2012-2014* (emitido en septiembre de 2014) y NIIF 16 *Arrendamientos* (emitida en enero de 2016).

NIIF 5

ÍNDICE

desde el párrafo

NORMA INTERNACIONAL DE INFORMACIÓN FINANCIERA 5 ACTIVOS NO CORRIENTES MANTENIDOS PARA LA VENTA Y OPERACIONES DISCONTINUADAS

OBJETIVO	1
ALCANCE	2
CLASIFICACIÓN DE ACTIVOS NO CORRIENTES (O GRUPO DE ACTIVOS PARA SU DISPOSICIÓN) COMO MANTENIDOS PARA LA VENTA O COMO MANTENIDOS PARA DISTRIBUIR A LOS PROPIETARIOS	6
Activos no corrientes que van a ser abandonados	13
MEDICIÓN DE ACTIVOS NO CORRIENTES (O GRUPOS DE ACTIVOS PARA SU DISPOSICIÓN) CLASIFICADOS COMO MANTENIDOS PARA LA VENTA	15
Medición de un activo no corriente (o grupo de activos para su disposición)	15
Reconocimiento y reversión de las pérdidas por deterioro	20
Cambios en un plan de venta o en un plan de distribución a los propietarios	26
PRESENTACIÓN E INFORMACIÓN A REVELAR	30
Presentación de operaciones discontinuadas	31
Ganancias o pérdidas relacionadas con las operaciones que continúan	37
Presentación de un activo no corriente o grupo de activos para su disposición clasificado como mantenido para la venta	38
Información a revelar adicional	41
DISPOSICIONES TRANSITORIAS	43
FECHA DE VIGENCIA	44
DEROGACIÓN DE LA NIC 35	45
APÉNDICES	
A Definiciones de términos	
B Suplemento de aplicación	
C Modificaciones a otras NIIF	

CON RESPECTO A LOS DOCUMENTOS COMPLEMENTARIOS ENUMERADOS A CONTINUACIÓN, VÉASE LA PARTE B DE ESTA EDICIÓN

APROBACIÓN POR EL CONSEJO DE LA NIIF 5 EMITIDA EN MARZO DE 2004

FUNDAMENTOS DE LAS CONCLUSIONES

OPINIONES EN CONTRARIO

GUÍA DE IMPLEMENTACIÓN

NIIF 5

La Norma Internacional de Información Financiera 5 *Activos No Corrientes Mantenidos para la Venta y Operaciones Discontinuas* (NIIF 5) está contenida en los párrafos 1 a 45 y en los Apéndices A a C. Todos los párrafos tienen igual valor normativo. Los párrafos en letra **negrita** establecen los principales principios. Los términos definidos en el Apéndice A están en letra *cursiva* la primera vez que aparecen en la Norma. Las definiciones de otros términos están contenidas en el Glosario de las Normas Internacionales de Información Financiera. La NIIF 5 debe ser entendida en el contexto de su objetivo y de los Fundamentos de las Conclusiones, del *Prólogo a las Normas Internacionales de Información Financiera* y del *Marco Conceptual para la Información Financiera*. La NIC 8 *Políticas Contables, Cambios en las Estimaciones Contables y Errores* proporciona una base para seleccionar y aplicar las políticas contables en ausencia de guías explícitas.

NIIF 5

Norma Internacional de Información Financiera 5 ***Activos no Corrientes Mantenidos para la Venta y*** ***Operaciones Discontinuadas***

Objetivo

- 1 El objetivo de esta NIIF es especificar el tratamiento contable de los activos mantenidos para la venta, así como la presentación e información a revelar sobre las *operaciones discontinuadas*. En particular, la NIIF requiere que:
- (a) los activos que cumplan los criterios para ser clasificados como mantenidos para la venta sean valorados al menor valor entre su importe en libros y su *valor razonable menos los costos de venta*, así como que cese la depreciación de dichos activos; y
 - (b) los activos que cumplan los criterios para ser clasificados como mantenidos para la venta se presenten de forma separada en el estado de situación financiera y que los resultados de las operaciones discontinuadas se presenten por separado en el estado del resultado integral.

Alcance

- 2 Los requerimientos de clasificación y presentación de esta NIIF se aplicarán a todos los *activos no corrientes* reconocidos¹ y a todos los *grupos de disposición* de una entidad. Los requerimientos de medición de esta NIIF se aplicarán a todos los activos no corrientes reconocidos y a los grupos de activos para su disposición (establecidos en el párrafo 4), excepto a aquellos activos enumerados en el párrafo 5, que continuarán midiéndose de acuerdo con la Norma que se indica en el mismo.
- 3 Los activos clasificados como no corrientes de acuerdo con la NIC 1 *Presentación de Estados Financieros* no se reclasificarán como *activos corrientes* hasta que cumplan los criterios para ser clasificados como mantenidos para la venta de acuerdo con esta NIIF. Los activos de una clase que una entidad normalmente consideraría como no corrientes pero que exclusivamente se adquieren con la finalidad de revenderlos, no se clasificarán como corrientes a menos que cumplan los criterios para ser clasificados como mantenidos para la venta de acuerdo con esta NIIF.
- 4 En ocasiones, una entidad dispone de un grupo de activos, posiblemente con algunos pasivos directamente asociados, de forma conjunta y en una sola transacción. Un grupo de activos para su disposición puede ser un grupo de *unidades generadoras de efectivo*, una única unidad generadora de efectivo, o parte

1 Para activos clasificados de acuerdo con la presentación en función del grado de liquidez, los activos no corrientes son aquéllos que incluyen importes que se esperen recuperar en más de doce meses después del periodo sobre el que se informa. El párrafo 3 se aplica a la clasificación de estos activos.

NIIF 5

de una unidad generadora de efectivo². El grupo puede incluir cualesquiera activos y pasivos de la entidad, incluyendo activos corrientes, pasivos corrientes y activos excluidos por el párrafo 5 de los requerimientos de medición de esta NIIF. Si un activo no corriente, dentro del alcance de los requisitos de medición de esta NIIF, formase parte de un grupo de activos para su disposición, los requerimientos de medición de esta NIIF se aplicarán al grupo como un todo, de tal forma que dicho grupo se medirá por el menor valor entre su importe en libros y su valor razonable menos los costos de venta. Los requerimientos de medición de activos y pasivos individuales, dentro del grupo de activos para su disposición, se establecen en los párrafos 18, 19 y 23.

5 Los criterios de medición de esta NIIF³ no son aplicables a los siguientes activos, que quedan cubiertos por las NIIF indicadas en cada caso, independientemente de que sean activos individuales o que formen parte de un grupo de activos para su disposición:

- (a) activos por impuestos diferidos (NIC 12 *Impuesto a las Ganancias*).
- (b) activos procedentes de beneficios a los empleados (NIC 19 *Beneficios a los Empleados*).
- (c) activos financieros dentro del alcance de la NIIF 9 *Instrumentos Financieros*.
- (d) activos no corrientes contabilizados de acuerdo con el modelo de valor razonable de la NIC 40 *Propiedades de Inversión*.
- (e) activos no corrientes medidos por su valor razonable menos los costos de venta, de acuerdo con la NIC 41 *Agricultura*.
- (f) Derechos contractuales procedentes de contratos de seguro, definidos en la NIIF 4 *Contratos de Seguro*.

5A Los requerimientos de clasificación, presentación y medición de esta NIIF aplicables a un activo no corriente (o grupo de activos para su disposición), que se clasifique como mantenido para la venta, se aplicarán también a un activo no corriente (o grupo de activos para su disposición) que se clasifique como mantenido para distribuir a los propietarios, cuando actúan como tales (mantenido para distribuir a los propietarios).

5B Esta NIIF especifica la información a revelar con respecto a los activos no corrientes (o grupos de activos para su disposición) clasificados como mantenidos para la venta u operaciones discontinuadas. La información a revelar en otras NIIF no se aplicará a estos activos (o grupos de activos para su disposición) a menos que esas NIIF requieran:

- (a) información a revelar específica con respecto a activos no corrientes (o grupos de activos para su disposición) clasificados como mantenidos para la venta u operaciones discontinuadas; o

2 No obstante, en cuanto se espere que los flujos de efectivo de un activo o grupo de activos surjan de la venta en lugar de su uso continuado, éstos pueden llegar a ser menos dependientes de los flujos de efectivo surgidos de otros activos, y de esta forma un grupo de activos para su disposición, que fue parte de una unidad generadora de efectivo, podría convertirse en una unidad generadora de efectivo separada.

3 Distintos de los párrafos 18 y 19, los cuales requieren que los activos en cuestión se midan de acuerdo con otras NIIF aplicables.

NIIF 5

- (b) información a revelar sobre la medición de activos y pasivos dentro de un grupo de activos para su disposición que no están dentro del alcance de los requerimientos de medición de la NIIF 5 y dicha información a revelar no se está proporcionando en las otras notas de los estados financieros.

Para cumplir con los requerimientos generales de la NIC 1, en particular con los párrafos 15 y 125 de dicha norma, puede ser necesario revelar información adicional sobre activos no corrientes (o grupos de activos para su disposición) clasificados como mantenidos para la venta u operaciones discontinuadas.

Clasificación de activos no corrientes (o grupo de activos para su disposición) como mantenidos para la venta o como mantenidos para distribuir a los propietarios

- 6 Una entidad clasificará a un activo no corriente (o un grupo de activos para su disposición) como mantenido para la venta, si su importe en libros se recuperará fundamentalmente a través de una transacción de venta, en lugar de por su uso continuado.**
- 7 Para aplicar la clasificación anterior, el activo (o el grupo de activos para su disposición) debe estar disponible, en sus condiciones actuales, para su venta inmediata, sujeto exclusivamente a los términos usuales y habituales para la venta de estos activos (o grupos de activos para su disposición), y su venta debe ser *altamente probable*.
- 8 Para que la venta sea altamente probable, el nivel apropiado de la gerencia, debe estar comprometido con un plan para vender el activo (o grupo de activos para su disposición), y debe haberse iniciado de forma activa un programa para encontrar un comprador y completar dicho plan. Además, la venta del activo (o grupo de activos para su disposición) debe negociarse activamente a un precio razonable, en relación con su valor razonable actual. Asimismo, debe esperarse que la venta cumpla las condiciones para su reconocimiento como venta finalizada dentro del año siguiente a la fecha de clasificación, con las excepciones permitidas en el párrafo 9, y además las actividades requeridas para completar el plan deberían indicar que es improbable que se realicen cambios significativos en el plan o que el mismo vaya a ser cancelado. La probabilidad de aprobación por los accionistas (si se requiere en la jurisdicción) debe considerarse como parte de la evaluación de si la venta es altamente probable.
- 8A Una entidad que esté comprometida en un plan de venta, que implique la pérdida de control de una subsidiaria, clasificará todos los activos y pasivos de esa subsidiaria como mantenidos para la venta, cuando se cumplan los criterios establecidos en los párrafos 6 a 8, independientemente de que la entidad retenga después de la venta una participación no controladora en su anterior subsidiaria.
- 9 Existen hechos y circunstancias que podrían alargar el periodo para completar la venta más allá de un año. Una ampliación del periodo exigido para completar una venta no impide que el activo (o grupo de activos para su disposición) sea clasificado como mantenido para la venta, si el retraso viene causado por hechos o circunstancias fuera del control de la entidad, y existan evidencias suficientes

NIIF 5

de que la entidad se mantiene comprometida con su plan para vender el activo (o grupo de activos para su disposición). Este sería el caso en que se cumplan los criterios contenidos en el Apéndice B.

- 10 Las transacciones de venta incluyen las permutas de activos no corrientes por otros activos no corrientes, cuando éstas tengan carácter comercial, de acuerdo con la NIC 16 *Propiedades, Planta y Equipo*.
- 11 Cuando una entidad adquiera un activo no corriente (o grupo de activos para su disposición) exclusivamente con el propósito de su posterior venta, clasificará dicho activo no corriente (o grupo de activos para su disposición) como mantenido para la venta, en la fecha de adquisición, sólo si se cumple el requisito de un año del párrafo 8 (con las excepciones permitidas en el párrafo 9) y sea altamente probable que cualquier otro requisito de los contenidos en los párrafos 7 y 8, que no se cumpla en esa fecha, sea cumplido dentro de un corto periodo tras la adquisición (por lo general, en los tres meses siguientes).
- 12 Si se cumplen los criterios de los párrafos 7 y 8 después del final del periodo sobre el que se informa, una entidad no clasificará un activo no corriente (o grupo de activos para su disposición) como mantenido para la venta en los estados financieros que emita. No obstante, cuando esos criterios se cumplan después del final del periodo sobre el que se informa pero antes de la autorización para la emisión de los estados financieros, la entidad revelará en las notas la información especificada en los apartados (a), (b) y (d) del párrafo 41.
- 12A Cuando la entidad se comprometa a distribuir el activo (o grupo de activos para su disposición) a los propietarios, dicho activo no corriente (o grupo de activos para su disposición) se clasificará como mantenido para distribuir a los propietarios. Para que éste sea el caso, los activos deben estar disponibles para la distribución inmediata en sus actuales condiciones, y la distribución debe ser altamente probable. Para que la distribución sea altamente probable, deben haberse iniciado las actividades para completar la distribución y debe esperarse que estén completadas en un año a partir de la fecha de clasificación. Las actividades requeridas para completar la distribución deberían indicar que es improbable que puedan realizarse cambios significativos en la distribución o que ésta pueda cancelarse. La probabilidad de aprobación por los accionistas (si es requerido por la jurisdicción) deberá considerarse como parte de la evaluación de si la distribución es altamente probable.

Activos no corrientes que van a ser abandonados

- 13 Una entidad no clasificará como mantenido para la venta un activo no corriente (o a un grupo de activos para su disposición) que vaya a ser abandonado. Esto es debido a que su importe en libros va a ser recuperado principalmente a través de su uso continuado. Sin embargo, si el grupo de activos para su disposición que va a ser abandonado cumpliera los criterios de los apartados (a) a (c) del párrafo 32, la entidad presentará los resultados y flujos de efectivo del grupo de activos para su disposición como una operación discontinuada, de acuerdo con los párrafos 33 y 34, en la fecha en que deja de utilizarlo. Los activos no corrientes (o grupos de activos para su disposición) que van a ser abandonados comprenderán tanto activos no corrientes (o grupos de activos para su disposición) que vayan a utilizarse hasta el final de su vida económica, como

NIIF 5

activos no corrientes (o grupos de activos para su disposición) que vayan a cerrarse definitivamente en lugar de ser vendidos.

- 14 La entidad no contabilizará un activo no corriente, que vaya a estar temporalmente fuera de uso, como si hubiera sido abandonado.

Medición de activos no corrientes (o grupos de activos para su disposición) clasificados como mantenidos para la venta

Medición de un activo no corriente (o grupo de activos para su disposición)

- 15 **Una entidad medirá los activos no corrientes (o grupos de activos para su disposición) clasificados como mantenidos para la venta, al menor de su importe en libros o su valor razonable menos los costos de venta.**
- 15A **Una entidad medirá los activos no corrientes (o grupo de activos para su disposición) clasificados como mantenidos para distribuir a los propietarios, al menor valor entre su importe en libros y su valor razonable menos los costos de la distribución⁴.**
- 16 Si un activo (o grupo de activos para su disposición) adquirido recientemente cumple los criterios para ser clasificado como mantenido para la venta (véase el párrafo 11), la aplicación del párrafo 15 conducirá a que el activo (o grupo de activos para su disposición) se mida, en el momento de su reconocimiento inicial, al menor valor entre su importe en libros si no se hubiese clasificado de esta manera (por ejemplo, el costo) y su valor razonable menos los costos de venta. En consecuencia, si el activo (o grupo de activos para su disposición) se hubiera adquirido como parte de una combinación de negocios, se medirá por su valor razonable menos los costos de venta.
- 17 Cuando se espere que la venta se produzca más allá del periodo de un año, la entidad medirá los costos de venta por su valor actual. Cualquier incremento en el valor actual de esos costos de venta, que surja por el transcurso del tiempo, se presentará en el estado de resultados como un costo financiero.
- 18 Inmediatamente antes de la clasificación inicial del activo (o grupo de activos para su disposición) como mantenido para la venta, el importe en libros del activo (o de todos los activos y pasivos del grupo) se medirá de acuerdo con las NIIF que sean de aplicación.
- 19 Al proceder a medir un grupo de activos para su disposición con posterioridad al reconocimiento inicial, el importe en libros de cualquier activo y pasivo que no entren dentro del alcance de los requisitos de medición establecidos en esta NIIF, pero que estén incluidos en un grupo de activos para su disposición clasificado como mantenido para la venta, se determinará de acuerdo con las NIIF aplicables, antes de volver a medir el valor razonable menos los costos de venta del grupo de activos para su disposición.

⁴ Los costos de distribución son los costos incrementales directamente atribuibles a ésta, excluyendo los costos financieros y el gasto por impuestos a las ganancias.

Reconocimiento y reversión de las pérdidas por deterioro

- 20 La entidad reconocerá una pérdida por deterioro debida a las reducciones iniciales o posteriores del valor del activo (o grupo de activos para su disposición) hasta el valor razonable menos los costos de venta, siempre que no se haya reconocido según el párrafo 19.
- 21 La entidad reconocerá una ganancia por cualquier incremento posterior derivado de la medición del valor razonable menos los costos de venta de un activo, aunque sin superar la pérdida por deterioro acumulada que haya sido reconocida, ya sea de acuerdo con esta NIIF o previamente, de acuerdo con la NIC 36 *Deterioro del Valor de los Activos*.
- 22 La entidad reconocerá una ganancia por cualquier incremento posterior en el valor razonable menos los costos de venta de un grupo de activos para su disposición:
- (a) en la medida que no haya sido reconocido de acuerdo con el párrafo 19; pero
 - (b) no por encima de la pérdida por deterioro de valor acumulada que ha sido reconocida, de acuerdo con esta NIIF o con anterioridad de acuerdo con la NIC 36, sobre los activos no corrientes que están dentro del alcance de los requerimientos de medición de esta NIIF.
- 23 La pérdida por deterioro de valor (o cualquier ganancia posterior) reconocida para un grupo de activos para su disposición reducirá (o incrementará) el importe en libros de los activos no corrientes del grupo que estén dentro del alcance de los requerimientos de medición de esta NIIF, en el orden de asignación establecido en los párrafos 104(a) y (b) y 122 de la NIC 36 (revisada en 2004).
- 24 La pérdida o ganancia no reconocida previamente a la fecha de la venta de un activo no corriente (o grupo de activos para su disposición), se reconocerá en la fecha en el que se produzca su baja en cuentas. Los requerimientos que se refieren a la baja en cuentas están establecidos en:
- (a) los párrafos 67 a 72 de la NIC 16 (revisada en 2003) para las propiedades, planta y equipo, y
 - (b) los párrafos 112 a 117 de la NIC 38 *Activos Intangibles* (revisada en 2004) para este tipo de activos.
- 25 La entidad no depreciará (o amortizará) el activo no corriente mientras esté clasificado como mantenido para la venta, o mientras forme parte de un grupo de activos para su disposición clasificado como mantenido para la venta. No obstante, continuarán reconociéndose tanto los intereses como otros gastos atribuibles a los pasivos de un grupo de activos para su disposición que se haya clasificado como mantenido para la venta.

NIIF 5

Cambios en un plan de venta o en un plan de distribución a los propietarios

- 26 Si una entidad ha clasificado un activo (o grupo de activos para su disposición) como mantenido para la venta o como mantenido para su distribución a los propietarios, pero dejan de cumplirse los criterios de los párrafos 7 a 9 (para el mantenido para la venta) o del párrafo 12A (para el mantenido para su distribución a los propietarios), la entidad dejará de clasificar el activo (o grupo de activos para su disposición) como mantenido para la venta o mantenido para su distribución a los propietarios (respectivamente). En estos casos, una entidad seguirá las guías de los párrafos 27 a 29 para contabilizar este cambio excepto cuando aplique el párrafo 26A.
- 26A Si una entidad reclasifica un activo (o grupo de activos para su disposición) directamente de mantenido para la venta a mantenido para la distribución a los propietarios, o directamente de mantenido para la distribución a los propietarios a mantenido para la venta, el cambio en la clasificación se considera una continuación del plan de disposición original. La entidad:
- (a) No seguirá las guías de los párrafos 27 a 29 para contabilizar este cambio. La entidad aplicará los requerimientos de clasificación, presentación y medición de esta NIIF que sean aplicables al nuevo método de disposición.
 - (b) Medirá el activo no corriente (o grupo de activos para su disposición) siguiendo los requerimientos del párrafo 15 (si se reclasifica como mantenido para la venta) o 15A (si se reclasifica como mantenido para la distribución a los propietarios) y reconocerá cualquier reducción o incremento en el valor razonable menos los costos de venta/costos de distribución del activo no corriente (o grupo de activos para su disposición) siguiendo los requerimientos de los párrafos 20 a 25.
 - (c) No cambiará la fecha de clasificación de acuerdo con los párrafos 8 y 12A. Esto no impide una ampliación del periodo requerido para completar una venta o una distribución a los propietarios si se cumplen las condiciones del párrafo 9.
- 27 La entidad medirá el activo no corriente (o grupo de activos para su disposición) que deje de estar clasificado como mantenido para la venta o como mantenido para la distribución a los propietarios (o que deje de formar parte de un grupo de activos para su disposición clasificado como mantenido para la venta o como mantenido para la distribución a los propietarios) al menor de:
- (a) su importe en libros antes de que el activo (o grupo de activos para su disposición) fuera clasificado como mantenido para la venta o como mantenido para la distribución a los propietarios ajustado por cualquier depreciación, amortización o revaluación que se hubiera reconocido si el activo (o grupo de activos para su disposición) no se hubiera clasificado como mantenido para la venta o como mantenido para la distribución a los propietarios, y

NIIF 5

- (b) su *importe recuperable* en la fecha de la decisión posterior de no venderlo o distribuirlo⁵.
- 28 La entidad incluirá cualquier ajuste requerido al importe en libros de un activo no corriente, que deje de estar clasificado como mantenido para la venta o para la distribución a los propietarios en el resultado del periodo⁶, dentro de los resultados de las operaciones continuadas, en el periodo en que dejen de cumplirse los criterios de los párrafos 7 a 9 o 12A. Si el grupo de activos para su disposición o activo no corriente que deja de ser clasificado como mantenido para la venta o como mantenido para la distribución a los propietarios es una subsidiaria, operación conjunta, negocio conjunto, asociada o parte de una participación en un negocio conjunto o en una asociada, se modificarán, en consecuencia, los estados financieros de los periodos desde la clasificación como mantenido para la venta o como mantenido para la distribución a los propietarios. La entidad presentará ese ajuste en la misma partida del estado del resultado integral utilizada para presentar la pérdida o ganancia, si procede, reconocida de acuerdo con el párrafo 37.
- 29 Si una entidad retirase un determinado activo individual o un pasivo, de un grupo de activos para su disposición clasificado como mantenido para la venta, los restantes activos y pasivos del grupo continuarán midiéndose como un grupo de activos para su disposición sólo si éste cumpliera los requisitos establecidos en los párrafos 7 a 9. Si una entidad retira un activo o pasivo individual de un grupo de activos para su disposición clasificado como mantenido para la distribución a los propietarios, los restantes activos y pasivos del grupo de activos para su disposición a distribuir continuarán midiéndose como un grupo solo si éste cumpliera los criterios establecidos en el párrafo 12A. En otro caso, los restantes activos no corrientes del grupo que individualmente cumplan los criterios para ser clasificados como mantenidos para la venta (o como mantenidos para la distribución a los propietarios) se medirán individualmente por el menor valor entre sus importes en libros y su valor razonable menos los costos de venta (o costos de distribución) en esa fecha. Cualquier activo no corriente que no cumpla los criterios de mantenido para la venta dejará de ser clasificado como mantenido para la venta, de acuerdo con el párrafo 26. Cualquier activo no corriente que no cumpla los criterios de mantenido para la distribución a los propietarios dejará de ser clasificado como tal, de acuerdo con el párrafo 26.

Presentación e información a revelar

- 30 Una entidad presentará y revelará información que permita a los usuarios de los estados financieros evaluar los efectos financieros de las operaciones discontinuadas y las disposiciones de los activos no corrientes (o grupos de activos para su disposición).**

⁵ Si el activo no corriente es parte de la unidad generadora de efectivo, su importe recuperable es el importe en libros que habría sido reconocido tras la distribución de cualquier pérdida por deterioro del valor surgida en dicha unidad generadora de efectivo de acuerdo con la NIC 36.

⁶ A menos que el activo sea una propiedad, planta o equipo o un activo intangible, que hubiera sido revaluado de acuerdo con la NIC 16 o la NIC 38 antes de su clasificación como mantenido para la venta, en cuyo caso el ajuste se tratará como un incremento o decremento procedente de la revaluación.

NIIF 5

Presentación de operaciones discontinuadas

- 31 Un *componente de una entidad* comprende las operaciones y flujos de efectivo que pueden ser distinguidos claramente del resto de la entidad, tanto desde un punto de vista operativo como a efectos de información financiera. En otras palabras, un componente de una entidad habrá constituido una unidad generadora de efectivo o un grupo de unidades generadoras de efectivo mientras haya estado en uso.
- 32 Una operación discontinuada es un componente de la entidad que ha sido dispuesto, o bien que ha sido clasificado como mantenido para la venta, y
- (a) representa una línea de negocio o un área geográfica, que es significativa y puede considerarse separada del resto;
 - (b) es parte de un único plan coordinado para disponer de una línea de negocio o de un área geográfica de la operación que sea significativa y pueda considerarse separada del resto; o
 - (c) es una entidad subsidiaria adquirida exclusivamente con la finalidad de revenderla.
- 33 Una entidad revelará:
- (a) En el estado del resultado integral, un importe único que comprenda el total de:
 - (i) el resultado después de impuestos de las operaciones discontinuadas y
 - (ii) la ganancia o pérdida después de impuestos reconocida por la medición a valor razonable menos costos de venta, o por la disposición de los activos o grupos para su disposición que constituyan la operación discontinuada.
 - (b) Un desglose del importe recogido en el apartado (a) anterior, detallando:
 - (i) los ingresos de actividades ordinarias, los gastos y el resultado antes de impuestos de las operaciones discontinuadas;
 - (ii) el gasto por impuesto a las ganancias relativo al anterior resultado, como requiere el apartado (h) del párrafo 81 de la NIC 12.
 - (iii) el resultado que se haya reconocido por causa de la medición a valor razonable menos los costos de venta, o bien por causa de la disposición de los activos o grupos de activos para su disposición que constituyan la operación discontinuada; y
 - (iv) el gasto por impuesto a las ganancias relativo al anterior resultado, como requiere el apartado (h) del párrafo 81 de la NIC 12.

Este desglose podría presentarse en las notas o en el estado del resultado integral. Si se presentase en el estado del resultado integral, se hará en una sección identificada como relativa a las operaciones discontinuadas, esto es, de forma separada de las operaciones que continúen. El desglose no se requiere para los grupos de activos para su disposición que sean

NIIF 5

subsidiarias adquiridas recientemente y que cumplan los criterios para ser clasificadas en el momento de la adquisición como mantenidas para la venta (véase el párrafo 11).

- (c) Los flujos netos de efectivo atribuibles a las actividades de operación, de inversión y financiación de las operaciones discontinuadas. Esta información a revelar podría presentarse en las notas o en los estados financieros. Esta información a revelar no se requiere para los grupos de activos para su disposición que sean subsidiarias adquiridas recientemente, y cumplan los criterios para ser clasificadas en el momento de la adquisición como mantenidas para la venta (véase el párrafo 11).
 - (d) El importe de ingresos por operaciones que continúan y de operaciones discontinuadas atribuibles a los propietarios de la controladora. Estas informaciones a revelar podrían presentarse en las notas o en el estado del resultado integral.
- 33A Si una entidad presenta las partidas del resultado del periodo en un estado separado como se describe en el párrafo 10A de la NIC 1 (modificada en 2011), en dicho estado separado se presentará una sección identificada como relacionada con operaciones discontinuadas.
- 34 Una entidad presentará la información a revelar del párrafo 33 para todos los periodos anteriores sobre los que informe en los estados financieros, de forma que la información a revelar para esos periodos se refiera a todas las operaciones que tienen el carácter de discontinuadas al final del periodo sobre el que se informa del último periodo presentado.
- 35 Los ajustes que se efectúen en el periodo corriente a los importes presentados previamente, que se refieran a las operaciones discontinuadas y estén directamente relacionados con la disposición de las mismas en un periodo anterior, se clasificarán de forma separada dentro de la información correspondiente a dichas operaciones discontinuadas. Se revelará la naturaleza e importe de tales ajustes. Ejemplos de circunstancias en las que podrían surgir estos ajustes son:
- (a) La resolución de incertidumbres derivadas de las condiciones de una disposición, tales como la resolución de los ajustes al precio de compra y las indemnizaciones pactadas con el comprador.
 - (b) La resolución de incertidumbres que surjan de y estén directamente relacionadas con la operación del componente antes de su disposición, como las obligaciones medioambientales y de garantía que hayan sido retenidas por el vendedor.
 - (c) La cancelación de las obligaciones derivadas de un plan de beneficios a los empleados, siempre que la cancelación esté directamente relacionada con la transacción disposición.
- 36 Si la entidad dejase de clasificar un componente como mantenido para la venta, los resultados de operación relativos al componente que se hayan presentado previamente como procedentes de operaciones discontinuadas, de acuerdo con los párrafos 33 a 35, se reclasificarán e incluirán en los resultados de las

NIIF 5

operaciones que continúan, para todos los periodos sobre los que se presente información. Se mencionará expresamente que los importes relativos a los periodos anteriores han sido objeto de una nueva presentación.

- 36A Una entidad que esté comprometida con un plan de venta, que implique la pérdida de control de una subsidiaria, revelará la información requerida en los párrafos 33 a 36, cuando la subsidiaria sea un grupo de activos para su disposición que cumpla la definición de una operación discontinuada de acuerdo con el párrafo 32.

Ganancias o pérdidas relacionadas con las operaciones que continúan

- 37 Cualquier ganancia o pérdida que surja de volver a medir un activo no corriente (o grupo de activos para su disposición) clasificado como mantenido para la venta, que no cumpla la definición de operación discontinuada, se incluirá en el resultado de las operaciones que continúan.

Presentación de un activo no corriente o grupo de activos para su disposición clasificado como mantenido para la venta

- 38 Una entidad presentará en el estado de situación financiera, de forma separada del resto de los activos, los activos no corrientes clasificados como mantenidos para la venta como los activos correspondientes a un grupo de activos para su disposición clasificado como mantenido para la venta. Los pasivos que formen parte de un grupo de activos para su disposición clasificado como mantenido para la venta, se presentarán en el estado de situación financiera de forma separada de los otros pasivos. Estos activos y pasivos no se compensarán, ni se presentarán como un único importe. Se revelará información, por separado, de las principales clases de activos y pasivos clasificados como mantenidos para la venta, ya sea en el estado de situación financiera o en las notas, salvo la excepción permitida en el párrafo 39. Una entidad presentará de forma separada los importes acumulados de los ingresos o de los gastos que se hayan reconocido en otro resultado integral y se refieran a los activos no corrientes (o grupos de activos para su disposición) clasificados como mantenidos para la venta.
- 39 Si el grupo de activos para su disposición es una subsidiaria adquirida recientemente, que cumple los criterios para ser clasificado como mantenido para la venta en el momento de la adquisición (véase el párrafo 11), no se requiere revelar información sobre las principales clases de activos y pasivos.
- 40 Una entidad no reclasificará ni presentará de nuevo importes ya presentados de activos no corrientes, o de activos y pasivos de grupos de activos para su disposición, que hayan estado clasificados como mantenidos para la venta en el estado de situación financiera en periodos anteriores, a fin de reflejar la misma clasificación que se les haya dado en el estado de situación financiera del último periodo presentado.

Información a revelar adicional

- 41 La entidad revelará en las notas la siguiente información, referida al periodo en el cual el activo no corriente (o grupo de activos para su disposición) haya sido clasificado como mantenido para la venta o vendido:
- (a) una descripción del activo no corriente (o grupo de activos para su disposición);
 - (b) una descripción de los hechos y circunstancias de la venta, o de los que hayan llevado a decidir la venta o disposición esperada, así como la forma y momento esperados para dicha disposición;
 - (c) la ganancia o pérdida reconocida de acuerdo con los párrafos 20 a 22 y, si no se presentase de forma separada en el estado del resultado integral, la partida de dicha cuenta donde se incluya ese resultado;
 - (d) si fuera aplicable, el segmento dentro del cual se presenta el activo no corriente (o grupo de activos para su disposición), de acuerdo con la NIIF 8 *Segmentos de Operación*.
- 42 Si se hubiesen aplicado el párrafo 26 o el 29, la entidad revelará, en el periodo en el que se decida cambiar el plan de venta del activo no corriente (o grupo de activos para su disposición), una descripción de los hechos y circunstancias que hayan llevado a tomar tal decisión, así como el efecto de la misma sobre los resultados de las operaciones, tanto para dicho periodo como para cualquier periodo anterior sobre el que se presente información.

Disposiciones transitorias

- 43 La NIIF será aplicada de forma prospectiva a los activos no corrientes (o grupos de activos para su disposición) que cumplan los criterios para ser clasificados como mantenidos para la venta, así como para las operaciones que cumplan los criterios para ser clasificadas como discontinuadas tras la entrada en vigor de la NIIF. La entidad puede aplicar los requerimientos de esta NIIF a todos los activos no corrientes (o grupos de activos para su disposición) que cumplan los criterios para ser clasificados como mantenidos para la venta, así como para las operaciones que cumplan los criterios para ser clasificadas como discontinuada, en cualquier fecha anterior a la entrada en vigor de la NIIF, siempre que las valoraciones y demás información necesaria para aplicar la NIIF, sea obtenida en la fecha en que se cumplieron los mencionados criterios.

Fecha de vigencia

- 44 Una entidad aplicará esta NIIF en los periodos anuales que comiencen a partir del 1 de enero de 2005. Se aconseja su aplicación anticipada. Si la entidad aplicase la NIIF para un periodo que comience antes del 1 de enero de 2005, revelará este hecho.
- 44A La NIC 1 (revisada en 2007) modificó la terminología utilizada en las NIIF. Además, modificó los párrafos 3 y 38, y añadió el párrafo 33A. Una entidad aplicará esas modificaciones a periodos anuales que comiencen a partir del 1 de

NIIF 5

enero de 2009. Si una entidad utiliza la NIC 1 (revisada en 2007) en un periodo anterior, aplicará las modificaciones a dicho periodo.

44B La NIC 27 *Estados Financieros Consolidados y Separados* (modificada en 2008) añadió el párrafo 33(d). Una entidad aplicará esa modificación para los periodos anuales que comiencen a partir del 1 de julio de 2009. Si la entidad aplicase la NIC 27 (modificada en 2008) a periodos anteriores, las modificaciones deberán aplicarse también a esos periodos. La modificación se aplicará de forma retroactiva.

44C Los párrafos 8A y 36A se añadieron mediante el documento *Mejoras a las NIIF* emitido en mayo de 2008. Una entidad aplicará esas modificaciones a periodos anuales que comiencen a partir del 1 de julio de 2009. Se permite su aplicación anticipada. Sin embargo, una entidad no aplicará las modificaciones en los periodos anuales que comiencen antes del 1 de julio de 2009 a menos que aplique también la NIC 27 (modificada en enero de 2008). Si una entidad aplicase estas modificaciones antes del 1 de julio de 2009, revelará este hecho. Una entidad aplicará las modificaciones de forma prospectiva desde la fecha en que aplicó por primera vez la NIIF 5, sujeta a las disposiciones transitorias establecidas en el párrafo 45 de la NIC 27 (modificada en enero de 2008).

44D La CINIIF 17 *Distribuciones, a los Propietarios, de Activos Distintos al Efectivo* emitida en noviembre de 2008 añadió los párrafos 5A, 12A y 15A y modificó el párrafo 8. Esas modificaciones se aplicarán de forma prospectiva a los activos no corrientes (o grupo de activos para su disposición) que se clasifiquen como mantenidos para distribuir a los propietarios en periodos anuales que comiencen a partir del 1 de julio de 2009. No se permite la aplicación retroactiva. Se permite su aplicación anticipada. Si la entidad aplicase las modificaciones a periodos que comiencen antes del 1 de julio de 2009, revelará este hecho y también aplicará la NIIF 3 *Combinaciones de Negocios* (revisada en 2008), la NIC 27 (modificada en enero de 2008) y la CINIIF 17.

44E El párrafo 5B fue añadido por *Mejoras a las NIIF* emitido en abril de 2009. Una entidad aplicará esas modificaciones de forma prospectiva en los periodos anuales que comiencen a partir del 1 enero de 2010. Se permite su aplicación anticipada. Si una entidad aplicase la modificación en un periodo que comience con anterioridad, revelará ese hecho.

44F [Eliminado]

44G La NIIF 11 *Acuerdos Conjuntos*, emitida en mayo de 2011, modificó el párrafo 28. Una entidad aplicará esa modificación cuando aplique la NIIF 11.

44H La NIIF 13 *Medición del Valor Razonable*, emitida en mayo de 2011 modificó la definición de valor razonable del Apéndice A. Una entidad aplicará esa modificación cuando aplique la NIIF 13.

44I *Presentación de Partidas de Otro Resultado Integral* (Modificaciones a la NIC 1) emitido en junio de 2011, modificó el párrafo 33A. Una entidad aplicará esas modificaciones cuando aplique la NIC 1 modificada en junio de 2011.

44J [Eliminado]

NIIF 5

- 44K La NIIF 9, emitida en julio de 2014, modificó el párrafo 5 y eliminó los párrafos 44F y 44J. Una entidad aplicará esas modificaciones cuando aplique la NIIF 9.
- 44L *Mejoras Anuales a las NIIF, Ciclo 2012-2014*, emitida en septiembre de 2014, modificó los párrafos 26 a 29 y añadió el párrafo 26A. Una entidad aplicará esas modificaciones de forma prospectiva de acuerdo con la NIC 8 *Políticas Contables, Cambios en las Estimaciones Contables y Errores* a los cambios en un método de disposición que tengan lugar en periodos anuales que comiencen a partir del 1 de enero de 2016. Se permite su aplicación anticipada. Si una entidad aplicase las modificaciones en un periodo que comience con anterioridad, revelará ese hecho.

Derogación de la NIC 35

- 45 Esta NIIF reemplaza a la NIC 35 *Operaciones en Discontinuación*.

NIIF 5

Apéndice A Definiciones de términos

Este Apéndice forma parte integrante de la NIIF.

activo corriente	Una entidad clasificará un activo como corriente cuando: <ul style="list-style-type: none">(a) espera realizar el activo, o tiene la intención de venderlo o consumirlo en su ciclo normal de operación;(b) mantiene el activo principalmente con fines de negociación;(c) espera realizar el activo dentro de los doce meses siguientes al periodo sobre el que se informa; o(d) el activo es efectivo o equivalente al efectivo (como se define en la NIC 7) a menos que éste se encuentre restringido y no pueda ser intercambiado ni utilizado para cancelar un pasivo por un ejercicio mínimo de doce meses después del ejercicio sobre el que se informa.
activo no corriente	Un activo que no cumple la definición de activo corriente .
altamente probable	Con una probabilidad significativamente mayor de que ocurra que de que no ocurra.
componente de la entidad	Las operaciones y flujos de efectivo que pueden ser distinguidos claramente del resto de la entidad, tanto desde un punto de vista de la operación como a efectos de información financiera.
compromiso firme de compra	Un acuerdo con un tercero no vinculado, que compromete a ambas partes y por lo general es exigible legalmente, que (a) especifica todas las condiciones significativas, incluyendo el precio y el plazo de las transacciones, y (b) incluye una penalización por incumplimiento lo suficientemente significativa para que el cumplimiento del acuerdo sea altamente probable .
costos de venta	Los costos incrementales directamente atribuibles a la disposición de un activo (o grupo de activos para su disposición), excluyendo los costos financieros y los gastos por impuestos a las ganancias.
grupo de activos para su disposición	Un grupo de activos del que se va a disponer, ya sea por venta o por otra vía, de forma conjunta como grupo en una única operación, junto con los pasivos directamente asociados con tales activos que se vayan a transferir en la transacción. El grupo incluirá la plusvalía adquirida en una combinación de negocios, si el grupo es una unidad generadora de efectivo a la que se haya atribuido la plusvalía de acuerdo con los requisitos de los párrafos 80 a 87 de la NIC 36 <i>Deterioro del Valor de los Activos</i> (según la revisión de 2004) o bien si se trata de una operación dentro de esa unidad generadora de efectivo.

NIIF 5

importe recuperable	El mayor entre el valor razonable menos los costos de venta de un activo y su valor en uso .
operación discontinuada	<p>Un componente de la entidad que ha sido dispuesto, o bien que ha sido clasificado como mantenido para la venta y:</p> <ul style="list-style-type: none">(a) representa una línea de negocio o un área geográfica, que es significativa y puede considerarse separada del resto;(b) es parte de un único plan coordinado para disponer de una línea de negocio o de un área geográfica de la operación que sea significativa y pueda considerarse separada del resto; o(c) es una entidad subsidiaria adquirida exclusivamente con la finalidad de revenderla.
probable	Que tiene más probabilidad de que ocurra que de lo contrario.
unidad generadora de efectivo	El grupo identificable de activos más pequeño que genera entradas de efectivo que sean, en buena medida, independientes de los flujos de efectivo derivados de otros activos o grupos de activos.
valor en uso	El valor actual de los flujos futuros estimados de efectivo que se espera se deriven del uso continuado de un activo y de su disposición al final de su vida útil.
valor razonable	<i>Valor razonable</i> es el precio que se recibiría por vender un activo o que se pagaría por transferir un pasivo en una transacción ordenada entre participantes del mercado en la fecha de la medición. (Véase la NIIF 13)

NIIF 5

Apéndice B Suplemento de aplicación

Este Apéndice forma parte integrante de la NIIF.

Extensión del periodo requerido para completar una venta

- B1 Como se recoge en el párrafo 9, una ampliación del periodo requerido para completar una venta no impide que un activo (o grupo de activos para su disposición) se clasifique como mantenido para la venta, si el retraso está causado por hechos o circunstancias fuera del control de la entidad y existen evidencias suficientes de que la entidad sigue comprometida con su plan de venta del activo (o grupo de activos para su disposición). En consecuencia, se eximirá a la entidad de aplicar el requisito de un año, establecido en el párrafo 8, en las siguientes situaciones en las cuales se pongan de manifiesto estos hechos o circunstancias:
- (a) En la fecha en que la entidad se comprometa con un plan para vender un activo no corriente (o grupo de activos para su disposición), exista una expectativa razonable de que otros terceros (distintos del comprador) impondrán condiciones sobre la transferencia del activo (o grupo de activos para su disposición) que ampliarán el periodo necesario para completar la venta, y:
 - (i) las acciones necesarias para responder a esas condiciones no puedan ser iniciadas hasta después de que se haya obtenido el *compromiso firme de compra*; y
 - (ii) sea altamente probable un compromiso firme de compra en el plazo de un año.
 - (b) La entidad obtenga un compromiso firme de compra y, como resultado, el comprador u otros terceros hayan impuesto de forma inesperada condiciones sobre la transferencia del activo no corriente (o grupo de activos para su disposición) clasificado previamente como mantenido para la venta, que extenderán el periodo exigido para completar la venta, y:
 - (i) han sido tomadas a tiempo las acciones necesarias para responder a las condiciones impuestas; y
 - (ii) se espera una resolución favorable de los factores que originan el retraso.
 - (c) Durante el periodo inicial de un año, surgen circunstancias que previamente fueron consideradas improbables y, como resultado, el activo no corriente (o grupo de activos para su disposición) previamente clasificado como mantenido para la venta no se ha vendido al final de ese periodo, y:
 - (i) durante el periodo inicial de un año, la entidad emprendió las acciones necesarias para responder al cambio de las circunstancias,

NIIF 5

- (ii) los activos no corrientes (o grupos de activos para su disposición) están siendo comercializados de forma activa a un precio razonable, dado el cambio en las circunstancias; y
- (iii) se cumplen los criterios establecidos en los párrafos 7 y 8.

NIIF 5

Apéndice C

Modificaciones a otras NIIF

Las modificaciones de este apéndice se aplicarán en los periodos anuales que comiencen a partir del 1 de enero de 2005. Si una entidad aplica esta NIIF para un periodo anterior, estas modificaciones tendrán también vigencia para el mismo.

* * * * *

Las modificaciones contenidas en este apéndice cuando se emitió esta NIIF en 2004 se han incorporado a las NIIF pertinentes publicadas en este volumen.

NIIF 7

Instrumentos Financieros: Información a Revelar

En abril de 2001 el Consejo de Normas Internacionales de Contabilidad (el Consejo) adoptó la NIC 30 *Información a Revelar en los Estados Financieros de Bancos e Instituciones Financieras Similares*, que había sido originalmente emitida por el Comité de Normas Internacionales de Contabilidad en agosto de 1990.

En agosto de 2005 el Consejo emitió las NIIF 7 *Instrumentos Financieros*, que sustituyó a la NIC 30 y trasladó los requerimientos de información a revelar de la NIC 32 *Instrumentos Financieros: Presentación e Información a Revelar*. La NIC 32 se denominó nuevamente como NIC 32 *Instrumentos Financieros: Presentación*. La NIC 1 *Presentación de Estados Financieros* (revisada en 2007) modificó la terminología utilizada en las NIIF, incluida la NIIF 7. En marzo de 2009 el IASB mejoró la información a revelar sobre el valor razonable y los riesgos de liquidez en la NIIF 7.

El Consejo también modificó la NIIF 7 para reflejar que se había emitido una norma de instrumentos financieros nueva—NIIF 9 *Instrumentos Financieros*, relacionada con la clasificación de activos y pasivos financieros.

La NIIF 7 fue también modificada en octubre de 2010 para requerir que las entidades amplíen la información a revelar para todos los activos financieros transferidos que no se den de baja en cuentas cuando haya habido alguna implicación continuada en un activo transferido. El Consejo modificó la NIIF 7 en diciembre de 2011 para mejorar la información a revelar en acuerdos de compensación asociados con activos financieros y pasivos financieros.

Otras Normas han realizado modificaciones de menor importancia en la NIIF 7. Estas incluyen la *Exención Limitada de la Información a Revelar Comparativa de la NIIF 7 para Entidades que Adoptan por Primera Vez las NIIF* (Modificación a la NIIF 1) (emitida en enero de 2010), *Mejoras a las NIIF* (emitida en mayo de 2010), NIIF 10 *Estados Financieros Consolidados* (emitida en mayo de 2011), NIIF 11 *Acuerdos Conjuntos* (emitida en mayo de 2011), NIIF 13 *Medición del Valor Razonable* (emitida en mayo de 2011), *Presentación de Partidas de Otro Resultado Integral* (Modificaciones a la NIC 1) (emitida en junio de 2011), *Fecha de Vigencia Obligatoria e Información a Revelar de Transición* [Modificaciones a la NIIF 9 (2009), NIIF 9 (2010) y la NIIF 7] (emitida en diciembre de 2011), *Entidades de Inversión* (Modificaciones a las NIIF 10, NIIF 12 y NIC 27) (emitida en octubre de 2012) y NIIF 9 *Instrumentos Financieros* (Contabilidad de Coberturas y modificaciones a la NIIF 9, NIIF 7 y NIC 39) (emitida en noviembre de 2013), *Mejoras Anuales a las NIIF, Ciclo 2012-2014* (emitida en septiembre de 2014), *Iniciativa sobre Información a Revelar* (Modificaciones a la NIC 1) (emitida en diciembre de 2014), *Mejoras Anuales a las Normas NIIF, Ciclo 2014-2016* (emitida en diciembre de 2016) y NIIF 16 *Arrendamientos* (emitida en enero de 2016).

NIIF 7

ÍNDICE

desde el párrafo

NORMA INTERNACIONAL DE INFORMACIÓN FINANCIERA 7 INSTRUMENTOS FINANCIEROS: INFORMACIÓN A REVELAR

OBJETIVO	1
ALCANCE	3
CLASES DE INSTRUMENTOS FINANCIEROS Y NIVEL DE INFORMACIÓN	6
RELEVANCIA DE LOS INSTRUMENTOS FINANCIEROS EN LA SITUACIÓN FINANCIERA Y EL RENDIMIENTO	7
Estado de situación financiera	8
Estado del resultado integral	20
Otra información a revelar	21
NATURALEZA Y ALCANCE DE LOS RIESGOS QUE SURGEN DE LOS INSTRUMENTOS FINANCIEROS	31
Información cualitativa	33
Información cuantitativa	34
TRANSFERENCIAS DE ACTIVOS FINANCIEROS	42A
Activos financieros transferidos que no se dan de baja en cuentas en su totalidad	42D
Activos financieros transferidos que se dan de baja en su totalidad	42E
Información adicional	42H
APLICACIÓN INICIAL DE LA NIIF 9	42I
FECHA DE VIGENCIA Y TRANSICIÓN	43
DEROGACIÓN DE LA NIC 30	45
APÉNDICES	
A Definiciones de términos	
B Guía de aplicación	
C Modificaciones a otras NIIF	

CON RESPECTO A LOS DOCUMENTOS COMPLEMENTARIOS ENUMERADOS A CONTINUACIÓN, VÉASE LA PARTE B DE ESTA EDICIÓN

APROBACIÓN POR EL CONSEJO DE LA NIIF 7 EMITIDA EN AGOSTO DE 2005

APROBACIÓN POR EL CONSEJO DE LAS MODIFICACIONES A LA NIIF 7:

Mejora de la Información a Revelar sobre Instrumentos Financieros emitido en marzo de 2009

El documento *Información a Revelar—Transferencias de Activos Financieros* emitido en octubre de 2010

Fecha de Vigencia Obligatoria de la NIIF 9 e Información a Revelar de Transición [Modificaciones a la NIIF 9 (2009), NIIF 9 (2010) y la NIIF 7] emitido en diciembre de 2011

NIIF 7

Información a Revelar—Compensación de Activos Financieros y Pasivos Financieros (Modificaciones a la NIIF 7) emitido en diciembre de 2011

NIIF 9 Instrumentos Financieros (Contabilidad de Coberturas y modificaciones a las NIIF 9, NIIF 7 y NIC 39) emitida en noviembre de 2013

FUNDAMENTOS DE LAS CONCLUSIONES

APÉNDICE

Modificaciones a los Fundamentos de las Conclusiones de otras NIIF

GUÍA DE IMPLEMENTACIÓN

APÉNDICE

Modificaciones a las guías establecidas en otras NIIF

NIIF 7

La Norma Internacional de Información Financiera 7 *Instrumentos Financieros: Información a Revelar* (NIIF 7) está contenida en los párrafos 1 a 45 y en los Apéndices A a C. Todos los párrafos tienen igual valor normativo. Los párrafos en letra **negrita** establecen los principios básicos. Los términos definidos en el Apéndice A están en letra *cursiva* la primera vez que aparecen en la Norma. Las definiciones de otros términos están contenidas en el Glosario de las Normas Internacionales de Información Financiera. La NIIF 7 debe ser entendida en el contexto de su objetivo y de los Fundamentos de las Conclusiones, del *Prólogo a las Normas Internacionales de Información Financiera* y del *Marco Conceptual para la Información Financiera*. La NIC 8 *Políticas Contables, Cambios en las Estimaciones Contables y Errores* proporciona una base para seleccionar y aplicar las políticas contables en ausencia de guías explícitas.

Norma Internacional de Información Financiera 7 ***Instrumentos Financieros: Información a Revelar***

Objetivo

- 1 El objetivo de esta NIIF es requerir a las entidades que, en sus estados financieros, revelen información que permita a los usuarios evaluar:
- (a) la relevancia de los instrumentos financieros en la situación financiera y en el rendimiento de la entidad; y
 - (b) la naturaleza y alcance de los riesgos procedentes de los instrumentos financieros a los que la entidad se haya expuesto durante el periodo y lo esté al final del periodo sobre el que se informa, así como la forma de gestionar dichos riesgos.
- 2 Los principios contenidos en esta NIIF complementan a los de reconocimiento, medición y presentación de los activos financieros y los pasivos financieros de la NIC 32 *Instrumentos Financieros: Presentación* y de la NIIF 9 *Instrumentos Financieros*.

Alcance

- 3 Esta NIIF deberá aplicarse por todas las entidades, a todo tipo de instrumentos financieros, excepto a:
- (a) Aquellas participaciones en subsidiarias, asociadas o negocios conjuntos, que se contabilicen de acuerdo con la NIIF 10 *Estados Financieros Consolidados*, NIC 27 *Estados Financieros Separados* o NIC 28 *Inversiones en Asociadas y Negocios Conjuntos*. No obstante, en algunos casos la NIIF 10, la NIC 27 o la NIC 28 requieren o permiten que una entidad contabilice las participaciones en una subsidiaria, asociada o negocio conjunto aplicando la NIIF 9; en esos casos, las entidades aplicarán los requerimientos de esta NIIF y, para aquellas medidas a valor razonable, los requerimientos de la NIIF 13 *Medición del Valor Razonable*. Las entidades aplicarán también esta NIIF a todos los derivados vinculados a las participaciones en subsidiarias, asociadas o negocios conjuntos, a menos que el derivado cumpla la definición de un instrumento de patrimonio de la NIC 32.
 - (b) Los derechos y obligaciones de los empleadores surgidos por los planes de beneficios a los empleados a los que se les aplique la NIC 19 *Beneficios a los Empleados*.
 - (c) [eliminado]
 - (d) los contratos de seguro, según se definen en la NIIF 4 *Contratos de Seguro*. No obstante, esta NIIF se aplicará a los derivados implícitos en contratos de seguro, siempre que la NIIF 9 requiera que la entidad los contabilice por separado. Además, un emisor aplicará esta NIIF a los *contratos de garantía financiera* si aplica la NIIF 9 en el reconocimiento y medición de

NIIF 7

esos contratos, pero aplicará la NIIF 4 si decidiese, de acuerdo con el apartado (d) del párrafo 4 de la NIIF 4, aplicar dicha NIIF 4 para su reconocimiento y medición.

- (e) Los instrumentos financieros, contratos y obligaciones que surjan de transacciones con pagos basados en acciones a los que se aplique la NIIF 2 *Pagos Basados en Acciones*, excepto que esta NIIF se aplique a contratos dentro del alcance de la NIIF 9.
 - (f) Instrumentos que requieran ser clasificados como instrumentos de patrimonio de acuerdo con los párrafos 16A y 16B o los párrafos 16C y 16D de la NIC 32.
- 4 Esta NIIF se aplicará tanto a los instrumentos financieros que se reconozcan contablemente como a los que no se reconozcan. Los instrumentos financieros reconocidos comprenden activos financieros y pasivos financieros que estén dentro del alcance de la NIIF 9. Los instrumentos financieros no reconocidos comprenden algunos instrumentos financieros que, aunque están fuera del alcance de la NIIF 9, entran dentro del alcance de esta NIIF.
- 5 Esta NIIF se aplicará a los contratos de compra o venta de una partida no financiera que esté dentro del alcance de la NIIF 9.
- 5A Los requerimientos de información a revelar sobre riesgo crediticio de los párrafos 35A a 35N se aplicarán a los derechos que la NIIF 15 *Ingresos de Actividades Ordinarias Procedentes de Contratos con Clientes* especifica que se contabilicen de acuerdo con la NIIF 9, a efectos del reconocimiento de las ganancias o pérdidas por deterioro de valor. Las referencias en estos párrafos a activos financieros o pasivos financieros incluirán esos derechos a menos que se especifique otra cosa.

Clases de instrumentos financieros y nivel de información

- 6 Cuando esta NIIF requiera que la información se suministre por clases de instrumentos financieros, una entidad los agrupará en clases que sean apropiadas según la naturaleza de la información a revelar y que tengan en cuenta las características de dichos instrumentos financieros. Una entidad suministrará información suficiente para permitir la conciliación con las partidas presentadas en las partidas del estado de situación financiera.

Relevancia de los instrumentos financieros en la situación financiera y el rendimiento

- 7 **Una entidad revelará información que permita a los usuarios de sus estados financieros evaluar la significatividad de los instrumentos financieros en su situación financiera y en su rendimiento.**

Estado de situación financiera

Categorías de activos financieros y pasivos financieros

- 8 Se revelarán, ya sea en el estado de situación financiera o en las notas, los importes en libros de cada una de las siguientes categorías definidas en la NIIF 9:

NIIF 7

- (a) Activos financieros medidos al valor razonable con cambios en resultados, mostrando por separado: (i) los designados como tales en el momento de su reconocimiento inicial o posteriormente de acuerdo con el párrafo 6.7.1 de la NIIF 9, y (ii) los medidos obligatoriamente al valor razonable con cambios en resultados de acuerdo con la NIIF 9.
- (b) a (d) [eliminados]
- (e) Pasivos financieros medidos al valor razonable con cambios en resultados, mostrando por separado: (i) los designados como tales en el momento de su reconocimiento inicial o posteriormente de acuerdo con el párrafo 6.7.1 de la NIIF 9, y (ii) los que cumplan la definición de mantenido para negociar de la NIIF 9.
- (f) Activos financieros medidos al costo amortizado.
- (g) Pasivos financieros medidos al costo amortizado.
- (h) Activos financieros medidos a valor razonable con cambios en otro resultado integral, mostrando por separado (i) los activos financieros que se miden a valor razonable con cambios en otro resultado integral de acuerdo con el párrafo 4.1.2A de la NIIF 9; e (ii) inversiones en instrumentos de patrimonio designados como tales en el momento del reconocimiento inicial de acuerdo con el párrafo 5.7.5 de la NIIF 9.

Activos financieros o pasivos financieros al valor razonable con cambios en resultados

9 Si la entidad ha designado un activo financiero (o grupo de activos financieros) como medido al valor razonable con cambios en resultados que en otro caso se mediría a valor razonable con cambios en otro resultado integral o al costo amortizado, revelará:

- (a) El máximo nivel de exposición al *riesgo de crédito* [véase el apartado (a) del párrafo 36] del activo financiero (o del grupo de activos financieros) al final del periodo de presentación.
- (b) El importe por el que se mitiga dicho máximo nivel de exposición al riesgo crediticio mediante el uso de derivados de crédito o instrumentos similares [véase el párrafo 36(b)].
- (c) El importe de la variación, durante el período y la acumulada, del valor razonable del activo financiero (o del grupo de activos financieros) que sea atribuible a las variaciones en el riesgo de crédito del activo financiero, determinado como:
 - (i) el importe de la variación del valor razonable que no sea atribuible a cambios en las condiciones de mercado que dan lugar a *riesgo de mercado*; o
 - (ii) el importe que resulte de la aplicación de un método alternativo, si la entidad cree que de esta forma representa más fielmente la variación del valor razonable que sea atribuible a cambios en el riesgo de crédito del activo.

NIIF 7

Los cambios en las condiciones de mercado que ocasionan riesgo de mercado incluyen las variaciones en una tasa de interés (de referencia) observada, en el precio de una materia prima cotizada, en una tasa de cambio de moneda extranjera o en un índice de precios o tasas.

- (d) El importe de la variación del valor razonable de cualesquiera derivados de crédito o instrumentos similares vinculados, durante el período y la acumulada desde que el activo financiero se hubiera designado.

10 Si la entidad ha designado un pasivo financiero como a valor razonable con cambios en resultados de acuerdo con el párrafo 4.2.2 de la NIIF 9 y se requiere que presente los efectos de cambios en ese riesgo de crédito del pasivo en otro resultado integral (véase el párrafo 5.7.7 de la NIIF 9), revelará:

- (a) El importe del cambio, de forma acumulada, en el valor razonable del pasivo financiero que es atribuible a cambios en el riesgo de crédito de ese pasivo (véase los párrafos B5.7.13 a B5.7.20 de la NIIF 9 donde encontrar guías para determinar los efectos de cambios en el riesgo de crédito del pasivo).
- (b) La diferencia entre el importe en libros del pasivo financiero y el importe que la entidad estaría obligada contractualmente a pagar al tenedor de la obligación, en el momento del vencimiento.
- (c) Cualquier transferencia de ganancias o pérdidas acumuladas dentro de patrimonio durante el periodo incluyendo la razón para estas transferencias.
- (d) Si un pasivo se da de baja en cuentas durante el periodo, el importe (si lo hubiera) presentado en otro resultado integral que se produjo en el momento de la baja en cuentas.

10A Si una entidad ha designado un pasivo financiero como a valor razonable con cambios en resultados de acuerdo con el párrafo 4.2.2 de la NIIF 9 y se requiere que presente todos los cambios en el valor razonable de ese pasivo (incluyendo los efectos de cambios en el riesgo de crédito del pasivo) en el resultado del periodo (véase los párrafos 5.7.7 y 5.7.8 de la NIIF 9), revelará:

- (a) el importe del cambio, durante el periodo y de forma acumulada, en el valor razonable del pasivo financiero que es atribuible a cambios en el riesgo crediticio de ese pasivo (véase los párrafos B5.7.13 a B5.7.20 de la NIIF 9 donde encontrar guías para determinar los efectos de cambios en el riesgo crediticio de pasivo); y
- (b) La diferencia entre el importe en libros del pasivo financiero y el importe que la entidad estaría obligada contractualmente a pagar al tenedor de la obligación, en el momento del vencimiento.

11 La entidad revelará también:

- (a) Una descripción detallada de los métodos utilizados para cumplir con los requerimientos de los párrafos 9(c), 10(a) y 10A(a) y el párrafo 5.7.7(a) de la NIIF 9, incluyendo una explicación de la razón por la que el método es apropiado.

NIIF 7

- (b) Si la entidad creyese que la información a revelar facilitada en el estado de situación financiera o en las notas para cumplir con los requerimientos en los párrafos 9(c), 10(a) o 10A(a) o el párrafo 5.7.7(a) de la NIIF 9 no representa fielmente la variación del valor razonable del activo financiero o del pasivo financiero que sea atribuible a cambios en su riesgo de crédito, las razones por las que ha llegado a esta conclusión y los factores que cree que son relevantes.
- (c) Una descripción detallada de la metodología o metodologías utilizadas para determinar si presentar los efectos de cambios en un riesgo de crédito de pasivo en otro resultado integral crearía o aumentaría una asimetría contable en el resultado del periodo (véanse los párrafos 5.7.7 y 5.7.8 de la NIIF 9). Si se requiere que una entidad presente los efectos de cambios en un riesgo de crédito de pasivo en el resultado del periodo (véase el párrafo 5.7.8 de la NIIF 9), la información a revelar debe incluir una descripción detallada de la relación económica descrita en el párrafo B5.7.6 de la NIIF 9.

Inversiones en instrumentos de patrimonio designados al valor razonable con cambios en otro resultado integral de acuerdo con el párrafo 5.7.5 de la NIIF 9

- 11A Si una entidad ha designado inversiones en instrumentos de patrimonio a medir a valor razonable con cambios en otro resultado integral, conforme permite el párrafo 5.7.5 de la NIIF 9, revelará:
 - (a) Qué inversiones en instrumentos de patrimonio se han designado para que se midan a valor razonable con cambios en otro resultado integral.
 - (b) Las razones para utilizar esta presentación alternativa.
 - (c) El valor razonable de cada una de estas inversiones al final del periodo de presentación.
 - (d) Los dividendos reconocidos durante el periodo, mostrando por separado los relacionados con inversiones dadas de baja en cuentas durante el periodo de presentación y las relacionadas con inversiones mantenidas al final del periodo de presentación.
 - (e) Cualquier transferencia de ganancias o pérdidas acumuladas dentro de patrimonio durante el periodo incluyendo la razón para estas transferencias.
- 11B Si una entidad da de baja en cuentas inversiones en instrumentos de patrimonio medidos a valor razonable con cambios en otro resultado integral durante el periodo de presentación, revelará:
 - (a) Las razones para disponer de las inversiones.
 - (b) El valor razonable de la inversión en la fecha de baja en cuentas.
 - (c) La ganancia o pérdida acumulada en el momento de la disposición.

Reclasificación

- 12 a [Eliminados]
- 12A

NIIF 7

- 12B Una entidad revelará si, en los periodos sobre los que se informa actual o anteriores, se ha reclasificado cualquier activo financiero de acuerdo con el párrafo 4.4.1 de la NIIF 9. Para cada uno de estos sucesos, una entidad revelará:
- (a) La fecha de reclasificación.
 - (b) Una explicación detallada del cambio en el modelo de negocio y una descripción cualitativa de su efecto sobre los estados financieros de la entidad.
 - (c) El importe reclasificado a cada una de esas categorías o fuera de éstas.
- 12C Para cada periodo de presentación siguiente a la reclasificación hasta la baja en cuentas, una entidad revelará los activos reclasificados desde la categoría de valor razonable con cambios en resultados, de forma que se midan al costo amortizado o a valor razonable con cambios en otro resultado integral de acuerdo con el párrafo 4.4.1 de la NIIF 9:
- (a) la tasa de interés efectiva determinada en la fecha de la reclasificación; y
 - (b) los ingresos por intereses reconocidos.
- 12D Si, desde su última fecha de presentación, una entidad ha reclasificado activos financieros desde la categoría de valor razonable con cambios en otro resultado integral, de forma que se miden al costo amortizado, o desde la categoría de valor razonable con cambios en resultados, de forma que se miden al costo amortizado o a valor razonable con cambios en otro resultado integral, revelará:
- (a) el valor razonable de los activos financieros al final del periodo de presentación; y
 - (b) la ganancia o pérdida del valor razonable que tendría que haber sido reconocida en el resultado del periodo o en otro resultado integral durante el periodo de presentación si los activos financieros no se hubieran reclasificado.
- 13 [Eliminado]

Compensación de activos financieros y pasivos financieros

- 13A La información a revelar de los párrafos 13B a 13E amplía los otros requerimientos de información a revelar de esta NIIF y se requiere para todos los instrumentos financieros reconocidos que se compensan de acuerdo con el párrafo 42 de la NIC 32. Esta información a revelar también se aplica a los instrumentos financieros reconocidos que están sujetos a un acuerdo maestro de compensación exigible o acuerdo similar, independientemente de si se compensan de acuerdo con el párrafo 42 de la NIC 32.
- 13B Una entidad revelará información para permitir a los usuarios de sus estados financieros evaluar el efecto o efecto potencial de los acuerdos de compensación sobre la situación financiera de la entidad. Esto incluye el efecto o efecto potencial de los derechos de compensación asociados con los activos financieros reconocidos y pasivos financieros reconocidos de la entidad que quedan dentro del alcance del párrafo 13A.
- 13C Para cumplir el objetivo del párrafo 13B, una entidad revelará, al final del periodo sobre el que se informa, la siguiente información cuantitativa de forma

NIIF 7

separada para los activos financieros reconocidos y pasivos financieros reconocidos que quedan dentro del alcance del párrafo 13A:

- (a) los importes brutos de los activos financieros reconocidos y pasivos financieros reconocidos;
- (b) los importes que están compensados de acuerdo con los criterios del párrafo 42 de la NIC 32, cuando determinen los importes netos presentados en el estado de situación financiera;
- (c) los importes netos presentados en el estado de situación financiera;
- (d) los importes sujetos a un acuerdo maestro de compensación exigible o acuerdo similar que no están incluidos de otra forma en el párrafo 13C(b), incluyendo:
 - (i) los importes relativos a instrumentos financieros reconocidos que no cumplen alguno o todos los criterios de compensación del párrafo 42 de la NIC 32; y
 - (ii) los importes relativos a garantías financieras (incluyendo garantías colaterales de efectivo); y
- (e) el importe neto después de deducir los importes de (d) de los importes de (c) anteriores.

La información requerida por este párrafo se presentará en formato de tabla, de forma separada para los activos financieros y pasivos financieros, a menos que sea más apropiado otro formato.

- 13D El importe total revelado de acuerdo con el párrafo 13C(d) para un instrumento se limitará al importe del párrafo 13C(c) para ese instrumento.
- 13E Una entidad incluirá una descripción en la información a revelar de los derechos de compensación asociados con los activos financieros reconocidos y pasivos financieros reconocidos de la entidad sujetos a acuerdos maestros de compensación exigibles y acuerdos similares que se revelan de acuerdo con el párrafo 13C(d), incluyendo la naturaleza de esos derechos.
- 13F Si la información requerida por los párrafos 13B a 13E se revela en más de una nota a los estados financieros, una entidad hará referencias cruzadas entre esas notas.

Garantía colateral

- 14 Una entidad revelará:
 - (a) el importe en libros de los activos financieros pignoralados como garantía colateral de pasivos o pasivos contingentes, incluyendo los importes que hayan sido reclasificados de acuerdo con el párrafo 3.2.23(a) de la NIIF 9; y
 - (b) los plazos y condiciones relacionados con su pignoración.
- 15 Cuando una entidad haya recibido una garantía colateral (consistente en activos financieros o no financieros) y esté autorizada a venderla o a pignorarla sin que se haya producido un incumplimiento por parte del propietario de la garantía, revelará:

NIIF 7

- (a) el valor razonable de la garantía colateral poseída;
- (b) el valor razonable de la garantía colateral vendida o nuevamente pignorada, y si la entidad tiene alguna obligación de devolverla; y
- (c) los plazos y condiciones asociadas a la utilización de la garantía colateral.

Cuenta correctora para pérdidas crediticias

16 [Eliminado]

16A El importe en libros de los activos financieros medidos a valor razonable con cambios en otro resultado integral de acuerdo con el párrafo 4.1.2A de la NIIF 9 no se reduce por una corrección de valor por pérdidas y una entidad no presentará la corrección de valor por pérdidas de forma separada en el estado de situación financiera como una reducción del importe en libros del activo financiero. Sin embargo, una entidad revelará la corrección de valor por pérdidas en las notas a los estados financieros.

Instrumentos financieros compuestos con múltiples derivados implícitos

17 Cuando una entidad haya emitido un instrumento que contiene un componente de pasivo y otro de patrimonio (véase el párrafo 28 de la NIC 32), y el instrumento incorpore varios derivados implícitos cuyos valores fueran interdependientes (como es el caso de un instrumento de deuda convertible con una opción de rescate), informará la existencia de esas características.

Incumplimientos y otras infracciones

18 Para los *préstamos por pagar* reconocidos al final del periodo sobre el que se informa, una entidad revelará:

- (a) detalles de los incumplimientos durante el período que se refieran al principal, a los intereses, a los fondos de amortización para cancelación de deudas o a las condiciones de rescate relativas a esos préstamos por pagar;
- (b) el importe en libros de los préstamos por pagar que estén impagados al final del periodo sobre el que se informa; y
- (c) si el incumplimiento ha sido corregido o si se han renegociado las condiciones de los préstamos por pagar antes de la fecha de autorización para emisión de los estados financieros.

19 Si durante el período se hubieran producido infracciones de las condiciones del acuerdo de préstamo, distintas de las descritas en el párrafo 18, y que autoricen al prestamista a reclamar el correspondiente pago, una entidad incluirá la misma información requerida en el párrafo 18 (a menos que, al final del periodo sobre el que se informa o antes, las infracciones se hubieran corregido o las condiciones del préstamo se hubieran renegociado).

Estado del resultado integral

Partidas de ingresos, gastos, ganancias o pérdidas

20 Una entidad revelará las siguientes partidas de ingresos, gastos, ganancias o pérdidas, ya sea en el estado del resultado integral o en las notas:

- (a) ganancias o pérdidas netas por:
 - (i) Activos financieros o pasivos financieros medidos al valor razonable con cambios en resultados, mostrando de forma separada las correspondientes a los activos financieros o pasivos financieros designados como tales en el momento del reconocimiento inicial o posteriormente de acuerdo con el párrafo 6.7.1 de la NIIF 9, y las de los activos financieros o pasivos financieros que se hayan medido obligatoriamente al valor razonable con cambios en resultados de acuerdo con la NIIF 9 (por ejemplo pasivos financieros que cumplen la definición de mantenidos para negociar de la NIIF 9). Para activos financieros designados como a valor razonable con cambios en resultados, una entidad mostrará por separado el importe de ganancias o pérdidas reconocidas en otro resultado integral y el importe reconocido en el resultado del periodo.
 - (ii) a (iv) [eliminados]
 - (v) Pasivos financieros medidos al costo amortizado.
 - (vi) Activos financieros medidos al costo amortizado.
 - (vii) Inversiones en instrumentos de patrimonio designados al valor razonable con cambios en otro resultado integral de acuerdo con el párrafo 5.7.5 de la NIIF 9.
 - (viii) Activos financieros medidos a valor razonable con cambios en otro resultado integral de acuerdo con el párrafo 4.1.2A de la NIIF 9, mostrando por separado el importe de ganancias o pérdidas reconocido en otro resultado integral durante el periodo y el importe reclasificado en el momento de la baja en cuentas desde otro resultado integral acumulado al resultado del periodo.
- (b) Los ingresos por intereses totales y los gastos por intereses totales (calculados utilizando el método del interés efectivo) para activos financieros que se miden al costo amortizado o que se miden a valor razonable con cambios en otro resultado integral, de acuerdo con el párrafo 4.1.2A de la NIIF 9 (mostrando estos importes por separado); o pasivos financieros que no están medidos al valor razonable con cambios en resultados.
- (c) Ingresos y gastos por comisiones (distintos de los importes incluidos al determinar la tasa de interés efectiva) que surjan de:
 - (i) activos financieros y pasivos financieros que no están al valor razonable con cambios en resultados; y

NIIF 7

- (ii) actividades fiduciarias o de administración que supongan la tenencia o inversión de activos por cuenta de individuos, fideicomisos, planes de prestaciones por retiro u otras instituciones.

(d) [eliminado]

(e) [eliminado]

- 20A Una entidad revelará un desglose de la ganancia o pérdida reconocida en el estado del resultado integral que surge de la baja en cuentas de activos financieros medidos al costo amortizado, mostrando por separado las ganancias y pérdidas surgidas de la baja en cuentas de dichos activos financieros. Esta información a revelar incluirá las razones para dar de baja en cuentas a esos activos financieros.

Otra información a revelar

Políticas contables

- 21 De acuerdo con el párrafo 117 de la NIC 1 *Presentación de Estados Financieros* (revisada en 2007) una entidad revelará sus políticas contables significativas, la base (o bases) de medición utilizada al elaborar los estados financieros, así como las demás políticas contables utilizadas que sean relevantes para la comprensión de los estados financieros.

Contabilidad de coberturas

- 21A Una entidad aplicará los requerimientos de información a revelar de los párrafos 21B a 24F a las exposiciones de riesgo que una entidad cubra y para las cuales opte por aplicar la contabilidad de coberturas. La información a revelar de la contabilidad de coberturas proporcionará información sobre:
- (a) la estrategia de gestión del riesgo de una entidad y la forma en que se aplica para gestionar el riesgo;
 - (b) la forma en que las actividades de cobertura de la entidad pueden afectar al importe, calendario e incertidumbre de sus flujos de efectivo futuros; y
 - (c) el efecto que la contabilidad de coberturas ha tenido sobre el estado de situación financiera de la entidad, estado del resultado integral y estado de cambios en el patrimonio.
- 21B Una entidad presentará la información a revelar requerida en una sola nota o sección separada en sus estados financieros. Sin embargo, una entidad no necesita duplicar información que ya se presenta en otra parte, siempre que la información se incorpore mediante referencias cruzadas de los estados financieros con algún otro estado, como por ejemplo un comentario de la dirección o un informe sobre riesgos, que esté disponible para los usuarios de los estados financieros en las mismas condiciones y al mismo tiempo que éstos. Sin la información incorporada mediante referencias cruzadas, los estados financieros estarán incompletos.
- 21C Cuando los párrafos 22A a 24F requieran que la entidad separe la información revelada por categoría de riesgo, la entidad determinará cada categoría de riesgo

NIIF 7

sobre la base de las exposiciones al riesgo que una entidad decida cubrir y para los cuales se aplica la contabilidad de coberturas. Una entidad determinará las categorías de riesgo de forma congruente para toda la información a revelar sobre contabilidad de coberturas.

- 21D Para cumplir los objetivos del párrafo 21A, una entidad determinará (excepto por lo especificado a continuación) cuánto detalle revelar, cuánto énfasis dar a los diferentes aspectos de los requerimientos de información a revelar, el nivel apropiado de agregación o desagregación y, si los usuarios de los estados financieros necesitan explicaciones adicionales para evaluar la información cuantitativa revelada. Sin embargo, una entidad usará el mismo nivel de agregación o desagregación que utiliza para revelar los requerimientos de información relacionada con esta NIIF y la NIIF 13 *Medición al Valor Razonable*.

La estrategia de gestión de riesgos

- 22 [Eliminado]

- 22A Una entidad explicará su estrategia de gestión del riesgo para cada categoría de riesgo de exposiciones al riesgo que decide cubrir y para la cual aplica contabilidad de coberturas. Esta explicación debería permitir a los usuarios de los estados financieros evaluar (por ejemplo):

- (a) Cómo surge cada riesgo.
- (b) Cómo gestiona la entidad cada riesgo; esto incluye si la entidad cubre una partida en su totalidad para todos los riesgos o cubre un componente de riesgo (o componentes) de una partida y por qué.
- (c) La amplitud de las exposiciones al riesgo que gestiona la entidad.

- 22B Para cumplir con los requerimientos del párrafo 22A, la información debería incluir (pero no se limita a) una descripción de:

- (a) los instrumentos de cobertura que se utilizan (y cómo se utilizan) para cubrir las exposiciones al riesgo;
- (b) cómo determina la entidad la relación económica entre la partida cubierta y el instrumento de cobertura a efectos de evaluar la eficacia de la cobertura; y
- (c) cómo establece la entidad la razón de cobertura y cuáles son los orígenes de la ineficacia de cobertura.

- 22C Cuando una entidad designa un componente de riesgo específico como una partida cubierta (véase el párrafo 6.3.7 de la NIIF 9) proporcionará, además de la información a revelar requerida por los párrafos 22A y 22B, información cuantitativa y cualitativa sobre:

- (a) la forma en que la entidad determinó el componente del riesgo que se designa como la partida cubierta (incluyendo una descripción de la naturaleza de la relación entre el componente de riesgo y la partida en su totalidad); y

NIIF 7

- (b) la forma en que el componente del riesgo se relaciona con la partida en su totalidad (por ejemplo, el componente de riesgo designado históricamente cubierto en promedio del 80 por ciento de los cambios en el valor razonable de la partida en su totalidad).

El importe, calendario e incertidumbre de flujos de efectivo futuros

23 [Eliminado]

23A A menos que esté eximida por el párrafo 23C, una entidad revelará por categoría de riesgo información cuantitativa para permitir a los usuarios de sus estados financieros evaluar los términos y condiciones de los instrumentos de cobertura y la forma en que afectan al importe, calendario e incertidumbre de flujos de efectivo futuros de la entidad.

23B Para cumplir el requerimiento del párrafo 23A, una entidad proporcionará un desglose que revele:

- (a) un perfil del calendario del importe nominal del instrumento de cobertura; y
- (b) si procede, el precio o tasa promedio (por ejemplo, precios de ejercicio o a término, etc.) del instrumento de cobertura.

23C En situaciones en las que una entidad revisa con frecuencia (es decir, discontinúa y vuelve a comenzar) relaciones de cobertura porque el instrumento de cobertura y la partida cubierta cambian con frecuencia [es decir, la entidad utiliza un proceso dinámico en el que la exposición y los instrumentos de cobertura utilizados para gestionar esa exposición no se mantienen igual por mucho tiempo—tal como en el ejemplo del párrafo B6.5.24(b) de la NIIF 9] la entidad:

- (a) está exenta de proporcionar la información a revelar requerida por los párrafos 23A y 23B.
- (b) revelará:
 - (i) información sobre cuál es la estrategia de gestión del riesgo final en relación con las relaciones de cobertura;
 - (ii) una descripción de la forma en que refleja su estrategia de gestión del riesgo mediante el uso de la contabilidad de coberturas y la designación de relaciones de cobertura específicas; y
 - (iii) una indicación de la frecuencia con que se discontinúan y reinician las relaciones de cobertura como parte del proceso de la entidad en relación con las relaciones de cobertura.

23D Una entidad revelará por categoría de riesgo una descripción de los orígenes de ineficacia de cobertura que se espera que afecten a la relación de cobertura durante su duración.

23E Si emergen otros orígenes de ineficacia de cobertura en una relación de cobertura, una entidad revelará dichos orígenes por categoría de riesgo y explicarán la ineficacia de cobertura resultante.

NIIF 7

- 23F Para coberturas de flujos de efectivo, una entidad revelará una descripción de las transacciones previstas para las cuales se ha utilizado la contabilidad de coberturas en el periodo anterior, pero que no se espera que ocurran más.

Los efectos de la contabilidad de coberturas sobre la situación financiera y el rendimiento

- 24 [Eliminado]

- 24A Una entidad revelará, en forma de tabla, los importes siguientes relacionados con partidas designadas como instrumentos de cobertura de forma separada por categoría de riesgo para cada tipo de cobertura (cobertura del valor razonable, cobertura de flujos de efectivo o cobertura de una inversión neta en un negocio en el extranjero):

- (a) el importe en libros de los instrumentos de cobertura (activos financieros por separado de los pasivos financieros);
- (b) la partida en el estado de situación financiera que incluye el instrumento de cobertura;
- (c) el cambio en el valor razonable del instrumento de cobertura utilizado como base para reconocer la ineficacia de cobertura para el periodo; y
- (d) los importes nominales (incluyendo cantidades tales como toneladas o metros cúbicos) de los instrumentos de cobertura.

- 24B Una entidad revelará, en forma de tabla, los importes siguientes relacionados con las partidas cubiertas por separado por categoría de riesgo para los tipos de cobertura de la forma siguiente:

- (a) para coberturas del valor razonable:
 - (i) el importe en libros de la partida cubierta reconocida en el estado de situación financiera (presentando los activos por separado de los pasivos);
 - (ii) el importe acumulado de los ajustes de cobertura del valor razonable sobre la partida cubierta incluido en el importe en libros de la partida cubierta reconocida en el estado de situación financiera (presentando activos por separado de pasivos);
 - (iii) la partida en el estado de situación financiera que incluye una partida cubierta;
 - (iv) el cambio en el valor razonable de la partida cubierta utilizada como base para reconocer la ineficacia de cobertura para el periodo; y
 - (v) el importe acumulado de los ajustes de cobertura del valor razonable que permanecen en el estado de situación financiera para las partidas cubiertas que han dejado de ajustarse por ganancias y pérdidas de cobertura de acuerdo con el párrafo 6.5.10 de la NIIF 9.
- (b) para coberturas de flujos de efectivo y coberturas de una inversión neta en un negocio en el extranjero:

NIIF 7

- (i) el cambio en el valor de la partida cubierta utilizada como la base para reconocer la ineficacia de cobertura para el periodo (es decir, para coberturas de flujos de efectivo, el cambio en el valor utilizado para determinar la ineficacia de cobertura reconocida de acuerdo con el párrafo 6.5.11(c) de la NIIF 9);
- (ii) los saldos de la reserva de cobertura de flujos de efectivo y la reserva por conversión de moneda extranjera para coberturas que continúan, que se contabilizan de acuerdo con los párrafos 6.5.11 y 6.5.13(a) de la NIIF 9; y
- (iii) los saldos que permanecen en la reserva de cobertura de flujos de efectivo y la reserva de conversión de moneda extranjera de las relaciones de cobertura para las que deja de aplicarse la contabilidad de coberturas.

24C Una entidad revelará, en forma de tabla, los importes siguientes por separado por categoría de riesgo para los tipos de cobertura de la forma siguiente:

- (a) para coberturas del valor razonable:
 - (i) ineficacia de la cobertura—es decir, la diferencia entre la ganancia o pérdida de cobertura sobre el instrumento de cobertura y la partida cubierta— reconocida en el resultado del periodo (u otro resultado integral para coberturas de un instrumento de patrimonio para el cual una entidad ha optado por presentar los cambios en el valor razonable en otro resultado integral de acuerdo con el párrafo 5.7.5 de la NIIF 9); y
 - (ii) la partida en el estado del resultado integral que incluye la ineficacia de la cobertura reconocida.
- (b) para coberturas de flujos de efectivo y coberturas de una inversión neta en un negocio en el extranjero:
 - (i) las ganancias o pérdidas de cobertura del periodo de presentación que fueron reconocidos en otro resultado integral;
 - (ii) la ineficacia de cobertura reconocida en el resultado del periodo;
 - (iii) la partida en el estado del resultado integral que incluye la ineficacia de cobertura reconocida;
 - (iv) el importe reclasificado desde la reserva de cobertura de flujos de efectivo o reserva de conversión de moneda extranjera al resultado del periodo como un ajuste por reclasificación (véase la NIC 1) (diferenciando entre los importes para los cuales se ha utilizado con anterioridad la contabilidad de coberturas, pero para los cuales los flujos de efectivo cubiertos dejan de esperarse que ocurran, y los importes que se han transferido porque la partida cubierta ha afectado al resultado del periodo);
 - (v) la partida en el estado del resultado integral que incluye el ajuste por reclasificación (véase la NIC 1); y

NIIF 7

- (vi) para coberturas de posiciones netas, las ganancias o pérdidas de cobertura reconocidas en partidas separadas en el estado del resultado integral (véase el párrafo 6.6.4 de la NIIF 9).

24D Cuando el volumen de las relaciones de cobertura a las cuales se aplica la exención del párrafo 23C no sea representativo de los volúmenes normales durante el periodo (es decir, el volumen en la fecha de presentación no refleja los volúmenes durante el periodo) una entidad revelará ese hecho y la razón por la que considera que los volúmenes no son representativos.

24E Una entidad proporcionará una conciliación de cada componente del patrimonio y un desglose de otro resultado integral de acuerdo con la NIC 1 que, tomados juntos:

- (a) diferencie, como mínimo, entre los importes relacionados con la información a revelar del párrafo 24C(b)(i) y (b)(iv), así como los importes contabilizados de acuerdo con el párrafo 6.5.11(d)(i) y (d)(iii) de la NIIF 9;
- (b) diferencie entre los importes asociados con el valor temporal de las opciones que cubren partidas cubiertas relacionadas con transacciones y los importes asociados con el valor temporal de las opciones que cubren partidas cubiertas relacionada con un periodo de tiempo, cuando una entidad contabiliza el valor temporal de una opción de acuerdo con el párrafo 6.5.15 de la NIIF 9; y
- (c) diferencia entre los importes asociados con los elementos a término de los contratos a término y el diferencial de la tasa de cambio de los instrumentos financieros que cubren partidas cubiertas relacionadas con transacciones, y los importes asociados con los elementos a término de contratos a término y los diferenciales de la base de la tasa de cambio de los instrumentos financieros que cubren partidas cubiertas relacionadas con un periodo de tiempo cuando una entidad contabiliza dichos importes de acuerdo con el párrafo 6.5.16 de la NIIF 9.

24F Una entidad revelará la información requerida por el párrafo 24E de forma separada por categoría de riesgo. Esta desagregación por riesgo puede proporcionarse en las notas a los estados financieros

Opción de designar una exposición crediticia como medida al valor razonable con cambios en resultados

24G Si una entidad designó un instrumento financiero, o una proporción de éste, como medido al valor razonable con cambios en resultados porque utiliza un derivado crediticio para gestión el riesgo de crédito de ese instrumento financiero, revelará:

- (a) para los derivados crediticios que se han utilizado para gestionar el riesgo de crédito de los instrumentos financieros designados como medidos al valor razonable con cambios en resultados de acuerdo con el párrafo 6.7.1 de la NIIF 9, una conciliación de cada importe nominal y el valor razonable al comienzo y al final del periodo;

NIIF 7

- (b) la ganancia o pérdida reconocida en el resultado del periodo en el momento de la designación de un instrumento financiero, o una proporción de éste, como medido al valor razonable con cambios en resultados de acuerdo con el párrafo 6.7.1 de la NIIF 9; y
- (c) en el momento de la discontinuación de la medición de un instrumento de cobertura, o una proporción de éste, al valor razonable con cambios en resultados, ese valor razonable del instrumento financiero que ha pasado a ser el importe en libros nuevo de acuerdo con el párrafo 6.7.4 de la NIIF 9 y el importe principal o nominal relacionado (excepto para proporcionar información comparativa de acuerdo con la NIC 1, una entidad no necesita continuar revelando esta información en periodos posteriores).

Valor razonable

25 Salvo por lo establecido en el párrafo 29, una entidad revelará el valor razonable correspondiente a cada clase de activos financieros y de pasivos financieros (véase el párrafo 6), de una forma que permita la realización de comparaciones con los correspondientes importes en libros.

26 Al revelar los valores razonables, una entidad agrupará los activos financieros y los pasivos financieros en clases, pero sólo los compensará en la medida en que sus importes en libros estén compensados en el estado de situación financiera.

27 a [Eliminados]

27B

28

En algunos casos, una entidad no reconocerá una ganancia o pérdida en el reconocimiento inicial de un activo financiero o pasivo financiero porque el valor razonable ni se pone de manifiesto mediante un precio cotizado en un mercado activo para un activo o pasivo idéntico (es decir, un dato de entrada de Nivel 1) ni se basa en una técnica de valoración que utiliza solo datos procedentes de mercados observables (véase el párrafo B5.1.2A de la NIIF 9). En estos casos, la entidad revelará por clase de activo financiero o pasivo financiero:

- (a) Su política contable para reconocer en el resultado del periodo la diferencia entre el valor razonable en el reconocimiento inicial y el precio de transacción para reflejar las variaciones en los factores (incluyendo el tiempo) que los participantes del mercado tendrían en cuenta al fijar el precio del activo o pasivo (véase el párrafo B5.1.2A(b) de la NIIF 9).
- (b) La diferencia acumulada que no haya sido reconocida todavía en el resultado del periodo al principio y al final del mismo, junto con una conciliación de esa diferencia durante ese periodo con el saldo.
- (c) La razón por la cual la entidad concluyó que el precio de la transacción no era la mejor evidencia del valor razonable, incluyendo una descripción de la evidencia en que se basa el valor razonable.

29 No se requiere información a revelar sobre el valor razonable:

- (a) cuando el importe en libros sea una aproximación razonable al valor razonable, por ejemplo para instrumentos financieros tales como cuentas por pagar o por cobrar a corto plazo;

NIIF 7

- (b) [eliminado]
 - (c) para un contrato que contenga un componente de participación discrecional (como se describe en la NIIF 4), si el valor razonable de dicho componente no puede ser determinado de forma fiable; o
 - (d) para pasivos por arrendamiento.
- 30 En los casos descritos en el párrafo 29(c), una entidad revelará información que ayude a los usuarios de los estados financieros al hacer sus propios juicios acerca del alcance de las posibles diferencias entre el importe en libros de esos contratos y su valor razonable, incluyendo:
- (a) el hecho de que no se ha revelado información sobre el valor razonable porque éste no puede ser medido de forma fiable;
 - (b) una descripción de los instrumentos financieros, su importe en libros y una explicación de la razón por la que el valor razonable no puede ser determinado de forma fiable;
 - (c) información acerca del mercado para los instrumentos;
 - (d) información sobre si la entidad pretende disponer de esos instrumentos financieros, y cómo piensa hacerlo; y
 - (e) cuando algunos instrumentos financieros, cuyo valor razonable no hubiera podido ser estimado con fiabilidad previamente, hayan sido dados de baja en cuentas, informará de este hecho junto con su importe en libros en el momento de la baja en cuentas y el importe de la ganancia o pérdida reconocida.

Naturaleza y alcance de los riesgos que surgen de los instrumentos financieros

- 31 **Una entidad revelará información que permita que los usuarios de sus estados financieros evalúen la naturaleza y el alcance de los riesgos que surgen de los instrumentos financieros a los que la entidad esté expuesta al final del periodo sobre el que se informa.**
- 32 Las informaciones requeridas por los párrafos 33 a 42 se centran en los riesgos procedentes de instrumentos financieros y en la manera en que se los gestiona. Dichos riesgos incluyen por lo general, sin que la enumeración sea taxativa, el riesgo de crédito, el *riesgo de liquidez* y el riesgo de mercado.
- 32A La provisión de información cualitativa en el contexto de información a revelar cuantitativa permite a los usuarios vincular revelaciones relacionadas y así formarse una imagen global de la naturaleza y alcance de los riesgos que surgen de los instrumentos financieros. La interacción entre información a revelar cualitativa y cuantitativa contribuirá a revelar información de la forma que mejor permita a los usuarios evaluar la exposición de una entidad a los riesgos.

Información cualitativa

- 33 Para cada tipo de riesgo que surja de los instrumentos financieros, una entidad revelará:

NIIF 7

- (a) las exposiciones al riesgo y la forma en que éstas surgen;
- (b) sus objetivos, políticas y procesos para la gestión del riesgo, así como los métodos utilizados para medirlo; y
- (c) cualesquiera cambios habidos en (a) o (b) desde el período precedente.

Información cuantitativa

34 Para cada tipo de riesgo que surja de los instrumentos financieros, una entidad revelará:

- (a) Datos cuantitativos resumidos acerca de su exposición al riesgo al final del periodo sobre el que se informa. Esta información a revelar estará basada en la que se suministre internamente al personal clave de la dirección de la entidad (tal como se define en la NIC 24 *Información a Revelar sobre Partes Relacionadas*), por ejemplo al consejo de administración de la entidad o a su ejecutivo principal.
- (b) La información a revelar requerida por los párrafos 35A a 42, en la medida en que no haya sido suministrada siguiendo el apartado (a).
- (c) Las concentraciones de riesgo, si no resultan aparentes de la información a revelar realizada de acuerdo con los apartados (a) y (b).

35 Si los datos cuantitativos revelados al final del periodo sobre el que se informa fueran poco representativos de la exposición al riesgo de la entidad durante el período, una entidad suministrará información adicional que sea representativa.

Riesgo de crédito

Alcance y objetivos

35A Una entidad aplicará los requerimientos de revelar información de los párrafos 35F a 35N a los instrumentos financieros a los que se apliquen los requerimientos de deterioro de valor de la NIIF 9. Sin embargo:

- (a) para cuentas por cobrar comerciales, activos del contrato y cuentas por cobrar de arrendamientos, se aplica el párrafo 35J en aquellos casos en los que se reconocen las pérdidas crediticias esperadas durante el tiempo de vida del activo, de acuerdo con el párrafo 5.5.15 de la NIIF 9, si dichos activos financieros se modifican cuando tienen más de 30 días de mora; y
- (b) no se aplica el párrafo 35K(b) a las cuentas por cobrar por arrendamientos.

35B La información revelada sobre riesgo crediticio de acuerdo con los párrafos 35F a 35N permitirá a los usuarios de los estados financieros comprender el efecto del riesgo crediticio sobre el importe, calendario e incertidumbre de los flujos de efectivo futuros. Para lograr este objetivo, la información revelada sobre riesgo crediticio proporcionará:

- (a) información sobre las prácticas de gestión del riesgo crediticio de una entidad y cómo se relaciona con el reconocimiento y medición de las pérdidas crediticias esperadas, incluyendo los métodos, supuestos e información utilizados para medir las pérdidas crediticias esperadas;

NIIF 7

- (b) información cualitativa y cuantitativa que permita a los usuarios de los estados financieros evaluar los importes de los estados financieros que surgen de las pérdidas crediticias esperadas, incluyendo los cambios en el importe de las pérdidas crediticias esperadas y las razones para esos cambios; y
 - (c) información sobre la exposición al riesgo crediticio (es decir, el riesgo crediticio inherente en los activos financieros de una entidad y compromisos para ampliar el crédito) incluyendo las concentraciones de riesgo crediticio significativas.
- 35C Una entidad no necesita duplicar información que ya se presente en otra parte, siempre que dicha información se incorpore mediante referencias cruzadas de los estados financieros con otros estados, como por ejemplo un comentario de la dirección o un informe sobre riesgos, que esté disponible para los usuarios de los estados financieros en las mismas condiciones y al mismo tiempo que éstos. Sin la información incorporada mediante referencias cruzadas, los estados financieros estarán incompletos.
- 35D Para cumplir los objetivos del párrafo 35B, una entidad considerará (excepto cuando se especifique otra cosa) cuánto detalle revelar, cuánto énfasis dar a los diferentes aspectos de los requerimientos de información a revelar, el nivel apropiado de agregación o desagregación y, si los usuarios de los estados financieros necesitan explicaciones adicionales para evaluar la información cuantitativa revelada.
- 35E Si la información a revelar proporcionada de acuerdo con los párrafos 35F a 35N, es insuficiente para alcanzar los objetivos del párrafo 35B, una entidad revelará la información adicional necesaria para cumplir con esos objetivos.

Prácticas de gestión del riesgo crediticio

- 35F Una entidad explicará sus prácticas de gestión del riesgo crediticio y cómo se relacionan con el reconocimiento y medición de las pérdidas crediticias esperadas. Para cumplir este objetivo una entidad revelará información que permita a los usuarios de los estados financieros comprender y evaluar:
- (a) la forma en que la entidad determinó si el riesgo crediticio de los instrumentos financieros se ha incrementado de forma significativa desde el reconocimiento inicial, incluyendo, si y cómo:
 - (i) se considera que los instrumentos financieros tienen un bajo riesgo crediticio, de acuerdo con el párrafo 5.5.10 de la NIIF 9, incluyendo las clases de instrumentos financieros a las que se aplica; y
 - (ii) la presunción del párrafo 5.5.11 de la NIIF 9, de que ha habido incrementos significativos en el riesgo crediticio desde el reconocimiento inicial cuando los activos financieros tienen más de 30 días de mora, ha sido refutada;
 - (b) las definiciones de incumplimiento que la entidad utiliza, incluyendo las razones para seleccionar dichas definiciones;

NIIF 7

- (c) la forma en que se agruparon los instrumentos si las pérdidas crediticias esperadas se midieron sobre una base colectiva;
- (d) la forma en que una entidad determina que los activos financieros son activos financieros con deterioro crediticio;
- (e) la política de cancelaciones de una entidad, incluyendo los indicadores de que no hay expectativas razonables de recuperación, así como información sobre la política para activos financieros que se cancelan, pero que todavía están sujetos a una actividad de exigencia de cumplimiento; y
- (f) la forma en que han sido aplicados los requerimientos del párrafo 5.5.12 de la NIIF 9 para la modificación de los flujos de efectivo contractuales de activos financieros, incluyendo cómo una entidad:
 - (i) determina si el riesgo crediticio de un activo financiero que ha sido modificado, cuando la corrección de valor por pérdidas se midió por un importe igual a las pérdidas crediticias esperadas durante el tiempo de vida del activo, ha mejorado hasta el punto de que la corrección de valor por pérdidas revierta hasta medirse por un importe igual a pérdidas crediticias esperadas de 12 meses, de acuerdo con el párrafo 5.5.5 de la NIIF 9; y
 - (ii) controla la medida en que la corrección de valor por pérdidas de activos financieros que cumplen los criterios de (i) es posteriormente medida nuevamente por un importe igual a las pérdidas crediticias esperadas durante el tiempo de vida del activo, de acuerdo con el párrafo 5.5.3 de la NIIF 9.

35G Una entidad explicará los datos de entrada, supuestos y técnicas de estimación utilizadas para aplicar los requerimientos de la Sección 5.5 de la NIIF 9. Para este propósito, una entidad revelará:

- (a) la base de los datos de entrada y supuestos y las técnicas de estimación utilizadas para:
 - (i) medir las pérdidas crediticias esperadas en los próximos 12 meses y para el resto de su vida;
 - (ii) determinar si el riesgo crediticio de los instrumentos financieros se ha incrementado de forma significativa desde el reconocimiento inicial; y
 - (iii) determinar si un activo financiero es un activo financiero con deterioro crediticio.
- (b) la forma en que se ha incorporado la información con vistas al futuro para la determinación de las pérdidas crediticias esperadas, incluyendo el uso de información macroeconómica; y
- (c) los cambios en las técnicas de estimación o supuestos significativos realizados durante el periodo de presentación y las razones de esos cambios.

NIIF 7

Información cuantitativa y cualitativa sobre los importes que surgen de las pérdidas crediticias esperadas

- 35H Para explicar los cambios en las correcciones de valor por pérdidas y las razones para dichos cambios, una entidad proporcionará, por clase de instrumento financiero, una conciliación entre el saldo inicial y el final de la corrección de valor por pérdidas, en una tabla, mostrando por separado los cambios durante el periodo para:
- (a) las correcciones de valor por pérdidas medidas por un importe igual a las pérdidas crediticias esperadas para 12 meses;
 - (b) las correcciones de valor por pérdidas medidas por un importe igual a las pérdidas crediticias esperadas durante el tiempo de vida del activo para:
 - (i) instrumentos financieros para los que se ha incrementado el riesgo crediticio de forma significativa desde el reconocimiento inicial pero que no son activos financieros con deterioro crediticio;
 - (ii) activos financieros que tienen deterioro crediticio en la fecha de presentación (pero que no tienen deterioro crediticio comprado u originado); y
 - (iii) cuentas por cobrar comerciales, activos del contrato o cuentas por cobrar por arrendamientos para los que las correcciones de valor por pérdidas se miden de acuerdo con el párrafo 5.5.15 de la NIIF 9.
 - (c) activos financieros que tienen deterioro crediticio comprado u originado. Además de la conciliación, una entidad revelará el importe total de las pérdidas crediticias esperadas sin descontar en el momento del reconocimiento inicial de los activos financieros inicialmente reconocidos durante el periodo de presentación.
- 35I Para permitir a los usuarios de los estados financieros comprender los cambios en las correcciones de valor por pérdidas reveladas de acuerdo con el párrafo 35H, una entidad proporcionará una explicación de la forma en que los cambios significativos en el importe en libros bruto de los instrumentos financieros durante el periodo contribuyeron a cambios en las correcciones de valor por pérdidas. La información se proporcionará por separado para los instrumentos financieros que representen las correcciones de valor por pérdidas tal como se enumeran en el párrafo 35H(a) a (c) e incluirán información relevante cuantitativa y cualitativa. Ejemplos de cambios en el importe en libros bruto de los instrumentos financieros que contribuyeron a los cambios en las correcciones de valor por pérdidas pueden incluir:
- (a) los cambios debidos a instrumentos financieros originados o adquiridos durante el periodo de presentación;
 - (b) la modificación de flujos de efectivo contractuales de activos financieros que no dan lugar a la baja en cuentas de esos activos financieros de acuerdo con la NIIF 9;

NIIF 7

- (c) los cambios debidos a instrumentos financieros que fueron dados de baja (incluyendo los que se cancelaron) durante el periodo de presentación; y
- (d) los cambios que surgirían de si las correcciones de valor por pérdidas se midieran por un importe igual a las pérdidas crediticias esperadas para 12 meses.

35J Para permitir a los usuarios de los estados financieros comprender la naturaleza y efectos de las modificaciones de los flujos de efectivo contractuales de los activos financieros que no dan lugar a la baja en cuentas y el efecto de estas modificaciones sobre la medición de las pérdidas crediticias esperadas, una entidad revelará:

- (a) el costo amortizado antes de la modificación y la ganancia o pérdidas neta de la modificación reconocida para activos financieros para los que se han modificado los flujos de efectivo contractuales durante el periodo de presentación mientras tuvieron una corrección de valor por pérdidas medida por un importe igual a las pérdidas crediticias esperadas durante el tiempo de vida del activo; y
- (b) el importe en libros bruto al final del periodo de presentación de los activos financieros que han sido modificado desde el reconocimiento inicial en un momento en el que la corrección de valor por pérdidas se midió por un importe igual a las pérdidas crediticias esperadas durante el tiempo de vida del activo y para los que la corrección de valor por pérdidas ha cambiado durante el periodo de presentación a un importe igual a las pérdidas crediticias esperadas para 12 meses.

35K Para permitir a los usuarios de los estados financieros comprender el efecto de la garantía colateral y otras mejoras crediticias sobre los importes que surgen de las pérdidas crediticias esperadas, una entidad revelará por clase de instrumento financiero:

- (a) El importe que mejor represente su máximo nivel de exposición al riesgo crediticio al final del periodo de presentación, sin tener en cuenta ninguna garantía colateral tomada ni otras mejoras crediticias (por ejemplo, acuerdos de liquidación por el neto que no cumplan las condiciones para su compensación de acuerdo con la NIC 32).
- (b) Una descripción narrativa de la garantía colateral mantenida como seguro y otras mejoras crediticias, incluyendo:
 - (i) una descripción de la naturaleza y calidad de la garantía colateral mantenida;
 - (ii) una explicación de los cambios significativos en la calidad de esa garantía colateral o mejoras crediticias como consecuencia del deterioro o cambios en las políticas de garantías colaterales de la entidad durante el periodo de presentación; y
 - (iii) información sobre los instrumentos financieros para lo cuáles una entidad no ha reconocido ninguna corrección de valor por pérdidas debido a la garantía colateral.

NIIF 7

- (c) información cuantitativa sobre la garantía colateral mantenida como seguro y otras mejoras crediticias (por ejemplo, cuantificación de la medida en que la garantía colateral y otras mejoras crediticias mitigan el riesgo crediticio) para activos financieros que tienen deterioro crediticio en la fecha de presentación.

35L Una entidad revelará los importes contractuales pendientes sobre los activos financieros que se cancelaron durante el periodo de presentación y que están todavía sujetos a actividades de exigencia de cumplimiento.

Exposición al riesgo crediticio

35M Para permitir a los usuarios de los estados financieros evaluar la exposición al riesgo crediticio de una entidad y comprender sus concentraciones de riesgo crediticio significativas, una entidad revelará, por *grados en la calificación de riesgo crediticio*, el importe en libros bruto de los activos financieros y la exposición al riesgo crediticio sobre compromisos de préstamo y contratos de garantía financiera. Esta información se proporcionará de forma separada por instrumentos financieros:

- (a) para los que las correcciones de valor por pérdidas se miden por un importe igual a las pérdidas crediticias esperadas para 12 meses;
- (b) para los que las correcciones de valor por pérdidas se miden por un importe igual a las pérdidas crediticias esperadas durante el tiempo de vida del activo:
 - (i) instrumentos financieros para los que se ha incrementado el riesgo crediticio de forma significativa desde el reconocimiento inicial pero que no son activos financieros con deterioro crediticio;
 - (ii) activos financieros que tienen deterioro crediticio en la fecha de presentación (pero que no tienen deterioro crediticio comprado u originado); y
 - (iii) cuentas por cobrar comerciales, activos del contrato o cuentas por cobrar por arrendamientos para los que las correcciones de valor por pérdidas se miden de acuerdo con el párrafo 5.5.15 de la NIIF 9.
- (c) Que son activos financieros con deterioro de valor crediticio comprados u originados.

35N Para cuentas por cobrar comerciales, activos del contrato y cuentas por cobrar por arrendamientos a los que una entidad aplica el párrafo 5.5.15 de la NIIF 9, la información proporcionada de acuerdo con el párrafo 35M puede basarse en una matriz de provisiones (véase el párrafo B5.5.35 de la NIIF 9).

36 Para todos los instrumentos financieros dentro del alcance de esta NIIF, pero a los que no se aplican los requerimientos de deterioro de valor de la NIIF 9, una entidad revelará por clase de instrumento financiero:

- (a) El importe que mejor represente su máximo nivel de exposición al riesgo crediticio al final del periodo de presentación, sin tener en cuenta ninguna garantía colateral tomada ni otras mejoras crediticias (por

NIIF 7

ejemplo, acuerdos de liquidación por el neto que no cumplan las condiciones para su compensación de acuerdo con la NIC 32); esta información a revelar no se requiere para instrumentos financieros cuyo importe en libros sea la mejor forma de representar la máxima exposición al riesgo crediticio.

- (b) La descripción de las garantías colaterales tomadas para asegurar el cobro y de otras mejoras para reducir el riesgo crediticio y sus efectos financieros (por ejemplo una cuantificación de la medida en que las garantías colaterales y otras mejoras que mitiguen el riesgo crediticio) con respecto al importe que mejor represente la exposición máxima al riesgo crediticio (si se revela de acuerdo con (a) o si se representa mediante el importe en libros de un instrumento financiero).
- (c) [eliminado]
- (d) [eliminado]

37 [Eliminado]

Garantías colaterales y otras mejoras crediticias obtenidas

38 Cuando una entidad obtenga, durante el período, activos financieros o no financieros mediante la toma de posesión de garantías colaterales para asegurar el cobro, o ejecute otras mejoras crediticias (por ejemplo avales), y tales activos cumplan los criterios de reconocimiento contenidos en otras NIIF, una entidad revelará sobre estos activos poseídos en la fecha sobre la que se informa:

- (a) la naturaleza e importe en libros de los activos obtenidos; y
- (b) cuando los activos no sean fácilmente convertibles en efectivo, sus políticas para disponer de tales activos, o para utilizarlos en sus operaciones.

Riesgo de liquidez

39 Una entidad revelará:

- (a) Un análisis de vencimientos para pasivos financieros no derivados (incluyendo contratos de garantía financiera emitidos) que muestre los vencimientos contractuales remanentes.
- (b) Un análisis de vencimientos para pasivos financieros derivados. El análisis de vencimientos incluirá los vencimientos contractuales remanentes para aquellos pasivos financieros derivados en los que dichos vencimientos contractuales sean esenciales para comprender el calendario de los flujos de efectivo (véase el párrafo B11B).
- (c) Una descripción de cómo gestiona el riesgo de liquidez inherente en (a) y (b).

Riesgo de mercado

Análisis de sensibilidad

40 Salvo que una entidad cumpla lo establecido en el párrafo 41, revelará:

NIIF 7

- (a) un análisis de sensibilidad para cada tipo de riesgo de mercado al que la entidad esté expuesta al final del periodo sobre el que se informa, mostrando cómo podría verse afectado el resultado del período y el patrimonio debido a cambios en la variable relevante de riesgo, que sean razonablemente posibles en dicha fecha;
 - (b) los métodos e hipótesis utilizados al elaborar el análisis de sensibilidad; y
 - (c) los cambios habidos desde el período anterior en los métodos e hipótesis utilizados, así como las razones de tales cambios.
- 41 Si una entidad elaborase un análisis de sensibilidad, tal como el del valor en riesgo, que reflejase las interdependencias entre las variables de riesgo (por ejemplo, entre las tasas de interés y de cambio) y lo utilizase para gestionar riesgos financieros, podrá utilizar ese análisis de sensibilidad en lugar del especificado en el párrafo 40. La entidad revelará también:
- (a) una explicación del método utilizado al elaborar dicho análisis de sensibilidad, así como de los principales parámetros e hipótesis subyacentes en los datos suministrados; y
 - (b) una explicación del objetivo del método utilizado, así como de las limitaciones que pudieran hacer que la información no reflejase plenamente el valor razonable de los activos y pasivos implicados.

Otra información a revelar sobre el riesgo de mercado

- 42 Cuando los análisis de sensibilidad, revelados de acuerdo con los párrafos 40 o 41, no fuesen representativos del riesgo inherente a un instrumento financiero (por ejemplo, porque la exposición al final de año no refleja la exposición mantenida durante el mismo), la entidad revelará este hecho, así como la razón por la que cree que los análisis de sensibilidad carecen de representatividad.

Transferencias de activos financieros

- 42A Los requerimientos de información a revelar de los párrafos 42B a 42H relativos a transferencias de activos financieros complementan los otros requerimientos a este respecto de esta NIIF. Una entidad presentará la información a revelar requerida en los párrafos 42B a 42H en una nota única en sus estados financieros. Una entidad proporcionará la información a revelar requerida para todos los activos financieros transferidos que no se den de baja en cuentas y para toda implicación continuada en un activo transferido, que exista en la fecha de presentación, independientemente del momento en que tenga lugar la transacción de transferencia relacionada. A efectos de la aplicación de los requerimientos de información a revelar de esos párrafos, una entidad transfiere total o parcialmente un activo financiero (el activo financiero transferido) si y solo si se da, al menos, una de las siguientes condiciones:
- (a) transfiere los derechos contractuales a recibir los flujos de efectivo de ese activo financiero; o
 - (b) retiene los derechos contractuales a recibir los flujos de efectivo de ese activo financiero, pero asume en un acuerdo, una obligación contractual de pagar dichos flujos de efectivo a uno o más receptores.

NIIF 7

42B Una entidad revelará información que permita a los usuarios de sus estados financieros:

- (a) comprender la relación entre los activos financieros transferidos que no se dan de baja en su totalidad y los pasivos asociados; y
- (b) evaluar la naturaleza, y el riesgo asociado, de la implicación continuada de la entidad en los activos financieros dados de baja en cuentas.

42C A efectos de la aplicación de los requerimientos sobre información a revelar de los párrafos 42E a 42H, una entidad tiene implicación continuada en un activo financiero transferido si, como parte de la transferencia, la entidad retiene cualquiera de los derechos contractuales u obligaciones inherentes del activo financiero transferido u obtiene nuevos derechos u obligaciones contractuales relacionados con el activo financiero transferido. A efectos de la aplicación de los requerimientos de información a revelar de los párrafos 42E a 42H, lo siguiente no constituye implicación continuada:

- (a) representaciones y garantías normales relacionadas con transferencias fraudulentas y conceptos de razonabilidad, buena fe y tratos justos que podrían invalidar una transferencia como resultado de una acción legal;
- (b) contratos a término, opciones y otros contratos para readquirir el activo financiero transferido para los cuales el precio del contrato (o precio de ejercicio) es el valor razonable del activo financiero transferido; o
- (c) un acuerdo mediante el cual una entidad retiene los derechos contractuales a recibir los flujos de efectivo de un activo financiero pero asume una obligación contractual de pagar los flujos de efectivo a una o más entidades y se cumplen las condiciones del párrafo 3.2.5(a) a (c) de la NIIF 9.

Activos financieros transferidos que no se dan de baja en cuentas en su totalidad

42D Una entidad puede haber transferido activos financieros de tal forma que los activos financieros transferidos total o parcialmente no cumplen los requisitos para su baja en cuentas. Para cumplir los objetivos establecidos en el párrafo 42B(a), la entidad revelará en cada fecha de presentación para cada clase de activos financieros transferidos que no se dan de baja en su totalidad:

- (a) La naturaleza de los activos transferidos.
- (b) La naturaleza de los riesgos y ventajas inherentes a la propiedad a los que la entidad está expuesta.
- (c) Una descripción de la naturaleza de la relación entre los activos transferidos y los pasivos asociados, incluyendo restricciones que surgen de la transferencia sobre el uso de los activos transferidos de la entidad que informa.
- (d) Una lista que establezca el valor razonable de los activos transferidos, el valor razonable de los pasivos asociados y la posición neta (la diferencia entre el valor razonable de los activos transferidos y los pasivos asociados), cuando la contraparte (contrapartes) a los pasivos asociados esté respaldada solo por los activos transferidos.

NIIF 7

- (e) Los importes en libros de éstos y de los pasivos asociados, cuando la entidad continúa reconociendo la totalidad de los activos transferidos.
- (f) El importe en libros total de los activos originales antes de la transferencia, el importe en libros de los activos que la entidad continúa reconociendo, y el importe en libros de los pasivos asociados, cuando la entidad continúa reconociendo los activos en la medida de su implicación continuada (véanse los párrafos 3.2.6(c)(ii) y 3.2.16 de la NIIF 9).

Activos financieros transferidos que se dan de baja en su totalidad

42E Para cumplir con los objetivos establecidos en el párrafo 42B(b), cuando una entidad dé de baja en cuentas los activos financieros transferidos en su totalidad (véase el párrafo 3.2.6(a) y (c)(i) de la NIIF 9) pero tenga implicación continuada en ellos, la entidad revelará, como mínimo, para cada tipo de implicación continuada en cada de fecha de presentación:

- (a) El importe en libros de los activos y pasivos que se reconocen en el estado de situación financiera de la entidad y que representan la implicación continuada de la entidad en los activos financieros dados de baja en cuentas, y las partidas en las que se reconoce el importe en libros de esos activos y pasivos.
- (b) El valor razonable de los activos y pasivos que representan la implicación continuada de la entidad en la baja en cuentas de los activos financieros.
- (c) El importe que mejor representa la exposición máxima de la entidad a pérdidas procedentes de su implicación continuada en los activos financieros dados de baja en cuentas, e información que muestre la forma en que se ha determinado dicha exposición máxima a pérdidas.
- (d) Los flujos de salida de efectivo no descontados que serían o podrían ser requeridos para recomprar los activos financieros dados de baja en cuentas (por ejemplo, el precio de ejercicio en un acuerdo de opciones) u otros importes a pagar al receptor de los activos transferidos con respecto a los mismos. Si el flujo de salida de efectivo es variable, entonces el importe a revelar debe basarse en las condiciones que existan en cada fecha de presentación.
- (e) Un desglose de vencimientos de los flujos de salida de efectivo no descontados que serían o podrían ser requeridos para recomprar los activos financieros dados de baja en cuentas u otros importes a pagar al receptor de los activos transferidos con respecto a los mismos, mostrando los vencimientos contractuales restantes de la implicación continuada de la entidad.
- (f) Información cualitativa que explique y dé soporte a la información cuantitativa requerida en (a) a (e).

42F Una entidad puede agregar la información requerida por el párrafo 42E con respecto a un activo en particular si ésta tiene más de un tipo de implicación continuada en ese activo financiero dado de baja en cuentas, e informar sobre el mismo según un tipo de implicación continuada.

NIIF 7

42G Además, una entidad revelará para cada tipo de implicación continuada:

- (a) La ganancia o pérdida reconocida en la fecha de la transferencia de los activos.
- (b) Los ingresos y gastos reconocidos, ambos en el periodo sobre el que se informa y de forma acumulada, procedentes de la implicación continuada de la entidad en los activos financieros dados de baja en cuentas (por ejemplo, cambios en el valor razonable de instrumentos derivados).
- (c) Si el importe total de los recursos procedentes de la actividad de transferencia (que cumple los requisitos para la baja en cuentas) en el periodo sobre el que se informa no se distribuye de forma uniforme a lo largo de dicho periodo (por ejemplo si una proporción sustancial del importe total de la actividad de transferencia tiene lugar en los días de cierre de un periodo sobre el que se informa):
 - (i) cuando la mayor parte de la actividad de transferencia tuvo lugar dentro de ese periodo sobre el que se informa (por ejemplo los últimos cinco días antes del final del periodo sobre el que se informa),
 - (ii) el importe (por ejemplo las ganancias o pérdidas relacionadas) reconocido procedente de la actividad de transferencia en esa parte del periodo sobre el que se informa, y
 - (iii) el importe total de los recursos procedentes de la actividad de transferencia en esa parte del periodo sobre el que se informa.

Una entidad proporcionará esta información para cada periodo para el cual se presente un estado del resultado integral.

Información adicional

42H Una entidad revelará la información adicional que considere necesaria para cumplir con los objetivos de información a revelar del párrafo 42B.

Aplicación inicial de la NIIF 9

42I En el periodo de presentación que incluya la fecha de aplicación inicial de la NIIF 9, la entidad revelará la siguiente información para cada clase de activos financieros y pasivos financieros en la fecha de aplicación inicial:

- (a) la categoría de medición inicial y el importe en libros determinado de acuerdo con la NIC 39 o de acuerdo con versiones anteriores de la NIIF 9 (si el enfoque elegido por la entidad para aplicar la NIIF 9 involucra más de una fecha de aplicación inicial para los distintos requerimientos);
- (b) la nueva categoría de medición y el importe en libros determinado de acuerdo con la NIIF 9;
- (c) el importe de los activos financieros y pasivos financieros en el estado de situación financiera que estaban anteriormente designados como medidos al valor razonable con cambios en resultados pero que han dejado de estar designados de esa forma, distinguiendo entre los que la

NIIF 7

NIIF 9 requiere que una entidad reclasifique y los que una entidad elige reclasificar en la fecha de aplicación inicial.

De acuerdo con el párrafo 7.2.2 de la NIIF 9, dependiendo del enfoque elegido por la entidad para aplicar la NIIF 9, la transición puede involucrar más de una fecha de aplicación inicial. Por ello, este párrafo puede dar lugar a revelar información sobre más de una fecha de aplicación inicial. Una entidad presentará esta información de tipo cuantitativo en forma de tabla, a menos que sea más apropiado otro formato.

42J En el periodo de presentación que incluya la fecha de aplicación inicial de la NIIF 9, una entidad revelará información cualitativa que permita a los usuarios comprender:

- (a) Cómo aplicó los requerimientos de clasificación de la NIIF 9 a los activos financieros cuya clasificación ha cambiado como resultado de aplicar la NIIF 9.
- (b) Las razones para cualquier designación o eliminación de la designación de activos financieros o pasivos financieros como medidos al valor razonable con cambios en resultados en la fecha de aplicación inicial.

De acuerdo con el párrafo 7.2.2 de la NIIF 9, dependiendo del enfoque elegido por la entidad para aplicar la NIIF 9, la transición puede involucrar más de una fecha de aplicación inicial. Por ello, este párrafo puede dar lugar a revelar información sobre más de una fecha de aplicación inicial.

42K En el periodo de presentación en que una entidad aplique por primera vez los requerimientos de clasificación y medición para activos financieros de la NIIF 9 (es decir, cuando la entidad migre de la NIC 39 a la NIIF 9 para activos financieros) presentará la información establecida en los párrafos 42L a 42O de esta NIIF como requiere el párrafo 7.2.15 de la NIIF 9.

42L Cuando el párrafo 42K lo requiera, una entidad revelará los cambios en las clasificaciones de activos financieros y pasivos financieros en la fecha de aplicación inicial de la NIIF 9, mostrando por separado:

- (a) los cambios en los importes en libros sobre la base de sus categorías de medición de acuerdo con la NIC 39 (es decir no procedente de un cambio en el atributo de medición en la transición a la NIIF 9); y
- (b) los cambios en los importes en libros que surgen de un cambio en el atributo de medición en la transición a la NIIF 9.

La información a revelar de este párrafo no necesita realizarse después del periodo de presentación anual en el que la entidad aplica inicialmente los requerimientos de clasificación y medición para activos financieros de la NIIF 9.

42M Cuando el párrafo 42K lo requiera, una entidad revelará la siguiente información para activos financieros y pasivos financieros que se hayan reclasificado, de forma que se midan a costo amortizado y, en el caso de activos financieros, que se hayan reclasificado desde el valor razonable con cambios en resultados, de forma que se midan a valor razonable con cambios en otro resultado integral, como consecuencia de la transición a la NIIF 9:

NIIF 7

- (a) el valor razonable de los activos financieros o pasivos financieros al final del periodo de presentación; y
- (b) la ganancia o pérdida del valor razonable que tendría que haber sido reconocida en el resultado del periodo o en otro resultado integral durante el periodo de presentación si los activos financieros o pasivos financieros no se hubieran reclasificado.

La información a revelar de este párrafo no necesita realizarse después del periodo de presentación anual en el que la entidad aplica inicialmente los requerimientos de clasificación y medición para activos financieros de la NIIF 9.

42N Cuando el párrafo 42K lo requiera, una entidad revelará la información siguiente para activos financieros y pasivos financieros que se hayan reclasificado desde la categoría de valor razonable con cambios en resultado con consecuencia de la transición a la NIIF 9:

- (a) la tasa de interés efectiva determinada en la fecha de aplicación inicial; y
- (b) los ingresos por intereses o gastos por intereses reconocidos.

Si una entidad trata el valor razonable de un activo financiero o un pasivo financiero como el importe en libros bruto nuevo en la fecha de aplicación inicial (véase el párrafo 7.2.11 de la NIIF 9) la información a revelar de este párrafo se realizará para cada periodo de presentación hasta su baja en cuentas. En otro caso, la información a revelar de este párrafo no necesita realizarse después del periodo de presentación anual en el que la entidad aplica inicialmente los requerimientos de clasificación y medición para activos financieros de la NIIF 9.

42O Cuando una entidad revela la información establecida en los párrafos 42K a 42N, dichas revelaciones, y las del párrafo 25 de esta NIIF deben permitir la conciliación entre:

- (a) las categorías de medición presentadas de acuerdo con la NIC 39 y la NIIF 9; y
- (b) la clase de instrumento financiero

a la fecha de la aplicación inicial.

42P En la fecha de aplicación inicial de la Sección 5.5 de la NIIF 9, se requiere que una entidad revele información que permitiría la conciliación de las correcciones de valor por deterioro finales de acuerdo con la NIC 39, y las provisiones de acuerdo con la NIC 37 con las correcciones de valor por pérdidas determinadas de acuerdo con la NIIF 9. Para activos financieros, estas revelaciones se proporcionarán por categorías de medición de activos financieros relacionadas de acuerdo con la NIC 39 y la NIIF 9 y mostrarán por separado el efecto de los cambios en la categoría de medición sobre la corrección de valor por pérdidas en esa fecha.

42Q En el periodo de presentación que incluya la fecha de aplicación inicial de la NIIF 9, no se requiere que una entidad revele los importes de la partidas que se habrían presentado de acuerdo con los requerimientos de clasificación y

NIIF 7

medición (lo cual incluye los requerimientos relacionados con la medición del costo amortizado de activos financiero y el deterioro de valor de la Sección 5.4 y 5.5 de la NIIF 9) de:

- (a) la NIIF 9, para periodos anteriores; y
- (b) NIC 39 para el periodo corriente.

42R De acuerdo con el párrafo 7.2.4 de la NIIF 9 si es impracticable (como se define en la NIC 8) en la fecha de aplicación inicial de la NIIF 9 para una entidad evaluar un elemento de valor temporal modificado de acuerdo con los párrafos B4.1.9B a B4.1.9D de la NIIF 9 sobre la base de los hechos y circunstancias que existían en el momento del reconocimiento inicial del activo financiero, una entidad evaluará las características de los flujos de efectivo contractuales de ese activo financiero sobre la base de los hechos y circunstancias que existían en el momento del reconocimiento inicial del activo financiero sin tener en cuenta los requerimientos relacionados con el elemento de valor temporal del dinero modificado de los párrafos B4.1.9B a B4.1.9D de la NIIF 9. Una entidad revelará el importe en libros en la fecha de presentación de los activos financieros cuyas características de flujos de efectivo contractuales han sido evaluados sobre la base de los hechos y circunstancias que existían en el momento del reconocimiento inicial del activo financiero sin tener en cuenta los requerimientos relacionados con la modificación del elemento del valor temporal del dinero de la párrafos B4.1.9B a B4.1.9D de la NIIF 9 hasta que esos activos financieros se dan de baja en cuentas.

42S De acuerdo con el párrafo 7.2.5 de la NIIF 9 si es impracticable (como se define en la NIC 8) en la fecha de aplicación inicial para una entidad evaluar si el valor razonable de una característica de pago anticipado no era significativa de acuerdo con los párrafos B4.1.12(c) de la NIIF 9 sobre la base de los hechos y circunstancias que existían en el momento del reconocimiento inicial del activo financiero, una entidad evaluará las características de los flujos de efectivo contractuales de ese activo financiero sobre la base de los hechos y circunstancias que existían en el momento del reconocimiento inicial del activo financiero sin tener en cuenta la excepción de las característica de pago anticipado de los párrafos B4.1.12 de la NIIF 9. Una entidad revelará el importe en libros en la fecha de presentación de los activos financieros cuyas características de flujos de efectivo contractuales han sido evaluadas sobre la base de los hechos y circunstancias que existían en el momento del reconocimiento inicial del activo financiero sin tener en cuenta la excepción para las características de pago anticipado del párrafo B4.1.12 de la NIIF 9 hasta que esos activos financieros se dan de baja en cuentas.

Fecha de vigencia y transición

- 43 Una entidad aplicará esta NIIF en los periodos anuales que comiencen a partir del 1 de enero de 2007. Se aconseja su aplicación anticipada. Si una entidad aplicase esta NIIF en un período anterior, revelará este hecho.
- 44 Si una entidad aplicase esta NIIF para periodos anuales que comiencen antes del 1 de enero de 2006, no será necesario que presente información comparativa

NIIF 7

para la información a revelar que requieren los párrafos 31 a 42, sobre la naturaleza y el alcance de los riesgos surgidos de instrumentos financieros.

44A La NIC 1 (revisada en 2007) modificó la terminología utilizada en las NIIF. Además, modificó los párrafos 20, 21, 23(c) y (d), 27(c) y B5 del Apéndice B. Una entidad aplicará esas modificaciones para los periodos anuales que comiencen a partir del 1 de enero de 2009. Si una entidad utiliza la NIC 1 (revisada en 2007) en un periodo anterior, aplicará las modificaciones a dicho periodo.

44B La NIIF 3 (revisada en 2008) eliminó el párrafo 3(c). Una entidad aplicará esa modificación para los periodos anuales que comiencen a partir del 1 de julio de 2009. Si una entidad aplicase la NIIF 3 (revisada en 2008) a un periodo anterior, la modificación se aplicarán también a ese periodo. Sin embargo, la modificación no se aplicará a contraprestaciones contingentes que surgieron de una combinación de negocios para la que la fecha de adquisición era anterior a la aplicación de la NIIF 3 (revisada en 2008). En su lugar, una entidad contabilizará esta contraprestación de acuerdo con los párrafos 65A a 65E de la NIIF 3 (modificada en 2010).

44C Una entidad aplicará las modificaciones del párrafo 3 en los periodos anuales que comiencen a partir del 1 de enero de 2009. Si una entidad aplica a un periodo anterior *Instrumentos Financieros con Opción de Venta y Obligaciones que Surgen en la Liquidación* (Modificaciones a las NIC 32 y NIC 1), emitido en febrero de 2008, las modificaciones del párrafo 3 deberán aplicarse a dicho periodo.

44D El párrafo 3(a) fue modificado por el documento *Mejoras a las NIIF* emitido en mayo de 2008. Una entidad aplicará esa modificación para los periodos anuales que comiencen a partir del 1 de enero de 2009. Se permite su aplicación anticipada. Si una entidad aplicase las modificaciones en un periodo anterior revelará ese hecho y aplicará en ese periodo las modificaciones del párrafo 1 de la NIC 28, el párrafo 1 de la NIC 31 y el párrafo 4 de la NIC 32 emitidas en mayo de 2008. Se permite que una entidad aplique las modificaciones de forma prospectiva.

44E [Eliminado]

44F [Eliminado]

44G *Mejora de la Información a Revelar sobre Instrumentos Financieros* (Modificaciones a la NIIF 7), emitido en marzo de 2009, modificó los párrafos 27, 39 y B11 y añadió los párrafos 27A, 27B, B10A y B11A a B11F. Una entidad aplicará esas modificaciones a periodos anuales que comiencen a partir del 1 de enero de 2009. Una entidad no necesita proporcionar la información a revelar requerida por las modificaciones para:

- (a) periodos intermedios o anuales, incluyendo los estados de situación financiera, presentados dentro de un periodo comparativo anual que finalice antes del 31 de diciembre de 2009, o
- (b) estados de situación financiera al comienzo del primer periodo comparativo a una fecha anterior al 31 de diciembre de 2009.

NIIF 7

Se permite su aplicación anticipada. Si una entidad aplicase las modificaciones en un periodo que comience con anterioridad, revelará este hecho.¹

- 44H a 44J [Eliminados]
- 44K El párrafo 44B fue modificado por el documento de *Mejoras a las NIIF* emitido en mayo de 2010. Una entidad aplicará esa modificación para los periodos anuales que comiencen a partir del 1 de julio de 2010. Se permite su aplicación anticipada.
- 44L *Mejoras a las NIIF* emitido en mayo de 2010 añadió el párrafo 32A y modificó los párrafos 34 y 36 a 38. Una entidad aplicará esas modificaciones a periodos anuales que comiencen a partir del 1 de enero de 2011. Se permite su aplicación anticipada. Si una entidad aplicase las modificaciones en un periodo que comience con anterioridad, revelará este hecho.
- 44M *Información a Revelar—Transferencias de Activos Financieros* (Modificaciones a la NIIF 7), emitido en octubre de 2010, eliminó el párrafo 13 y añadió los párrafos 42A a 42H y B29 a B39. Una entidad aplicará esas modificaciones a periodos anuales que comiencen a partir del 1 de julio de 2011. Se permite su aplicación anticipada. Si una entidad aplicase las modificaciones en un periodo que comience con anterioridad, revelará este hecho. Una entidad no necesita proporcionar la información a revelar requerida por esas modificaciones para los periodos presentados que comiencen antes de la fecha de aplicación inicial de las modificaciones.
- 44N [Eliminado]
- 44O Las NIIF 10 y NIIF 11 *Acuerdos Conjuntos*, emitidas en mayo de 2011, modificaron el párrafo 3. Una entidad aplicará esas modificaciones cuando aplique las NIIF 10 y NIIF 11.
- 44P La NIIF 13, emitida en mayo de 2011, modificó los párrafos 3, 28 y 29 y el Apéndice A y eliminó los párrafos 27 a 27B. Una entidad aplicará esas modificaciones cuando aplique la NIIF 13.
- 44Q *Presentación de Partidas de Otro Resultado Integral* (Modificaciones a la NIC 1) emitido en junio de 2011, modificó el párrafo 27B. Una entidad aplicará esas modificaciones cuando aplique la NIC 1 modificada en junio de 2011.
- 44R El documento *Información a Revelar—Compensación de Activos Financieros y Pasivos Financieros* (Modificaciones a la NIIF 7), emitido en diciembre de 2011, añadió los párrafos IN9, 13A a 13F y B40 a B53. Una entidad aplicará esas modificaciones a periodos anuales que comiencen a partir del 1 de enero de 2013. Una entidad proporcionará la información a revelar requerida por esas modificaciones de forma retroactiva.
- 44S a 44W [Eliminados]

¹ El párrafo 44G se modificó como consecuencia de *Exención Limitada de la Información a Revelar Comparativa de la NIIF 7 para Entidades que Adoptan por Primera vez las NIIF* (Modificación a la NIIF 1) emitido en enero de 2010. El Consejo modificó el párrafo 44G para aclarar sus conclusiones y la transición pretendida para *Mejora de la Información a Revelar sobre Instrumentos Financieros* (Modificaciones a la NIIF 7).

NIIF 7

- 44X El documento *Entidades de Inversión* (Modificaciones a las NIIF 10, NIIF 12 y NIC 27), emitido en octubre de 2012, modificó el párrafo 3. Una entidad aplicará esa modificación para los periodos anuales que comiencen a partir del 1 de enero de 2014. Se permite la aplicación anticipada del documento *Entidades de Inversión*. Si una entidad aplica esas modificaciones con anterioridad, aplicará también todas las modificaciones incluidas en el documento *Entidades de Inversión* al mismo tiempo.
- 44Y [Eliminado]
- 44Z La NIIF 9, emitida en julio de 2014, modificó los párrafos 2 a 5, 8 a 11, 14, 20, 28 a 30, 36, 42C a 42E, el Apéndice A, y los párrafos B1, B5, B9, B10, B22 y B27, eliminó los párrafos 12, 12A, 16, 22 a 24, 37, 44E, 44F, 44H a 44J, 44N, 44S a 44W, 44Y, B4 y el Apéndice D y añadió los párrafos 5A, 10A, 11A, 11B, 12B a 12D, 16A, 20A, 21A a 21D, 22A a 22C, 23A a 23F, 24A a 24G, 35A a 35N, 42I a 2S, 44ZA y B8A a B8J. Una entidad aplicará esas modificaciones cuando aplique la NIIF 9. Las modificaciones no necesitan aplicarse a la información comparativa proporcionada para periodos anteriores a la fecha de aplicación inicial de la NIIF 9.
- 44ZA Sin perjuicio de los requerimientos del párrafo 7.1.2 de la NIIF 9, para periodos anuales anteriores al 1 de enero de 2018, una entidad puede optar por aplicar de forma anticipada solo los requerimientos de presentación de las ganancias y pérdidas por pasivos financieros designados al valor razonable con cambios en resultados de los párrafos 5.7.1(c), 5.7.7 a 5.7.9, 7.2.14 y B5.7.5 a B5.7.20 de la NIIF 9 sin aplicar el resto de requerimientos de esta Norma. Si una entidad opta por aplicar solo esos párrafos de la NIIF 9, revelará ese hecho y proporcionará, sobre una base continuada, la información a revelar relacionada establecida en los párrafos 10 y 11 de esta NIIF [modificada por la NIIF 9 (2010)].
- 44AA *Mejoras Anuales a las NIIF, Ciclo 2012-2014*, emitida en septiembre de 2014, modificó los párrafos 44R y B30 y añadió el párrafo B30A. Una entidad aplicará esas modificaciones de forma retroactiva de acuerdo con la NIC 8 *Políticas Contables, Cambios en las Estimaciones Contables y Errores* para periodos anuales que comiencen a partir del 1 de enero de 2016 excepto que no necesita aplicar las modificaciones de los párrafos B30 y B30A para los periodos presentados que comiencen antes del periodo anual para el cual aplica por primera vez dichas modificaciones. Se permite la aplicación anticipada de las modificaciones a los párrafos 44R, B30 y B30A. Si una entidad aplica esas modificaciones en un periodo que comience con anterioridad, revelará este hecho.
- 44BB *Iniciativa sobre Información a Revelar* (Modificaciones a la NIC 1), emitida en diciembre de 2014, modificó los párrafos 21 y B5. Una entidad aplicará esas modificaciones a periodos anuales que comiencen a partir del 1 de enero de 2016. Se permite la aplicación anticipada de esas modificaciones.
- 44CC La NIIF 16 *Arrendamientos*, emitida en enero de 2016, modificó los párrafos 29 y B11D. Una entidad aplicará esas modificaciones cuando aplique la NIIF 16.

NIIF 7

Derogación de la NIC 30

- 45 Esta NIIF reemplaza a la NIC 30 *Informaciones a Revelar en los Estados Financieros de Bancos e Instituciones Financieras Similares*.

NIIF 7

Apéndice A Definiciones de términos

Este Apéndice forma parte integrante de la NIIF.

grado de calificación de riesgo crediticio	Calificación del riesgo crediticio basada en el riesgo de que ocurra un incumplimiento en un instrumento financiero.
otros riesgos de precio	El riesgo de que el valor razonable o los flujos de efectivo futuros de un instrumento financiero puedan fluctuar como consecuencia de variaciones en los precios de mercado (diferentes de las que provienen del riesgo de tasa de interés y del riesgo de tasa de cambio), sea que ellas estén causadas por factores específicos al instrumento financiero en concreto o a su emisor, o por factores que afecten a todos los instrumentos financieros similares negociados en el mercado.
préstamos por pagar	Préstamos por pagar son pasivos financieros diferentes de las cuentas comerciales por pagar a corto plazo en condiciones normales de crédito.
riesgo de crédito	El riesgo de que una de las partes de un instrumento financiero cause una pérdida financiera a la otra parte por incumplir una obligación.
riesgo de liquidez	El riesgo de que una entidad encuentre dificultad para cumplir con obligaciones asociadas con pasivos financieros que se liquiden mediante la entrega de efectivo u otro activo financiero.
riesgo de mercado	El riesgo de que el valor razonable o los flujos de efectivo futuros de un instrumento financiero puedan fluctuar como consecuencia de variaciones en los precios de mercado. El riesgo de mercado comprende tres tipos de riesgo: riesgo de tasa de cambio , riesgo de tasa de interés y otros riesgos de precio .
riesgo de tasa de cambio	El riesgo de que el valor razonable o los flujos de efectivo futuros de un instrumento financiero puedan fluctuar como consecuencia de variaciones en las tasas de cambio de una moneda extranjera.
riesgo de tasa de interés	El riesgo de que el valor razonable o los flujos de efectivo futuros de un instrumento financiero puedan fluctuar como consecuencia de variaciones en las tasas de interés de mercado.

Los siguientes términos se definen en el párrafo 11 de la NIC 32, párrafo 9 de la NIC 39, en el Apéndice A de la NIIF 9 o en el Apéndice A de la NIIF 13 y se utilizan en esta NIIF con el significado especificado en la NIC 32, la NIC 39, la NIIF 9 y la NIIF 13.

- activo del contrato
- activo financiero
- activo financiero con deterioro crediticio
- activos financieros con deterioro de valor crediticio comprados u originados
- baja en cuentas

NIIF 7

- compra o venta convencional
- contrato de garantía financiera
- corrección de valor por pérdidas
- costo amortizado de un activo financiero o de un pasivo financiero
- derivado
- dividendos
- en mora
- fecha de reclasificación
- ganancia o pérdida por deterioro de valor
- importe en libros bruto de un activo financiero
- instrumento de cobertura
- instrumento de patrimonio
- instrumento financiero
- mantenido para negociar
- método del interés efectivo
- pasivo financiero
- pasivos financieros que se contabilicen al valor razonable con cambios en resultados
- pérdidas crediticias esperadas
- transacción prevista
- valor razonable

NIIF 7

Apéndice B Guía de aplicación

Este Apéndice forma parte integrante de la NIIF.

Clases de instrumentos financieros y nivel de detalle de la información a revelar (párrafo 6)

- B1 El párrafo 6 requiere que una entidad agrupe los instrumentos financieros en clases que sean apropiadas según la naturaleza de la información revelada y que tenga en cuenta las características de dichos instrumentos financieros. Las clases descritas en el párrafo 6 serán determinadas por la entidad y son distintas de las categorías de instrumentos financieros especificadas en la NIIF 9 (que determinan cómo se miden los instrumentos financieros y dónde se reconocen los cambios en el valor razonable).
- B2 Al determinar las clases de instrumentos financieros, una entidad, como mínimo:
- (a) distinguirá los instrumentos medidos al costo amortizado de los medidos al valor razonable;
 - (b) tratará como clase separada o clases separadas a los instrumentos financieros que estén fuera del alcance de esta NIIF.
- B3 Una entidad decidirá, en función de sus circunstancias, el nivel de detalle que ha de suministrar para cumplir con los requerimientos de esta NIIF, el énfasis que dará a los diferentes aspectos de tales requerimientos y la manera en que agregará la información para presentar una imagen global sin combinar información que tenga diferentes características. Es necesario lograr un equilibrio entre la sobrecarga de los estados financieros con excesivos detalles que pudieran no ayudar a los usuarios, y el oscurecimiento de información importante como resultado de su agregación excesiva. Por ejemplo, una entidad no oscurecerá información importante incluyéndola entre una gran cantidad de detalles insignificantes. De forma similar, una entidad no revelará información que esté tan agregada que oscurezca diferencias importantes entre las transacciones individuales o los riesgos asociados.
- B4 [Eliminado]

Otra información a revelar – políticas contables (párrafo 21)

- B5 El párrafo 21 requiere que se revele la base (o bases) de medición utilizada (utilizadas) al elaborar los estados financieros y sobre las demás políticas contables empleadas que sean relevantes para su comprensión. Para los instrumentos financieros, esta información a revelar podrá incluir:
- (a) para pasivos financieros designados como al valor razonable con cambios en resultados:
 - (i) la naturaleza de los pasivos financieros que la entidad haya designado como al valor razonable con cambios en resultados;

NIIF 7

- (ii) los criterios para designar así a los pasivos financieros en el momento de su reconocimiento inicial; y
 - (iii) la forma en que la entidad ha satisfecho los criterios del párrafo 4.2.2 de la NIIF 9 para esta designación.
- (aa) Para activos financieros designados como medidos al valor razonable con cambios en resultados:
- (i) la naturaleza de los activos financieros que la entidad haya designado como medidos al valor razonable con cambios en resultados; y
 - (ii) la forma en que la entidad ha satisfecho los criterios del párrafo 4.1.5 de la NIIF 9 para esta designación.
- (b) [eliminado]
- (c) Si las compras y ventas convencionales de activos financieros se contabilizan aplicando la fecha de contratación o la fecha de liquidación (véase el párrafo 3.1.2 de la NIIF 9).
- (d) [eliminado]
- (e) Cómo se han determinado las ganancias o pérdidas netas de cada categoría de instrumentos financieros [véase el apartado (a) del párrafo 20]; por ejemplo, si las ganancias o pérdidas netas en partidas registradas a valor razonable con cambios en resultados incluyen ingresos por intereses o dividendos.
- (f) [eliminado]
- (g) [eliminado]

El párrafo 122 de la NIC 1 (revisada en 2007) también requiere que las entidades revelen, junto con sus políticas contables significativas o en otras notas, los juicios, diferentes de los que implican estimaciones, que la dirección haya realizado en el proceso de aplicación de las políticas contables de la entidad y que tengan el efecto más significativo sobre los importes reconocidos en los estados financieros.

Naturaleza y alcance de los riesgos que surgen de instrumentos financieros (párrafos 31 a 42)

- B6 La información a revelar requerida por los párrafos 31 a 42 se incluirá en los estados financieros o mediante referencias cruzadas de los estados financieros con otro estado, como por ejemplo un comentario de la dirección o un informe sobre riesgos, que esté disponible para los usuarios de los estados financieros en las mismas condiciones y al mismo tiempo que éstos. Sin la información incorporada mediante referencias cruzadas, los estados financieros estarán incompletos.

Información cuantitativa (párrafo 34)

- B7 El apartado (a) del párrafo 34 requiere la revelación de datos cuantitativos resumidos sobre la exposición de una entidad a los riesgos, basada en la

NIIF 7

información suministrada internamente al personal clave de la dirección de la entidad. Cuando una entidad utilice diversos métodos para gestionar su exposición al riesgo, informará aplicando el método o métodos que suministren la información más relevante y fiable. En la NIC 8 *Políticas Contables, Cambios en las Estimaciones Contables y Errores*, se discuten las características de relevancia y fiabilidad.

B8 El apartado (c) del párrafo 34 requiere que se informe acerca de las concentraciones de riesgo. Estas surgen de los instrumentos financieros que tienen características similares y están afectados de forma similar por cambios en condiciones económicas o de otra índole. La identificación de concentraciones de riesgo requiere la realización de juicios que tengan en cuenta las circunstancias de la entidad. La revelación de concentraciones de riesgo incluirá:

- (a) una descripción de la manera en que la dirección determina esas concentraciones;
- (b) una descripción de las características compartidas que identifican cada concentración (por ejemplo la contraparte, el área geográfica, la moneda o el mercado); y
- (c) el importe de la exposición al riesgo asociada con todos los instrumentos financieros que comparten esa característica.

Prácticas de gestión del riesgo crediticio (párrafos 35F y 35G)

B8A El párrafo 35F(b) requiere que se revele información sobre la forma en que ha definido una entidad el incumplimiento para los distintos instrumentos financieros y las razones para elegir esas definiciones. De acuerdo con el párrafo 5.5.9 de la NIIF 9, la determinación de si las pérdidas crediticias esperadas durante el tiempo de vida del activo deben reconocerse se basa en el incremento en el riesgo de que ocurra un incumplimiento desde el reconocimiento inicial. La información sobre las definiciones de una entidad de incumplimiento que ayudarán a los usuarios de los estados financieros a comprender la forma en que una entidad ha aplicado los requerimientos de pérdidas crediticias esperadas de la NIIF 9 puede incluir:

- (a) los factores cualitativos y cuantitativos considerados al definir el incumplimiento;
- (b) si se han aplicado definiciones diferentes a distintos tipos de instrumentos financieros; y
- (c) los supuestos sobre la tasa de curación (es decir, el número de activos financieros que han vuelto a un estatus de rendimiento) después de que ocurriera un incumplimiento sobre el activo financiero.

B8B Para ayudar a los usuarios de los estados financieros a evaluar las políticas de modificación y restructuración de una entidad, el párrafo 35F(f)(ii) requiere que se revele información sobre la forma en que la entidad controla hasta qué punto las correcciones de valor por pérdidas sobre los activos financieros anteriormente revelados de acuerdo con el párrafo 35F(f)(i) se han medido posteriormente por un importe que iguala las pérdidas crediticias esperadas durante el tiempo de vida del activo de acuerdo con el párrafo 5.5.3 de la NIIF 9.

NIIF 7

La información cuantitativa que ayudará a los usuarios a comprender el incremento posterior del riesgo crediticio de los activos financieros modificados puede incluir información sobre los activos financieros modificados que cumplen los criterios del párrafo 35F(f)(i) para los que la corrección de valor por pérdidas ha vuelto a ser medida por un importe que iguala las pérdidas crediticias esperadas durante el tiempo de vida del activo (es decir, una tasa de deterioro).

- B8C El párrafo 35G(a) requiere revelar información sobre la base de los datos de entrada y supuestos y las técnicas de estimación utilizadas para aplicar los requerimientos de deterioro de valor de la NIIF 9. Los supuestos y datos de entrada de una entidad utilizados para medir las pérdidas crediticias esperadas o determinar el alcance de los incrementos en el riesgo crediticio desde el reconocimiento inicial puede incluir información obtenida de información histórica interna o informes de calificación y supuestos sobre la vida esperada de los instrumentos financieros y el calendario de la venta de garantías colaterales.

Cambios en la corrección de valor por pérdidas (véase el párrafo 35H)

- B8D De acuerdo con el párrafo 35H, se requiere que una entidad explique las razones para los cambios en la corrección de valor por pérdidas durante el periodo. Además de la conciliación del saldo inicial con el final de la corrección de valor por pérdidas, puede ser necesario proporcionar una explicación narrativa de los cambios. Esta explicación narrativa puede incluir un análisis de las razones para los cambios en la corrección de valor por pérdidas durante el periodo, incluyendo:

- (a) la composición de la cartera;
- (b) el volumen de instrumentos financieros comprados u originados; y
- (c) la gravedad de las pérdidas crediticias esperadas.

- B8E Para compromisos de préstamo y contratos de garantía financiera la corrección de valor por pérdidas se reconoce como una provisión. Una entidad debería revelar información sobre los cambios en la corrección de valor por pérdidas para los activos financieros por separado de los compromisos de préstamo y contratos de garantía financiera. Sin embargo, si un instrumento financiero incluye un componente de préstamo (es decir un activo financiero) y un componente de compromiso no dispuesto (es decir un compromiso de préstamo) y la entidad no puede identificar por separado las pérdidas crediticias esperadas sobre el componente de compromiso de préstamo de las del componente de activo financiero, las pérdidas crediticias esperadas sobre el compromiso de préstamo deben reconocerse junto con la corrección de valor por pérdidas para el activo financiero. En la medida en que las pérdidas crediticias esperadas combinadas excedan el importe en libros bruto del activo financiero, las pérdidas crediticias esperadas deben reconocerse como una provisión.

Garantía colateral (párrafo 35K)

- B8F El párrafo 35K requiere revelar información que permita a los usuarios de los estados financieros comprender el efecto de las garantías colaterales y otras mejoras crediticias sobre el importe de las pérdidas crediticias esperadas. No se

NIIF 7

requiere que una entidad revele información sobre el valor razonable de la garantía colateral y otras mejoras crediticias ni que cuantifique el valor exacto de la garantía colateral que se incluyó en el cálculo de las pérdidas crediticias esperadas (es decir, la pérdida dada por incumplimiento).

B8G Una descripción narrativa de la garantía colateral y su efecto sobre los importes de las pérdidas crediticias esperadas puede incluir información sobre:

- (a) los principales tipos de garantías colaterales mantenidas como seguro y otras mejoras crediticias (ejemplos de estas últimas son los avales, los derivados de crédito, y los acuerdos de liquidación por el neto que no cumplan las condiciones para su compensación de acuerdo con la NIC 32);
- (b) el volumen de garantías colaterales mantenidas y otras mejoras crediticias y su significado en términos de la corrección de valor por pérdidas;
- (c) las políticas y procesos para valorar y gestionar las garantías colaterales y otras mejoras crediticias;
- (d) los principales tipos de contrapartes para garantías colaterales y otras mejoras crediticias y su solvencia crediticia; e
- (e) información acerca de concentraciones de riesgo dentro de las garantías colaterales y otras mejoras crediticias.

Exposición al riesgo crediticio (párrafos 35M y 35N)

B8H El párrafo 35M requiere revelar información sobre la exposición de riesgo crediticio de una entidad y las concentraciones significativas de riesgo crediticio en la fecha de presentación. Existe una concentración de riesgo crediticio cuando un número de contrapartes se localizan en una región geográfica o están implicadas en actividades similares y tienen características económicas parecidas que causarían que su capacidad para cumplir con sus obligaciones contractuales fuera afectada de forma semejante por cambios en las condiciones económicas o de otro tipo. Una entidad debería proporcionar información que permita a los usuarios de los estados financieros comprender si existen grupos o carteras de instrumentos financieros con características concretas que podrían afectar a una gran parte de ese grupo de instrumentos financieros tal como una concentración a riesgos concretos. Esto podría incluir, por ejemplo, agrupaciones de préstamos con respecto al valor, sector geográfico, industrial o concentraciones por tipo de emisor.

B8I El número de grados de calificación de riesgo crediticio utilizado para revelar la información de acuerdo con el párrafo 35M deberá ser congruente con el número sobre el que la entidad informa al personal clave de la gerencia a efectos de la gestión del riesgo crediticio. Si la información sobre morosidad es la única información disponible específica del prestatario y una entidad utiliza dicha información para evaluar si se ha incrementado el riesgo crediticio de forma significativa desde el reconocimiento inicial, de acuerdo con el párrafo 5.5.11 de la NIIF 9, una entidad proporcionará un análisis por estatus de morosidad de esos activos financieros.

NIIF 7

- B8J Cuando una entidad ha medido las pérdidas crediticias esperadas sobre una base colectiva, puede no ser capaz de distribuir el importe en libros bruto de los activos financieros individuales o la exposición al riesgo crediticio sobre compromisos de préstamo y contratos de garantía financiera entre los grados de calificación de riesgo crediticio para los que se reconocen las pérdidas crediticias esperadas durante el tiempo de vida del activo. En ese caso, una entidad debería aplicar el requerimiento del párrafo 35M a los instrumentos financieros que puedan atribuirse directamente a un grado de calificación de riesgo crediticio y revelar por separado el importe en libros bruto de los instrumentos financieros para los que las pérdidas crediticias esperadas durante el tiempo de vida del activo se han medido de forma colectiva.

**Máximo nivel de exposición al riesgo de crédito
[apartado (a) del párrafo 36]**

- B9 Los párrafos 35K(a) y 36(a) requieren la revelación del importe que mejor represente el máximo nivel de exposición al riesgo crediticio de la entidad. En el caso de un activo financiero, generalmente es su importe bruto en libros, neto de:
- (a) cualquier importe compensado de acuerdo con la NIC 32; y
 - (b) cualquier corrección de valor por pérdidas se reconocerá de acuerdo con la NIIF 9.
- B10 Las actividades que dan lugar al riesgo de crédito y al máximo nivel de exposición asociado al mismo incluyen, sin limitarse a ellas:
- (a) La concesión de préstamos a los clientes, así como la realización de depósitos en otras entidades. En estos casos, el máximo nivel de exposición al riesgo de crédito será el importe en libros de los activos financieros relacionados.
 - (b) La realización de contratos de derivados, por ejemplo contratos sobre moneda extranjera, permutas de tasas de interés o derivados de crédito. Cuando el activo resultante se mida al valor razonable, el máximo nivel de exposición al riesgo de crédito al final del periodo sobre el que se informa será igual a su importe en libros.
 - (c) La concesión de garantías financieras. En este caso, el máximo nivel de exposición al riesgo de crédito es el importe máximo que la entidad tendría que pagar si se ejecutara la garantía, que puede ser significativamente superior al importe reconocido como pasivo.
 - (d) La emisión de un compromiso de préstamo que sea irrevocable a lo largo de la vida de la línea de crédito, o que sólo sea revocable en respuesta a un cambio adverso significativo. Si el emisor no pudiese liquidar el compromiso de préstamo en términos netos con efectivo u otro instrumento financiero, el máximo nivel de exposición al riesgo de crédito será el importe total del compromiso. Esto es así porque existe incertidumbre sobre si en el futuro se dispondrá de algún importe sobre la parte no dispuesta. El importe del riesgo puede ser significativamente mayor que el importe reconocido como pasivo.

NIIF 7

Información a revelar de tipo cuantitativo sobre el riesgo de liquidez [párrafos 34(a) y 39(a) y (b)]

- B10A De acuerdo con el párrafo 34(a) una entidad revelará datos cuantitativos resumidos, acerca de su exposición al riesgo de liquidez, sobre la base de la información proporcionada internamente al personal clave de la gerencia. La entidad explicará cómo se determinan esos datos. Si las salidas de efectivo (u otro activo financiero) incluidas en esos datos pueden:
- (a) tener lugar de forma significativa con anterioridad a lo indicado en los datos, o
 - (b) ser por importes significativamente diferentes de los indicados en los datos (por ejemplo para un derivado que está incluido en los datos sobre una base de liquidación neta pero para el cual la contraparte tiene la opción de requerir la liquidación bruta),
- la entidad señalará ese hecho, y proporcionará información cuantitativa que permita a los usuarios de sus estados financieros evaluar el alcance de este riesgo, a menos que esa información se incluya en los análisis de vencimientos contractuales requeridos por el párrafo 39(a) o (b).
- B11 Al elaborar el análisis de los vencimientos contractuales requeridos por el párrafo 39(a) y (b), una entidad empleará su juicio para determinar un número apropiado de bandas de tiempo. Por ejemplo, una entidad podría determinar que resultan apropiadas las siguientes bandas de tiempo:
- (a) hasta un mes;
 - (b) más de un mes y no más de tres meses;
 - (c) más de tres meses y no más de un año; y
 - (d) más de un año y no más de cinco años.
- B11A Para cumplir con el párrafo 39(a) y (b), una entidad no separará el derivado implícito de un instrumento financiero híbrido (combinado). Para tal instrumento, la entidad aplicará el párrafo 39(a).
- B11B El párrafo 39(b) requiere que una entidad revele información conteniendo un análisis de vencimientos, de tipo cuantitativo, para pasivos financieros derivados, donde se muestren los vencimientos contractuales remanentes, en caso de que tales vencimientos contractuales sean esenciales para comprender el calendario de los flujos de efectivo. Por ejemplo, este podría ser el caso de:
- (a) una permuta de tasas de interés con un vencimiento remanente de cinco años, en una cobertura de flujo de efectivo de un activo o pasivo financiero con tasa de interés variable.
 - (b) todos los compromisos de préstamo.
- B11C El párrafo 39(a) y (b) requiere que una entidad revele información conteniendo un análisis de vencimientos de los pasivos financieros, donde se muestren los vencimientos contractuales remanentes para algunos pasivos financieros. Dentro de esta información a revelar:

NIIF 7

- (a) Cuando una contraparte pueda elegir cuándo un importe ha de ser pagado, el pasivo se asignará al primer periodo en el que se pueda requerir a la entidad que pague. Por ejemplo, los pasivos financieros cuyo reembolso pueda ser requerido a la entidad de forma inmediata (por ejemplo los depósitos a la vista) se incluirán en la banda de tiempo más cercana.
- (b) Cuando una entidad esté comprometida a tener cantidades disponibles en parcialidades, cada parcialidad se asignará al primer periodo en que pueda ser requerido el pago. Por ejemplo, un compromiso de préstamo no dispuesto se incluirá en la banda de tiempo que contenga la primera fecha en la que se pueda disponer del mismo.
- (c) Para los contratos de garantía financiera emitidos, el importe máximo de la garantía se asignará al primer periodo en el que la garantía pueda ser requerida.

B11D Los importes contractuales a revelar en los análisis de vencimientos, tal como se requieren en el párrafo 39(a) y (b), son los flujos de efectivo contractuales no descontados, por ejemplo:

- (a) pasivos por arrendamiento brutos (sin deducir los cargos financieros);
- (b) precios especificados en los acuerdos de compra en el futuro de activos financieros en efectivo;
- (c) importes netos de las permutas de intereses por las que se intercambian flujos de efectivo netos;
- (d) importes contractuales a intercambiar en un instrumento financiero derivado (por ejemplo una permuta financiera de divisas) por los que se intercambian flujos de efectivo brutos; y
- (e) los compromisos de préstamo, en términos brutos.

Estos flujos de efectivo no descontados difieren de los importes incluidos en el estado de situación financiera, porque las cantidades de ese estado se basan en flujos de efectivo descontados. Cuando el importe a pagar no sea fijo, el importe revelado se determinará por referencia a las condiciones existentes al final del periodo sobre el que se informa. Por ejemplo, cuando el importe a pagar varíe con los cambios de un índice, el importe revelado puede estar basado en el nivel del índice al final del periodo sobre el que se informa.

B11E El párrafo 39(c) requiere que una entidad describa cómo gestiona el riesgo de liquidez inherente en las partidas incluidas dentro de la información a revelar, en términos cuantitativos, requerida en el párrafo 39(a) y (b). Una entidad incluirá en la información a revelar un análisis de los vencimientos de los activos financieros que mantiene para gestionar el riesgo de liquidez (por ejemplo activos financieros que son fácilmente realizables o se espera que generen entradas de efectivo para atender las salidas de efectivo por pasivos financieros), si esa información es necesaria para permitir a los usuarios de sus estados financieros evaluar la naturaleza y alcance del riesgo de liquidez.

B11F Otros factores que una entidad puede considerar al revelar la información requerida en el párrafo 39(c) incluyen, pero no se limitan a, si la entidad:

NIIF 7

- (a) tiene concedida la disposición de créditos (por ejemplo, créditos respaldados por papel comercial) u otras líneas de crédito (por ejemplo, línea de crédito de disposición inmediata) a las que puede acceder para satisfacer necesidades de liquidez;
- (b) mantiene depósitos en bancos centrales para satisfacer necesidades de liquidez;
- (c) tiene muy diversas fuentes de financiación;
- (d) posee concentraciones significativas de riesgo de liquidez en sus activos o en sus fuentes de financiación;
- (e) tiene procedimientos de control interno y planes de contingencias para gestionar el riesgo de liquidez;
- (f) tiene instrumentos con cláusulas que provocan el reembolso acelerado (por ejemplo en el caso de una rebaja en la calificación crediticia de la entidad);
- (g) tiene instrumentos que pueden requerir la prestación de garantías colaterales adicionales (por ejemplo aportación de garantías adicionales en caso de evolución desfavorable de precios en derivados);
- (h) tiene instrumentos que permiten a la entidad elegir si liquida sus pasivos financieros mediante la entrega de efectivo (u otro activo financiero) o mediante la entrega de sus propias acciones; o
- (i) tiene instrumentos que están sujetos a acuerdos básicos de compensación.

B12 a [Eliminados]
B16

**Riesgo de mercado – análisis de sensibilidad
(párrafos 40 y 41)**

B17 El apartado (a) del párrafo 40 requiere un análisis de sensibilidad para cada tipo de riesgo de mercado al que la entidad esté expuesta. De acuerdo con el párrafo B3, una entidad decidirá la manera en que agregará la información para presentar una imagen global, sin combinar información con diferentes características acerca de las exposiciones a riesgos que surjan de entornos económicos significativamente diferentes. Por ejemplo:

- (a) Una entidad que negocie con instrumentos financieros podría revelar esta información por separado para los instrumentos financieros mantenidos para negociar y para los no mantenidos para negociar.
- (b) Una entidad no debería agregar su exposición a los riesgos de mercado en áreas de hiperinflación con su exposición a esos mismos riesgos de mercado en áreas de inflación muy baja.

Si una entidad estuviese expuesta a un único tipo de riesgo de mercado en un único entorno económico, podría no mostrar información desagregada.

B18 El apartado (a) del párrafo 40 requiere que el análisis de sensibilidad muestre el efecto sobre el resultado del período y el patrimonio, de los cambios razonablemente posibles en la variable relevante de riesgo (por ejemplo, las tasas

NIIF 7

de interés prevalecientes en el mercado, las tasas de cambio, los precios de las acciones o los de materias primas cotizadas). Con este propósito:

- (a) No se requiere que las entidades determinen qué resultado del período podría haberse obtenido si las variables relevantes hubieran sido diferentes. En su lugar, las entidades revelarán el efecto sobre el resultado del período y el patrimonio, al final del período sobre el que se informa, suponiendo que hubiese ocurrido un cambio razonablemente posible en la variable relevante de riesgo en esa fecha, que se hubiera aplicado a las exposiciones al riesgo existentes en ese momento. Por ejemplo, si una entidad tiene un pasivo a tasa de interés variable, al final del año la entidad revelaría el efecto en el resultado del período (es decir, en el gasto por intereses) para el período corriente si las tasas de interés hubiesen variado en importes razonablemente posibles.
- (b) No se requiere que las entidades revelen el efecto en el resultado del período y en el patrimonio para cada cambio dentro de un rango de variaciones posibles de la variable relevante de riesgo. Sería suficiente la revelación de los efectos de los cambios en los límites de un rango razonablemente posible.

B19 Al determinar qué constituye un cambio razonablemente posible en la variable relevante de riesgo, una entidad deberá considerar:

- (a) Los entornos económicos en los que opera. Un cambio razonablemente posible no debe incluir escenarios remotos o de “caso más desfavorable”, ni “pruebas de tensión”. Además, si la tasa de cambio de la variable subyacente de riesgo es estable, la entidad no necesita alterar el patrón de cambio razonablemente posible escogido para la variable de riesgo. Por ejemplo, supóngase que las tasas de interés sean del 5 por ciento, y que la entidad ha determinado que es razonablemente posible una fluctuación en ellas de ± 50 puntos básicos. En tal caso, revelaría el efecto en el resultado del período y en el patrimonio, de que las tasas de interés cambiasen al 4,5 por ciento o al 5,5 por ciento. En el período siguiente, las tasas de interés se han incrementado al 5,5 por ciento. La entidad continúa creyendo que las tasas de interés pueden fluctuar ± 50 puntos básicos (es decir, que la tasa de variación de las tasas de interés es estable). La entidad revelaría el efecto en el resultado del período y en el patrimonio si las tasas de cambio cambiasen al 5 por ciento o al 6 por ciento. No se exigiría que la entidad revisase su evaluación de que las tasas de interés pueden fluctuar razonablemente en ± 50 puntos básicos, salvo que existiera evidencia de que dichos tasas se hubieran vuelto significativamente más volátiles.
- (b) El marco temporal sobre el que está haciendo la evaluación. El análisis de sensibilidad mostrará los efectos de los cambios que se han considerado razonablemente posibles, sobre el período que medie hasta que la entidad vuelva a presentar estas informaciones, que es usualmente el próximo período anual sobre el que ella informe.

B20 El párrafo 41 permite que una entidad utilice un análisis de sensibilidad que refleje interdependencias entre las variables de riesgo, como por ejemplo la metodología del valor en riesgo, si utilizase este análisis para gestionar su

NIIF 7

exposición a los riesgos financieros. Esto se aplicará aunque esa metodología midiese sólo el potencial de pérdidas pero no el de ganancias. La entidad que haga esto puede cumplir con el apartado (a) del párrafo 41 revelando el tipo de modelo de valor en riesgo utilizado (por ejemplo, informando si el modelo se basa en simulaciones de Montecarlo), una explicación acerca de cómo opera el modelo y sus principales hipótesis (por ejemplo, el período de tenencia y el nivel de confianza). Las entidades podrían también revelar el intervalo histórico que cubren las observaciones y las ponderaciones aplicadas a las observaciones dentro de dicho intervalo, una explicación de cómo se han tratado las opciones en los cálculos y qué volatilidades y correlaciones se han utilizado (o, como alternativa, qué distribuciones de probabilidad se han supuesto en las simulaciones de Montecarlo).

- B21 Una entidad proporcionará un análisis de sensibilidad para la totalidad de su negocio, pero puede suministrar diferentes tipos de análisis de sensibilidad para diferentes clases de instrumentos financieros.

Riesgo de tasa de interés

- B22 El *riesgo de tasa de interés* surge de los instrumentos financieros con interés reconocidos en el estado de situación financiera (por ejemplo, instrumentos de deuda adquiridos o emitidos), y de algunos instrumentos financieros no reconocidos en el estado de situación financiera (por ejemplo, algunos compromisos de préstamo).

Riesgo de tasa de cambio

- B23 El *riesgo de tasa de cambio* (o riesgo de cambio de la moneda extranjera) surge de instrumentos financieros denominados en una moneda extranjera, es decir, de una moneda diferente de la moneda funcional en que se miden. A efectos de esta NIIF, el riesgo de tasa de cambio no surge de instrumentos financieros que son partidas no monetarias ni de instrumentos financieros denominados en la moneda funcional.
- B24 Se presentará un análisis de sensibilidad para cada moneda en la que una entidad tenga una exposición significativa.

Otros riesgos de precio

- B25 Los *otros riesgos de precio* de los instrumentos financieros surgen, por ejemplo, de variaciones en los precios de las materias primas cotizadas o de los precios de los instrumentos de patrimonio. Para cumplir con lo dispuesto en el párrafo 40, una entidad puede revelar el efecto de un decremento en un determinado índice de precios de mercado de acciones, un precio de materias primas cotizadas u otra variable de riesgo. Por ejemplo, si una entidad concediese garantías sobre valores residuales que sean instrumentos financieros, dicha entidad revelará los incrementos o decrementos en el valor de los activos a los que se aplique la garantía.
- B26 Dos ejemplos de instrumentos financieros que dan lugar a riesgo de precio de los instrumentos de patrimonio son, (a) la tenencia de instrumentos de patrimonio de otra entidad y (b) la inversión en un fondo que, a su vez, posea inversiones en instrumentos de patrimonio. Otros ejemplos son los contratos a término y las

NIIF 7

opciones para comprar o vender cantidades específicas de un instrumento de patrimonio, así como las permutas que están indexadas sobre precios de instrumentos de patrimonio. Los valores razonables de tales instrumentos financieros están afectados por cambios en el precio de mercado de los instrumentos de patrimonio subyacentes.

- B27 De acuerdo con el párrafo 40(a), la sensibilidad del resultado del período (que surge, por ejemplo, de instrumentos medidos al valor razonable con cambios en resultados) se revelará por separado de la sensibilidad de otro resultado integral (que procede, por ejemplo, de inversiones en instrumentos de patrimonio cuyos cambios en el valor razonable se presentan en otro resultado integral).
- B28 Los instrumentos financieros que una entidad clasifique como instrumentos de patrimonio no vuelven a medirse. Ni el resultado del período ni el patrimonio se verán afectados por el riesgo de precio de tales instrumentos. En consecuencia, no se requiere un análisis de sensibilidad.

Baja en cuentas (párrafos 42C a 42H)

Implicación continuada (párrafo 42C)

- B29 La evaluación de la implicación continuada en un activo financiero transferido a efectos de los requerimientos de información a revelar de los párrafos 42E a 42H se realizará a nivel de la entidad que informa. Por ejemplo, si una subsidiaria transfiere a un tercero no relacionado un activo financiero en el cual la controladora de la subsidiaria tiene implicación continuada, la subsidiaria no incluirá la implicación de la controladora en la evaluación de si tiene o no implicación continuada en el activo transferido (es decir, cuando la subsidiaria es la entidad que informa) en sus estados financieros separados o individuales. Sin embargo, una controladora incluiría su implicación continuada (o la de otro miembro del grupo) en un activo financiero transferido por su subsidiaria al determinar si tiene implicación continuada en el activo transferido en sus estados financieros consolidados (es decir cuando la entidad que informa es el grupo).
- B30 Una entidad no tiene una implicación continuada en un activo financiero transferido si, como parte de la transferencia, no retiene parte alguna de los derechos contractuales u obligaciones inherentes en el activo financiero transferido ni adquiere nuevos derechos u obligaciones contractuales relacionadas con el activo financiero transferido. Una entidad no tiene implicación continuada en un activo financiero transferido si no tiene una participación en el rendimiento futuro del activo financiero transferido ni tiene una responsabilidad bajo cualquier circunstancia de realizar pagos en el futuro con respecto al activo financiero transferido. El término “pago” en este contexto no incluye flujos de efectivo del activo financiero transferido que una entidad recauda y que se requiere remitir al receptor.
- B30A Cuando una entidad transfiere un activo financiero, ésta puede conservar el derecho de prestar servicios de administración de ese activo financiero a cambio de una comisión que se incluye, por ejemplo, en un contrato de servicios de administración. La entidad evaluará el contrato de servicios de administración de acuerdo con las guías de los párrafos 42C y B30 para decidir si tiene una

NIIF 7

involucración continuada como resultado de dicho contrato de servicios de administración a efectos de los requerimientos de revelar información. Por ejemplo, un administrador tendrá involucración continuada en un activo financiero transferido a efectos de los requerimientos de información a revelar si la comisión de los servicios de administración depende del importe o calendario de los flujos de efectivo recaudados del activo financiero transferido. Similarmente, un administrador tiene una involucración continuada a efectos de los requerimientos de revelar información si no se pagase una comisión fija en su totalidad debido a la falta de rendimiento del activo financiero transferido. En estos ejemplos, el administrador tiene una participación en el rendimiento futuro del activo financiero transferido. Esta evaluación es independiente de si la comisión a recibir se espera que compense a la entidad de forma adecuada por realizar los servicios de administración.

- B31 La implicación continuada en un activo financiero transferido puede proceder de disposiciones contractuales en el acuerdo de transferencia o en un acuerdo separado con la entidad receptora de la transferencia o un tercero involucrado en relación con la transferencia.

Activos financieros transferidos que no se dan de baja en cuentas en su totalidad (párrafo 42D)

- B32 El párrafo 42D requiere información a revelar cuando parte o la totalidad de los activos financieros transferidos no cumplen los requisitos para la baja en cuentas. Se requiere esa información a revelar en cada fecha de presentación en la cual la entidad continúe reconociendo los activos financieros transferidos, independientemente de cuándo tuvo lugar la transferencia.

Tipos de implicación continuada (párrafos 42E a 42H)

- B33 Los párrafos 42E a 42H requieren que la información a revelar cualitativa y cuantitativa para cada tipo de implicación continuada en activos financieros dados de baja en cuentas. Una entidad agregará su implicación continuada en tipos que sean representativos de la exposición de la entidad al riesgo. Por ejemplo, una entidad puede agregar su implicación continuada por tipo de instrumento financiero (por ejemplo garantías u opciones de compra) o por tipo de transferencia (por ejemplo descuentos de cuentas por cobrar, titulizaciones y préstamos de valores).

Desglose de vencimientos para flujos de salida de efectivo no descontados para recomprar activos transferidos [párrafo 42E(e)]

- B34 El párrafo 42E(e) requiere que una entidad revele un desglose de vencimientos de los flujos de salida de efectivo no descontados para recomprar activos financieros dados de baja en cuentas u otros importes a pagar a la entidad receptora de la transferencia con respecto a los activos financieros dados de baja en cuentas, mostrando los vencimientos contractuales restantes de la implicación continuada de la entidad. Este desglose distingue flujos de efectivo que se requieren pagar (por ejemplo contratos a término), flujos de efectivo que

NIIF 7

se puede requerir pagar a la entidad (por ejemplo opciones de venta emitidas) y los flujos de efectivo que la entidad puede elegir pagar (por ejemplo opciones de compra adquiridas).

B35 Una entidad empleará su juicio para determinar un número apropiado de bandas temporales para preparar el desglose de vencimientos requerido por el párrafo 42E(e). Por ejemplo, una entidad puede determinar que resultan apropiadas las siguientes bandas de tiempo de vencimientos:

- (a) hasta un mes;
- (b) más de un mes y no más de tres meses;
- (c) más de tres meses y no más de seis meses;
- (d) más de seis meses y no más de un año;
- (e) más de un año y no más de tres años;
- (f) más de tres años y no más de cinco años; y
- (g) más de cinco años.

B36 Si existe un rango de posibles vencimientos, los flujos de efectivo se incluirán sobre la base de la fecha primera en que se puede requerir a la entidad pagar o se le permite hacerlo.

Información cualitativa [párrafo 42E(f)]

B37 La información cualitativa requerida por el párrafo 42E(f) incluye una descripción de los activos financieros dados de baja en cuentas y la naturaleza y propósito de la implicación continuada retenida después de transferir esos activos. También incluirá una descripción de los riesgos a los que se expone una entidad, incluyendo:

- (a) Una descripción de la forma en que la entidad gestiona el riesgo inherente a su implicación continuada en los activos financieros dados de baja en cuentas.
- (b) Si se requiere o no que la entidad cargue con pérdidas antes que otras partes, y la clasificación e importes de pérdidas asumidas por las partes cuya participación está clasificada más baja que la participación de la entidad en el activo (es decir, su implicación continuada en el activo).
- (c) Una descripción de cualquier desencadenante asociado con obligaciones de proporcionar apoyo financiero o recomprar un activo financiero transferido.

Ganancias o pérdidas en la baja de cuentas [párrafo 42G(a)]

B38 El párrafo 42G(a) requiere que una entidad revele la ganancia o pérdida en la baja en cuentas relacionada con los activos financieros en los que la entidad tiene implicación continuada. La entidad revelará si una ganancia o pérdida en la baja en cuentas surgió porque los valores razonables de los componentes del activo reconocido con anterioridad (es decir la participación en el activo dado de baja en cuentas y la participación retenida por la entidad) eran diferentes del valor razonable del activo reconocido anteriormente como un todo. En esa

NIIF 7

situación, la entidad también revelará si las mediciones del valor razonable incluían datos de entrada significativos que no estaban basadas en información de mercado observable, como se describe en el párrafo 27A.

Información adicional (párrafo 42H)

- B39 La información a revelar requerida en los párrafos 42D a 42G puede no ser suficiente para cumplir con los objetivos de información a revelar del párrafo 42B. Si este fuera el caso, la entidad revelará la información que sea necesaria para cumplir con los objetivos de información a revelar. La entidad decidirá, a la luz de sus circunstancias, cuánta información adicional se necesita proporcionar para satisfacer las necesidades de información de los usuarios y cuánto énfasis concede a los diferentes aspectos de la información adicional. Es necesario lograr un equilibrio entre la sobrecarga de los estados financieros con excesivos detalles que pudieran no ayudar a sus usuarios, y el disimulo de información como resultado de su acumulación excesiva.

Compensación de activos financieros y pasivos financieros (párrafos 13A a 13F)

Alcance (párrafo 13A)

- B40 La información a revelar de los párrafos 13B a 13E se requiere para todos los instrumentos financieros reconocidos que se compensan de acuerdo con el párrafo 42 de la NIC 32. Además, los instrumentos financieros que quedan dentro del alcance de los requerimientos de información a revelar de los párrafos 13B a 13E si están sujetos a un acuerdo maestro de compensación exigible o acuerdo similar que cubre instrumentos financieros y transacciones similares, independientemente de si los instrumentos financieros se compensan de acuerdo con el párrafo 42 de la NIC 32.
- B41 Los acuerdos similares a los que se refieren los párrafos 13A y B40 incluyen acuerdos de compensación de derivados, acuerdos maestros de recompra globales, acuerdos maestros de préstamo de títulos valores globales, y cualquier derecho relacionado con garantías colaterales financieras. Los instrumentos financieros y transacciones similares a los que hace referencia el párrafo B40 incluyen derivados, acuerdos de venta y recompra, acuerdos de venta inversa y recompra, acuerdos de préstamos recibidos de títulos valores, y de préstamos entregados de títulos valores. Ejemplos de instrumentos financieros que no quedan dentro del alcance del párrafo 13A son los préstamos y depósitos de clientes en la misma institución (a menos que se compensen en el estado de situación financiera), e instrumentos financieros que están sujetos solo a un acuerdo de garantía colateral.

Información a revelar sobre información cuantitativa para activos financieros reconocidos y pasivos financieros reconocidos dentro del alcance del párrafo 13A (párrafo 13C)

- B42 Los instrumentos financieros revelados de acuerdo con el párrafo 13C pueden estar sujetos a requerimientos de medición diferentes (por ejemplo, una cuenta por pagar relacionada con un acuerdo de recompra puede medirse al costo amortizado, mientras que un derivado se medirá a valor razonable). Una

entidad incluirá instrumentos por sus importes reconocidos y describirá las diferencias de medición resultantes en la información a revelar relacionada.

Información a revelar sobre los importes brutos de los activos financieros reconocidos y pasivos financieros reconocidos dentro del alcance del párrafo 13A [párrafo 13C(a)]

- B43 Los importes requeridos por el párrafo 13C(a) relacionados con los instrumentos financieros reconocidos que se compensan de acuerdo con el párrafo 42 de la NIC 32. Los importes requeridos por el párrafo 13C(a) también se relacionan con los instrumentos financieros reconocidos que están sujetos a un acuerdo maestro de compensación exigible o acuerdo similar independientemente de si cumplen los criterios de compensación. Sin embargo, la información a revelar requerida por el párrafo 13C(a) no se relaciona con los importes reconocidos como consecuencia de acuerdos de garantía colateral que no cumplen los criterios de compensación del párrafo 42 de la NIC 32. En su lugar, se requiere que estos importes se revelen de acuerdo con el párrafo 13C(d).

Información a revelar sobre los importes que se compensan de acuerdo con los criterios del párrafo 42 de la NIC 32 [párrafo 13C(b)]

- B44 El párrafo 13C(b) requiere que las entidades revelen los importes compensados de acuerdo con el párrafo 42 de la NIC 32 cuando se determinen los importes netos presentados en el estado de situación financiera. Los importes de los activos financieros reconocidos y pasivos financieros reconocidos que están sujetos a compensación según el mismo acuerdo se revelarán en la información a revelar sobre activos financieros y pasivos financieros. Sin embargo, los importes revelados (en, por ejemplo, una tabla) se limitarán a los importes que están sujetos a compensación. Por ejemplo, una entidad puede tener un activo derivado reconocido y un pasivo derivado reconocido que cumplen los criterios de compensación del párrafo 42 de la NIC 32. Si el importe bruto del activo derivado es mayor que el importe bruto del pasivo derivado, la tabla de información a revelar del activo financiero incluirá el importe completo del activo derivado [de acuerdo con el párrafo 13C(a)] y el importe completo del pasivo derivado [de acuerdo con el párrafo 13C(b)]. Sin embargo, mientras que la tabla de información a revelar del pasivo financiero incluirá el importe completo del pasivo derivado [de acuerdo con el párrafo 13C(a)], únicamente incluirá el importe del activo derivado [de acuerdo con el párrafo 13C(b)] que es igual al importe del pasivo derivado.

Información a revelar sobre los importes netos presentados en el estado de situación financiera [párrafo 13C(c)]

- B45 Si una entidad tiene instrumentos que quedan dentro del alcance de esta información a revelar (como se especifica en el párrafo 13A) pero no cumplen los criterios de compensación del párrafo 42 de la NIC 32, los importes que el párrafo 13C(c) requiere que se revelen serían iguales a los importes que requiere revelar el párrafo 13C(a).
- B46 Los importes que el párrafo 13C(c) requiere revelar deben conciliarse con los importes de las partidas individuales presentadas en el estado de situación

NIIF 7

financiera. Por ejemplo, si una entidad determina que la acumulación o desglose de los importes de partidas individuales de los estados financieros proporciona información más relevante, debe conciliar los importes acumulados o desglosados revelados según el párrafo 13C(c) con los importes de partidas individuales presentados en el estados de situación financiera.

Información a revelar sobre los importes sujetos a un acuerdo maestro de compensación exigible o acuerdo similar que no está incluido de otra forma en el párrafo 13C(b) [párrafo 13C(d)]

B47 El párrafo 13C(d) requiere que las entidades revelen los importes sujetos a un acuerdo maestro de compensación exigible o acuerdo similar que no estén incluidos de otra forma en el párrafo 13C(b). El párrafo 13C(d)(i) hace referencia a los importes relacionados con los instrumentos financieros reconocidos que no cumplen alguno o todos los criterios de compensación del párrafo 42 de la NIC 32 (por ejemplo, derechos actuales de compensación que no cumplen el criterio del párrafo 42(b) de la NIC 32, o derechos condicionales de compensación que son exigibles y ejercitables solo en el caso de incumplimiento, o solo en el caso de insolvencia o quiebra de cualquiera de las contrapartes).

B48 El párrafo 13C(d)(ii) hace referencia a los importes relacionados con garantías colaterales financieras, incluyendo las garantías de efectivo colaterales, tanto recibidas como pignoradas. Una entidad revelará el valor razonable de los instrumentos financieros que han sido pignorados o recibidos como garantía colateral. Los importes revelados de acuerdo con el párrafo 13C(d)(ii) deberían referirse a las garantías colaterales reales recibidas o pignoradas y no a cualquier cuenta por cobrar o cuenta por pagar reconocida resultante de recuperar o devolver esta garantía.

Límites a los importes revelados en el párrafo 13C(d) (párrafo 13D)

B49 Cuando se revelen los importes de acuerdo con el párrafo 13C(d), una entidad debe tener en cuenta los efectos del exceso de garantía colateral por instrumento financiero. Si es así, la entidad debe en primer lugar deducir los importes revelados de acuerdo con el párrafo 13C(d)(i) del importe revelado de acuerdo con el párrafo 13C(c). La entidad limitará entonces los importes revelados de acuerdo con el párrafo 13C(d)(ii) al importe restante del párrafo 13C(c) para el instrumento financiero relacionado. Sin embargo, si los derechos a garantía colateral pueden ser exigibles para todos los instrumentos financieros, estos derechos pueden incluirse en la información a revelar proporcionada de acuerdo con el párrafo 13D.

Descripción de los derechos de compensación sujetos a acuerdos maestros de compensación exigibles y acuerdos similares (párrafo 13E)

B50 Una entidad describirá los tipos de derechos de compensación y acuerdos similares revelados de acuerdo con el párrafo 13C(d), incluyendo la naturaleza de esos derechos. Por ejemplo, una entidad describirá sus derechos condicionales. Para instrumentos sujetos a derechos de compensación que no

NIIF 7

dependen de un suceso futuro pero que no cumplen los criterios restantes del párrafo 42 de la NIC 32, la entidad describirá las razones por las que no se cumplen los criterios. Para cualquier garantía colateral financiera recibida o pignorada, la entidad describirá los términos del acuerdo de garantía colateral (por ejemplo, cuando la garantía está restringida).

Información a revelar por tipo de instrumento financiero o por contraparte

- B51 La información a revelar cuantitativa requerida por el párrafo 13(a) a (e) puede agruparse por tipo de instrumento financiero o transacción (por ejemplo, derivados, acuerdos de recompra y recompra inversa o acuerdos de recibir prestados y prestar títulos valores).
- B52 De forma alternativa, una entidad puede agrupar la información a revelar cuantitativa requerida por el párrafo 13C(a) a (c) por tipo de instrumento financiero, y la información a revelar cuantitativa requerida por el párrafo 13C(c) a (e) por contraparte. Si una entidad proporciona la información requerida por contraparte, no se requiere que la entidad identifique las contrapartes por nombre. Sin embargo, la designación de contrapartes (Contraparte A, Contraparte B, Contraparte C, etc.) permanecerá congruente de año a año para los años presentados para mantener la comparabilidad. La información a revelar cualitativa se considerará de forma que se pueda facilitar información adicional sobre los tipos de contrapartes. Cuando la información a revelar sobre los importes del párrafo 13C(c) a (e) se proporcione por contraparte, los importes que sean significativos individualmente en términos de los importes de las contrapartes totales se revelarán por separado y los importes individuales insignificantes de las contrapartes restantes se agruparán en una partida.

Otros

- B53 La información a revelar específica requerida por los párrafos 13C a 13E son requerimientos mínimos. Para cumplir el objetivo del párrafo 13B una entidad puede necesitar ampliarlos con información a revelar (cualitativa) adicional, dependiendo de las condiciones de los acuerdos maestros de compensación exigibles y acuerdos relacionados, incluyendo la naturaleza de los derechos de compensación, y sus efectos o efectos potenciales sobre la situación financiera de la entidad.

NIIF 7

Apéndice C

Modificaciones a otras NIIF

Las modificaciones de este apéndice se aplicarán en los periodos anuales que comiencen a partir del 1 de enero de 2007. Si una entidad aplica esta NIIF para un periodo anterior, estas modificaciones tendrán también vigencia para el mismo.

* * * * *

Las modificaciones contenidas en este Apéndice cuando se emitió esta NIIF en 2005 han sido incorporadas a los pronunciamientos publicados en este volumen.

NIIF 8

Segmentos de Operación

En abril de 2001 el Consejo de Normas Internacionales de Contabilidad (el Consejo) adoptó la NIC 14 *Información por Segmentos*, que había sido originalmente emitida por el Comité de Normas Internacionales de Contabilidad en agosto de 1997. La NIC 14 *Información Financiera por Segmentos* sustituyó a la NIC 14 *Información por Segmentos*, emitida en agosto de 1981.

En noviembre de 2006, el Consejo emitió la NIIF 8 *Segmentos de Operación*, que sustituyó a la NIC 14. La NIC 1 *Presentación de Estados Financieros* (revisada en 2007) modificó la terminología utilizada en las Normas, incluida la NIIF 8.

Otras Normas han realizado modificaciones de menor importancia en la NIIF 8. Estas incluyen la NIC 19 *Beneficios a los Empleados* (emitida en junio de 2011) y *Mejoras Anuales a las NIIF, Ciclo 2010-2012* (emitido en diciembre de 2013).

NIIF 8

ÍNDICE

desde el párrafo

NORMA INTERNACIONAL DE INFORMACIÓN FINANCIERA 8 SEGMENTOS DE OPERACIÓN

PRINCIPIO BÁSICO	1
ALCANCE	2
SEGMENTOS DE OPERACIÓN	5
SEGMENTOS SOBRE LOS QUE DEBE INFORMARSE	11
Criterios de Agregación	12
Umbrales cuantitativos	13
INFORMACIÓN A REVELAR	20
Información general	22
Información sobre resultados, activos y pasivos	23
MEDICIÓN	25
Conciliaciones	28
Reexpresión de información presentada anteriormente	29
INFORMACIÓN A REVELAR SOBRE LA ENTIDAD EN SU CONJUNTO	31
Información sobre productos y servicios	32
Información sobre áreas geográficas	33
Información sobre los principales clientes	34
TRANSICIÓN Y FECHA DE VIGENCIA	35
DEROGACIÓN DE LA NIC 14	37
APÉNDICES	
A Definición de término	
B Modificaciones a otras NIIF	

**CON RESPECTO A LOS DOCUMENTOS COMPLEMENTARIOS ENUMERADOS A
CONTINUACIÓN, VÉASE LA PARTE B DE ESTA EDICIÓN**

**APROBACIÓN POR EL CONSEJO DE LA NIIF 8 EMITIDA EN NOVIEMBRE DE
2006**

FUNDAMENTOS DE LAS CONCLUSIONES

APÉNDICES

**A Antecedentes y fundamentos de las conclusiones del Consejo de Normas
de Contabilidad Financiera de EE.UU. sobre el SFAS 131**

B Modificaciones a los Fundamentos de las Conclusiones de otras NIIF

OPINIONES EN CONTRARIO

GUÍA DE IMPLEMENTACIÓN

APÉNDICE

Modificaciones a otras Guías de Implementación

NIIF 8

La Norma Internacional de Información Financiera 8 *Segmentos de Operación* (NIIF 8) está contenida en los párrafos 1 a 37 y en los Apéndices A y B. Todos los párrafos tienen igual valor normativo. Los párrafos en letra **negrita** establecen los principales principios. En el Glosario de las Normas Internacionales de Información Financiera, se incluyen las definiciones de términos utilizados en esta Norma. La NIIF 8 debe ser entendida en el contexto de su principio básico y de los Fundamentos de las Conclusiones, del *Prólogo a las Normas Internacionales de Información Financiera* y del *Marco Conceptual para la Información Financiera*. La NIC 8 *Políticas Contables, Cambios en las Estimaciones Contables y Errores* proporciona una base para seleccionar y aplicar las políticas contables en ausencia de guías explícitas.

NIIF 8

Norma Internacional de Información Financiera 8 ***Segmentos de Operación***

Principio básico

- 1** **Una entidad revelará información que permita que los usuarios de sus estados financieros evalúen la naturaleza y los efectos financieros de las actividades de negocio que desarrolla y los entornos económicos en los que opera.**

Alcance

- 2** Esta NIIF se aplicará a:
- (a) los estados financieros separados o individuales de una entidad:
 - (i) cuyos instrumentos de deuda o de patrimonio se negocien en un mercado público (ya sea una bolsa de valores nacional o extranjera, o un mercado no organizado, incluyendo los mercados locales y regionales), o
 - (ii) que registre, o esté en proceso de registrar, sus estados financieros en una comisión de valores u otra organización reguladora, con el fin de emitir algún tipo de instrumento en un mercado público; y
 - (b) los estados financieros consolidados de un grupo con una controladora:
 - (i) cuyos instrumentos de deuda o de patrimonio se negocien en un mercado público (ya sea una bolsa de valores nacional o extranjera, o un mercado no organizado, incluyendo los mercados locales y regionales), o
 - (ii) que registre, o esté en proceso de registrar, los estados financieros consolidados en una comisión de valores u otra organización reguladora, con el fin de emitir algún tipo de instrumento en un mercado público.
- 3** Cuando una entidad que no esté obligada a aplicar esta NIIF opte por revelar información sobre segmentos que no cumpla con ella, no describirá esa información como información por segmentos.
- 4** Si un informe financiero de una entidad controladora que se encuentre dentro del alcance de por esta NIIF incluyese tanto sus estados financieros consolidados como sus estados financieros separados, sólo se requerirá información por segmentos en los estados financieros consolidados

Segmentos de Operación

- 5 Un segmento de operación es un componente de una entidad:
- (a) que desarrolla actividades de negocio de las que puede obtener ingresos de las actividades ordinarias e incurrir en gastos (incluidos los ingresos de las actividades ordinarias y los gastos por transacciones con otros componentes de la misma entidad);
 - (b) cuyos resultados de operación son revisados de forma regular por la máxima autoridad en la toma de decisiones de operación de la entidad, para decidir sobre los recursos que deben asignarse al segmento y evaluar su rendimiento, y
 - (c) sobre el cual se dispone de información financiera diferenciada.
- Un segmento de operación podrá comprender actividades de negocio de las que aún no se obtengan ingresos, por ejemplo, los negocios de nueva creación pueden ser segmentos de operación antes de que se obtengan ingresos de sus actividades ordinarias.
- 6 No todas las partes de una entidad son necesariamente segmentos de operación o integrantes de ellos. Por ejemplo, es posible que la sede social o algunos departamentos funcionales no obtengan ingresos de las actividades ordinarias o los obtengan con un carácter meramente accesorio a las actividades de la entidad, en cuyo caso no serían segmentos de operación. A efectos de la presente NIIF, los planes de beneficios post-empleo de una entidad no son segmentos de operación.
- 7 La expresión “máxima autoridad en la toma de decisiones de operación” designa una función y no necesariamente a un directivo con un cargo específico. Esa función consiste en la asignación de recursos a los segmentos de operación de una entidad y la evaluación de su rendimiento. Con frecuencia, la máxima autoridad en la toma de decisiones de operación de una entidad es su presidente ejecutivo o su director de operaciones, pero podría ser también, por ejemplo, un grupo de directores ejecutivos u otros.
- 8 En muchas entidades, las tres características de los segmentos de operación descritas en el párrafo 5 identifican claramente a sus segmentos de operación. No obstante, una entidad puede elaborar informes en los que sus actividades de negocio se presenten de diversas formas. Si la máxima autoridad en la toma de decisiones de operación utilizase más de un tipo de información segmentada, otros factores podrían servir para identificar a un determinado conjunto de componentes como segmentos de operación de una entidad, entre ellos la naturaleza de las actividades de negocio de cada componente, la existencia de gestores responsables de los mismos y la información presentada al consejo de administración.
- 9 Generalmente, un segmento de operación tiene un responsable del segmento que rinde cuentas directamente a la máxima autoridad en la toma de decisiones de operación y se mantiene regularmente en contacto con ella, para tratar sobre las actividades de operación, los resultados financieros, las previsiones o los planes para el segmento. El término “responsable del segmento” identifica una

NIIF 8

función, y no necesariamente a un directivo con un cargo específico. En algunos segmentos de operación, la máxima autoridad en la toma de decisiones de operación podría ser también el responsable del segmento. Un mismo directivo podría actuar como responsable del segmento para varios segmentos de operación. Cuando en una organización haya más de un conjunto de componentes que cumplen las características descritas en el párrafo 5, pero sólo uno de ellos cuente con responsable del segmento, este conjunto constituirá los segmentos de operación.

- 10 Las características descritas en el párrafo 5 pueden aplicarse a dos o más conjuntos de componentes que se solapan y para los que existan responsables. Esta estructura es referida a veces como organización matricial. Por ejemplo, en algunas entidades, ciertos directivos son responsables de diferentes líneas de productos y servicios en todo el mundo, mientras que otros lo son de zonas geográficas específicas. La máxima autoridad en la toma de decisiones de operación examina de forma regular los resultados de operación de ambos conjuntos de componentes y cuenta con información financiera sobre ambos. En esa situación, la entidad determinará cuál es el conjunto cuyos componentes definen los segmentos de operación por referencia al principio básico.

Segmentos sobre los que debe informarse

- 11 Una entidad revelará por separado información sobre cada uno de los segmentos de operación que:
- (a) se haya identificado de conformidad con los párrafos 5 a 10 o resulte de la agregación de dos o más de esos segmentos de acuerdo con lo señalado en el párrafo 12, y
 - (b) exceda de los umbrales cuantitativos fijados en el párrafo 13.
- Los párrafos 14 a 19 especifican otras situaciones en las que se presentará información separada sobre un segmento de operación.

Criterios de Agregación

- 12 Con frecuencia, los segmentos de operación con características económicas similares muestran un rendimiento financiero a largo plazo que es similar. Por ejemplo, cabría esperar promedios de márgenes brutos a largo plazo similares en dos segmentos de operación con características económicas similares. Pueden agregarse dos o más segmentos de operación en uno solo cuando la agregación resulte coherente con el principio básico de esta NIIF y los segmentos tengan características económicas parecidas y sean similares en cada uno de los siguientes aspectos:
- (a) la naturaleza de los productos y servicios;
 - (b) la naturaleza de los procesos de producción;
 - (c) el tipo o categoría de clientes a los que se destina sus productos y servicios;
 - (d) los métodos usados para distribuir sus productos o prestar los servicios; y

NIIF 8

- (e) si fuera aplicable, la naturaleza del marco normativo, por ejemplo, bancario, de seguros, o de servicios públicos.

Umbrales cuantitativos

- 13 Una entidad informará por separado sobre cada uno de los segmentos de operación que alcance alguno de los siguientes umbrales cuantitativos:
- (a) Sus ingresos de las actividades ordinarias informados, incluyendo tanto las ventas a clientes externos como las ventas o transferencias inter-segmentos, son iguales o superiores al 10 por ciento de los ingresos de las actividades ordinarias combinados, internos y externos, de todos los segmentos de operación.
 - (b) El importe absoluto de sus resultados informados es, en términos absolutos, igual o superior al 10 por ciento del importe que sea mayor entre (i) la ganancia combinada informada por todos los segmentos de operación que no hayan presentado pérdidas; (ii) la pérdida combinada informada por todos los segmentos de operación que hayan presentado pérdidas.
 - (c) Sus activos son iguales o superiores al 10 por ciento de los activos combinados de todos los segmentos de operación.
- Los segmentos de operación que no alcancen ninguno de los umbrales cuantitativos podrán considerarse segmentos sobre los que deba informarse, en cuyo caso se revelará información separada sobre los mismos, si la dirección estima que ella podría ser útil para los usuarios de los estados financieros.
- 14 Una entidad podrá combinar la información sobre segmentos de operación que no alcancen los umbrales cuantitativos, con la referida a otros segmentos de operación que tampoco lo hagan, para formar un segmento sobre el que deba informarse, sólo si unos y otros segmentos de operación tienen características económicas similares y comparten la mayoría de los criterios de agregación enumerados en el párrafo 12.
- 15 Si el total de los ingresos externos de las actividades ordinarias informados por los segmentos de operación es inferior al 75 por ciento de los ingresos de las actividades ordinarias de la entidad, se identificarán segmentos de operación adicionales sobre los que deba informarse (incluso si éstos no cumplen las condiciones señaladas en el párrafo 13), hasta que no menos del 75 por ciento de los ingresos de las actividades ordinarias de la entidad provenga de segmentos sobre los que deba informarse.
- 16 La información relativa a otras actividades de negocio y a los segmentos de operación sobre los que no deba informarse se combinará y se revelará dentro de la categoría “resto de los segmentos” colocándola por separado de otras partidas de conciliación en las conciliaciones requeridas por el párrafo 28. Deberán describirse las fuentes de los ingresos de las actividades ordinarias incluidos en la categoría “resto de segmentos”.
- 17 Si la dirección juzgase que un segmento de operación identificado como un segmento sobre el que debió informarse en el período inmediatamente anterior continúa siendo significativo, la información sobre ese segmento seguirá

NIIF 8

revelándose por separado en el período actual, aunque no cumpla los criterios para informar sobre el mismo que se definen en el párrafo 13.

- 18 Si un segmento de operación se identifica como segmento sobre el que debe informarse en el período actual de conformidad con los umbrales cuantitativos, la información segmentada del período anterior presentada a efectos comparativos deberá reexpresarse para contemplar el nuevo segmento sobre el que debe informarse como un segmento separado, incluso cuando ese segmento, en el período anterior, no haya cumplido los criterios para informar sobre el mismo definidos en el párrafo 13, a menos que no se disponga de la información necesaria y su costo de obtención resulte excesivo.
- 19 En la práctica, podría existir un límite al número de segmentos sobre los que la entidad debe informar por separado, más allá del cual la información segmentada podría ser excesivamente detallada. Aunque no se haya determinado un límite preciso, cuando el número de segmentos sobre los que deba informarse de conformidad con los párrafos 13 a 18 exceda de diez, la entidad debe considerar si se ha alcanzado ese límite.

Información a revelar

- 20 **Una entidad revelará información que permita que los usuarios de sus estados financieros evalúen la naturaleza y los efectos financieros de las actividades de negocio que desarrolla y los entornos económicos en los que opera.**

- 21 Con el objeto de dar cumplimiento al principio enunciado en el párrafo 20, una entidad revelará la siguiente información para cada período por el que presente un estado del resultado integral:

- (a) la información general indicada en el párrafo 22;
- (b) información sobre el resultado de los segmentos que se presentan, incluyendo los ingresos de las actividades ordinarias y los gastos específicos incluidos en dicho resultado, los activos de los segmentos, los pasivos de ellos y la base de medición, según lo indicado en los párrafos 23 a 27; y
- (c) las conciliaciones entre los totales de los ingresos de las actividades ordinarias de los segmentos, de sus resultados informados, de sus activos, de sus pasivos y de otras partidas significativas de ellos, con los importes correspondientes de la entidad, según lo indicado en el párrafo 28.

Conciliaciones de los importes en el estado de situación financiera para los segmentos sobre los que debe informarse con los importes en el estado de situación financiera de la entidad que se requieren para cada fecha en la que se presenta este estado. La información sobre periodos anteriores deberá reexpresarse según se describe en los párrafos 29 y 30.

Información general

- 22 Una entidad revelará la siguiente información general:

NIIF 8

- (a) los factores que han servido para identificar los segmentos sobre los que debe informarse, incluyendo la base de organización (por ejemplo, si la dirección ha optado por organizar la entidad según las diferencias entre productos y servicios, por zonas geográficas, por marcos normativos o con arreglo a una combinación de factores, y si se han agregado varios segmentos de operación);
- (aa) los juicios realizados por la gerencia al aplicar los criterios de agregación del párrafo 12. Esto incluye una breve descripción de los segmentos de operación que se han agregado de esta forma y los indicadores económicos que se han evaluado para determinar que los segmentos de operación agregados comparten características económicas similares; y
- (b) tipos de productos y servicios de los que cada segmento sobre el que se debe informar obtiene sus ingresos de las actividades ordinarias.

Información sobre resultados, activos y pasivos

23 Una entidad informará sobre la medición de los resultados de cada segmento sobre el que deba informar. Una entidad deberá informar sobre la medición de los activos y pasivos totales para cada segmento sobre el que se deba informar, si estos importes se facilitan con regularidad a la máxima autoridad en la toma de decisiones de operación. Una entidad revelará, asimismo, la siguiente información acerca de cada segmento sobre el que deba informar, cuando los importes especificados estén incluidos en la medida del resultado de los segmentos que examina la máxima autoridad en la toma de decisiones de operación, o cuando se le faciliten de otra forma con regularidad, aunque no se incluyan en esa medida del resultado de los segmentos:

- (a) los ingresos de actividades ordinarias procedentes de clientes externos;
- (b) los ingresos de las actividades ordinarias procedentes de transacciones con otros segmentos de operación de la misma entidad;
- (c) los ingresos de actividades ordinarias por intereses;
- (d) los gastos por intereses;
- (e) la depreciación y amortización;
- (f) las partidas significativas de ingresos y gastos reveladas de acuerdo con el párrafo 97 de la NIC 1 *Presentación de Estados Financieros* (revisada en 2007);
- (g) la participación de la entidad en el resultado de asociadas y de negocios conjuntos contabilizados según el método de la participación;
- (h) el gasto o el ingreso por el impuesto sobre las ganancias; y
- (i) las partidas significativas no monetarias distintas de las de depreciación y amortización.

Por cada segmento sobre el que deba informar, una entidad deberá informar sobre los ingresos por intereses separadamente de los gastos por intereses, salvo cuando la mayor parte de los ingresos de las actividades ordinarias del segmento proceda de intereses y la máxima autoridad en la toma de decisiones de operación evalúe el rendimiento del segmento y decida acerca de los recursos que deben asignársele teniendo en consideración, ante todo, los ingresos netos

NIIF 8

por intereses. En tal caso, una entidad podrá informar los ingresos por intereses de ese segmento netos de sus gastos por intereses, indicando esta circunstancia.

- 24 Una entidad revelará la siguiente información respecto de cada segmento sobre el que deba informar siempre que los importes especificados se incluyan en la medida de los activos de los segmentos que examina la máxima autoridad en la toma de decisiones de operación, o se le faciliten de otra forma con regularidad, aunque no se incluyan en la medida de los activos de los segmentos:
- (a) el importe de las inversiones en asociadas y en los negocios conjuntos que se contabilicen según el método de la participación, y
 - (b) el importe de las adiciones de activos no corrientes¹ que no sean instrumentos financieros, activos por impuestos diferidos, activos de beneficios definidos (véase la NIC 19 *Beneficios a los Empleados*) y derechos derivados de contratos de seguros.

Medición

- 25 El importe de cada partida presentada por los segmentos se corresponderá con la medida informada a la máxima autoridad en la toma de decisiones de operación con el objeto de decidir sobre la asignación de recursos al segmento y evaluar su rendimiento. Los ajustes y eliminaciones efectuados en la elaboración de los estados financieros de una entidad, así como la asignación de los ingresos de las actividades ordinarias, gastos, y pérdidas o ganancias sólo se tendrán en cuenta al determinar las pérdidas o ganancias a presentar por los segmentos cuando se incluyan en la medida de los resultados del segmento utilizados por la máxima autoridad en la toma de decisiones de operación. De forma similar, sólo se informarán, en relación con un determinado segmento, los activos y pasivos que se incluyan en la medida de los activos y pasivos de ese segmento utilizados por la máxima autoridad en la toma de decisiones de operación. Si se asignasen importes a los resultados, activos o pasivos presentados por los segmentos, deberá hacerse con un criterio razonable de reparto.
- 26 Si la máxima autoridad en la toma de decisiones de operación sólo utilizase una medida del resultado de un segmento de operación o de los activos o pasivos del mismo al evaluar el rendimiento de los segmentos y decidir sobre la asignación de recursos, los resultados, los activos y los pasivos de los segmentos se presentarán con arreglo a esas medidas. Si la máxima autoridad en la toma de decisiones de operación utilizase más de una medida de los resultados de un segmento de operación o de los activos o pasivos del mismo, las medidas sobre las que se informe serán las que la dirección considere que se hayan obtenido con arreglo a los principios de medición más coherentes con los utilizados en la medición de los importes correspondientes de los estados financieros de la entidad.

1 Para activos clasificados de acuerdo con la presentación en función del grado de liquidez, los activos no corrientes son aquéllos que incluyen importes que se esperen recuperar en más de doce meses después del período sobre el que se informa.

27 Para cada segmento sobre el que deba informar, una entidad explicará las mediciones de los resultados, los activos y los pasivos del segmento. Como mínimo, revelará:

- (a) Los criterios de contabilización de cualesquiera transacciones entre los segmentos sobre los que deba informar.
- (b) La naturaleza de cualesquiera diferencias entre las mediciones de los resultados de los segmentos sobre los que deba informar y los resultados de la entidad, antes de tener en cuenta el gasto o ingreso por el impuesto sobre las ganancias y las operaciones discontinuadas (si no se deducen claramente de las conciliaciones indicadas en el párrafo 28). Estas diferencias podrían incluir las políticas contables y los métodos de asignación de los costos centralizados que resulten necesarios para la comprensión de la información segmentada proporcionada.
- (c) La naturaleza de cualesquiera diferencias entre las mediciones de los activos de los segmentos sobre los que deba informar y los activos de la entidad (si no aparecen claramente en las conciliaciones indicadas en el párrafo 28). Estas diferencias podrían incluir las políticas contables y los métodos de asignación de activos utilizados conjuntamente que resulten necesarios para la comprensión de la información segmentada proporcionada.
- (d) La naturaleza de cualesquiera diferencias entre las mediciones de los pasivos de los segmentos sobre los que deba informar y los pasivos de la entidad (si no aparecen claramente en las conciliaciones indicadas en el párrafo 28). Estas diferencias podrían incluir las políticas contables y los métodos de asignación de pasivos utilizados conjuntamente que resulten necesarios para la comprensión de la información segmentada proporcionada.
- (e) La naturaleza de cualesquiera cambios con respecto a períodos anteriores en los métodos de medición empleados para determinar los resultados presentados por los segmentos y, en su caso, el efecto de tales cambios en la medida de los resultados de los segmentos.
- (f) La naturaleza y el efecto de cualesquiera asignaciones asimétricas a los segmentos sobre los que deba informar. Por ejemplo, una entidad podría asignar gastos por depreciación a un segmento sin asignarle los correspondientes activos depreciables.

Conciliaciones

28 Una entidad facilitará todas las conciliaciones siguientes:

- (a) El total de los ingresos de las actividades ordinarias de los segmentos sobre los que deba informar con los ingresos de las actividades ordinarias de la entidad.
- (b) El total de la medida de los resultados de los segmentos sobre los que deba informar con los resultados de la entidad, antes de tener en cuenta el gasto (ingreso) por impuestos y las operaciones discontinuadas. No obstante, si una entidad asignase a segmentos sobre los que deba informar partidas tales como el gasto (ingreso) por impuestos, podrá

NIIF 8

conciliar el total de la medida de los resultados de los segmentos con los resultados de la entidad después de tener en cuenta tales partidas.

- (c) El total de los activos de los segmentos sobre los que deba informar, con relación a los activos de la entidad, si los activos de los segmentos se presentan con arreglo al párrafo 23.
- (d) El total de los pasivos de los segmentos sobre los que deba informar con los pasivos de la entidad, cuando los pasivos de los segmentos se presentan con arreglo al párrafo 23.
- (e) El total de los importes de cualquier otra partida significativa presentada por los segmentos sobre los que deba informar con el correspondiente importe para la entidad.

Todas las partidas significativas de conciliación se identificarán y describirán por separado. Por ejemplo, se identificará y describirá por separado el importe de todo ajuste significativo que resulte necesario para conciliar los resultados de los segmentos sobre los que deba informar con los resultados de la entidad, que tenga su origen en la aplicación de diferentes políticas contables.

Reexpresión de información presentada anteriormente

- 29 Si una entidad modificase la estructura de su organización interna, de tal modo que la composición de los segmentos sobre los que deba informarse se viera modificada, la información correspondiente de períodos anteriores, incluidos los períodos intermedios, deberá reexpresarse, salvo cuando no se disponga de la información necesaria y su costo de obtención resulte excesivo. La determinación acerca de si la información no está disponible y su costo de obtención es excesivo deberá efectuarse con referencia a cada partida individual de información a revelar. Tras una modificación de la composición de los segmentos de una entidad sobre los que deba informar, una entidad deberá revelar si ha reexpresado la correspondiente información segmentada de períodos anteriores.
- 30 Si una entidad ha modificado la estructura de su organización interna de tal modo que la composición de los segmentos sobre los que deba informar se haya visto modificada y la información segmentada de períodos anteriores, incluidos los períodos intermedios, no se ha reexpresado para reflejar la modificación, la entidad, en el período en que se produzca dicha modificación, revelará la información segmentada del período actual con arreglo tanto al criterio de segmentación anterior como al nuevo, salvo cuando no se disponga de la información necesaria y su costo de obtención resulte excesivo.

Información a revelar sobre la entidad en su conjunto

- 31 Los párrafos 32 a 34 se aplican a todas las entidades sujetas a la presente NIIF, incluidas aquellas con un solo segmento sobre el que se deba informar. Las actividades de negocio de algunas entidades no están organizadas en función de sus diferentes productos o servicios ni en función de las diferentes áreas geográficas en las que operan. Es posible que los segmentos sobre los que deba informar una entidad presenten los ingresos de las actividades ordinarias procedentes de una amplia gama de productos y servicios muy distintos o que

NIIF 8

varios de tales segmentos ofrezcan esencialmente los mismos productos y servicios. De forma similar, puede ocurrir que los segmentos sobre los que deba informar una entidad tengan activos en distintas áreas geográficas y presenten ingresos de las actividades ordinarias procedentes de clientes de distintas áreas geográficas o que varios de tales segmentos operen en la misma área geográfica. La información exigida en los párrafos 32 a 34 sólo se facilitará si no está ya contenida en la información exigida por esta NIIF en relación con los segmentos sobre los que deba informar.

Información sobre productos y servicios

- 32 Una entidad revelará los ingresos de las actividades ordinarias procedentes de clientes externos por cada producto y servicio, o por cada grupo de productos y servicios similares, salvo cuando no se disponga de la información necesaria y su costo de obtención resulte excesivo, en cuyo caso se indicará este hecho. Los importes de los ingresos de las actividades ordinarias presentados se basarán en la información financiera utilizada en la elaboración de los estados financieros de la entidad.

Información sobre áreas geográficas

- 33 Una entidad revelará la siguiente información geográfica, salvo cuando no se disponga de la información necesaria y su costo de obtención resulte excesivo:

- (a) Los ingresos de las actividades ordinarias procedentes de clientes externos (i) atribuidos al país de domicilio de la entidad y (ii) atribuidos, en total, a todos los países extranjeros en los que la entidad obtenga ingresos de las actividades ordinarias. Cuando los ingresos de las actividades ordinarias procedentes de clientes externos atribuidos a un país extranjero en particular sean significativos, se los revelará por separado. Una entidad revelará los criterios de asignación, a los distintos países, de los ingresos de las actividades ordinarias procedentes de clientes externos.
- (b) Los activos no corrientes² que no sean instrumentos financieros, activos por impuestos diferidos, activos correspondientes a beneficios post-empleo y derechos derivados de contratos de seguros, (i) localizados en el país de domicilio de la entidad y (ii) localizados, en total, en todos los países extranjeros donde la entidad tenga activos. Cuando los activos en un país extranjero en particular sean significativos, se los revelará por separado.

Los importes informados se determinarán con arreglo a la información financiera utilizada en la elaboración de los estados financieros de la entidad. Cuando no se disponga de la información necesaria y su costo de obtención resultase excesivo, se revelará este hecho. Una entidad podrá facilitar, además de la información exigida en este párrafo, subtotales correspondientes a la información geográfica por grupos de países.

2 Para activos clasificados de acuerdo con la presentación en función del grado de liquidez, los activos no corrientes son aquéllos que incluyen importes que se esperen recuperar en más de doce meses después del periodo sobre el que se informa.

NIIF 8

Información sobre los principales clientes

- 34 Una entidad facilitará información sobre el grado en que dependa de sus principales clientes. Si los ingresos de las actividades ordinarias procedentes de transacciones con un solo cliente externo representan el 10 por ciento o más de sus ingresos de las actividades ordinarias, la entidad revelará este hecho, así como el total de los ingresos de las actividades ordinarias procedentes de cada uno de estos clientes y la identidad del segmento o segmentos que proporcionan esos ingresos. La entidad no necesitará revelar la identidad de los clientes importantes o el importe de los ingresos de las actividades ordinarias que presenta cada segmento por ese cliente. A efectos de esta NIIF, un grupo de entidades sobre las que la entidad que informa conoce que están bajo control común se considerará como un único cliente. Sin embargo, se requiere juicio para evaluar si un gobierno (incluyendo agencias gubernamentales y organismos similares ya sean internacionales, nacionales o locales) y las entidades que la entidad que informa conoce que están bajo el control de ese gobierno se consideran como un único cliente. Al evaluar esto, la entidad que informa considerará el alcance de la integración económica entre esas entidades.

Transición y fecha de vigencia

- 35 Una entidad aplicará esta NIIF en los períodos anuales que comiencen a partir del 1 de enero de 2009. Se permite su aplicación anticipada. Si una entidad aplicase la NIIF para periodos que comiencen con anterioridad al 1 de enero de 2009, revelará este hecho.
- 35A *Mejoras a las NIIF* emitido en abril de 2009, modificó el párrafo 23. Una entidad aplicará esa modificación para los periodos anuales que comiencen a partir del 1 de enero de 2010. Se permite su aplicación anticipada. Si una entidad aplicase la modificación en un periodo que comience con anterioridad, revelará ese hecho.
- 36 La información segmentada de periodos anteriores que se revele a efectos comparativos con respecto al periodo inicial de aplicación (incluyendo la aplicación de la modificación del párrafo 23 realizada en abril de 2009), deberá reexpresarse de tal forma que cumpla los requerimientos de esta NIIF, salvo que no se disponga de la información necesaria y su costo de obtención resulte excesivo.
- 36A La NIC 1 (revisada en 2007) modificó la terminología utilizada en las NIIF. Además, modificó el párrafo 23(f). Una entidad aplicará esas modificaciones a periodos anuales que comiencen a partir del 1 de enero de 2009. Si una entidad utiliza la NIC 1 (revisada en 2007) en un periodo anterior, aplicará las modificaciones a dicho periodo.
- 36B La NIC 24 *Información a Revelar sobre Partes Relacionadas* (revisada en 2009) modificó el párrafo 34 para los periodos anuales que comiencen a partir del 1 de enero de 2011. Si una entidad aplica la NIC 24 (revisada en 2009) a un periodo anterior, la modificación del párrafo 34 se aplicará también a ese periodo.
- 36C El documento *Mejoras Anuales a las NIIF, Ciclo 2010-2012*, emitido en diciembre de 2013, modificó los párrafos 22 y 28. Una entidad aplicará esas modificaciones a

NIIF 8

periodos anuales que comiencen a partir del 1 de julio de 2014. Se permite su aplicación anticipada. Si una entidad aplica esas modificaciones en un periodo anterior, revelará este hecho.

Derogación de la NIC 14

37 Esta NIIF sustituye a la NIC 14 *Información Financiera por Segmentos*.

NIIF 8

Apéndice A

Definición de término

Este Apéndice forma parte integrante de la NIIF.

segmentos de operación

Un segmento de operación es un componente de una entidad:

- (a) que desarrolla actividades de negocio de las que puede obtener ingresos de las actividades ordinarias e incurrir en gastos (incluidos los ingresos de las actividades ordinarias y los gastos por transacciones con otros componentes de la misma entidad);
- (b) cuyos resultados de operación son revisados de forma regular por la máxima autoridad en la toma de decisiones de operación de la entidad, para decidir sobre los recursos que deben asignarse al segmento y evaluar su rendimiento, y
- (c) sobre el cual se dispone de información financiera diferenciada.

Apéndice B

Modificaciones a otras NIIF

Las modificaciones de este apéndice se aplicarán en los periodos anuales que comiencen a partir del 1 de enero de 2009. Si una entidad aplica esta NIIF para un periodo anterior, estas modificaciones tendrán también vigencia para el mismo. En los párrafos modificados, el texto nuevo está subrayado y el texto eliminado se ha tachado.

* * * * *

Las modificaciones contenidas en este Apéndice cuando se emitió la Norma en 2006 se han incorporado a las NIIF correspondientes publicadas en este volumen.

NIIF 9

Instrumentos Financieros

En abril de 2001 el Consejo de Normas Internacionales de Contabilidad (el Consejo) adoptó la NIC 39 *Instrumentos Financieros: Reconocimiento y Medición*, que había sido originalmente emitida por el Comité de Normas Internacionales de Contabilidad en marzo de 1999.

El Consejo ha pretendido siempre que la NIIF 9 *Instrumentos Financieros* sustituya a la NIC 39 en su totalidad. Sin embargo, en respuesta a las peticiones de las partes interesadas de que la contabilidad de instrumentos financieros deba mejorarse con rapidez, el Consejo dividió su proyecto para sustituir la NIC 39 en tres fases principales. A medida que el Consejo completó cada fase, creó capítulos en la NIIF 9 que sustituyeron los requerimientos correspondientes de la NIC 39.

En noviembre de 2009 el Consejo emitió los capítulos de la NIIF 9 relativos a la clasificación y medición de los activos financieros. En octubre de 2010 el Consejo añadió a la NIIF 9 los requerimientos relacionados con la clasificación y medición de los pasivos financieros. Esto incluye los requerimientos sobre derivados implícitos y la forma de contabilizar los cambios en los riesgos crediticios propios para pasivos financieros que se designados según la opción del valor razonable.

En octubre de 2010 el Consejo también decidió trasladar sin cambiar desde la NIC 39 los requerimientos relacionados con la baja en cuentas de activos financieros y pasivos financieros. Debido a estos cambios, en octubre de 2010 el Consejo reestructuró la NIIF 9 y sus Fundamentos de las Conclusiones. En diciembre de 2011 el Consejo retrasó la fecha de vigencia de la NIIF 9.

En noviembre de 2013, el Consejo añadió un capítulo sobre Contabilidad de Coberturas.

En julio de 2014 el Consejo emitió la versión completa de la NIIF 9. El Consejo realizó modificaciones a los requerimientos de clasificación y medición para activos financieros, abordando un rango limitado de cuestiones de aplicación e introduciendo una categoría de medición de “valor razonable con cambios en otro resultado integral” para instrumentos de deuda simples concretos. El Consejo también añadió a la NIIF 9 los requerimientos de deterioro de valor relacionados con la contabilidad de las pérdidas crediticias esperadas sobre los activos financieros de una entidad y los compromisos de ampliar el crédito. También se estableció una nueva fecha de vigencia obligatoria.

Otras Normas han realizado modificaciones de menor importancia en la NIIF 9. Estas incluyen *Hiperinflación Grave y Eliminación de las Fechas Fijadas para Entidades que Adoptan por Primera vez las NIIF* (Modificaciones a la NIIF 1) (emitida en diciembre de 2010), la NIIF 10 *Estados Financieros Consolidados* (emitida en mayo de 2011), la NIIF 11 *Acuerdos Conjuntos* (emitida en mayo de 2011), la NIIF 13 *Medición del Valor Razonable* (emitida en mayo de 2011), NIC 19 *Beneficios a los Empleados* (emitida en junio de 2011), *Mejoras Anuales a las NIIF, Ciclo 2010-2012* (emitido en diciembre de 2013), NIIF 15 *Ingresos de Actividades Ordinarias procedentes de Contratos con Clientes* (emitida en mayo de 2014) y NIIF 16 *Arrendamientos* (emitida en enero de 2016).

NIIF 9

ÍNDICE

desde el párrafo

NORMA INTERNACIONAL DE INFORMACIÓN FINANCIERA 9 INSTRUMENTOS FINANCIEROS

CAPÍTULOS

1 OBJETIVO	1.1
2 ALCANCE	2.1
3 RECONOCIMIENTO Y BAJA EN CUENTAS	3.1.1
3.1 Reconocimiento inicial	3.1.1
3.2 Baja en cuentas de activos financieros	3.2.1
3.3 Baja en cuentas de pasivos financieros	3.3.1
4 CLASIFICACIÓN	4.1.1
4.1 Clasificación de activos financieros	4.1.1
4.2 Clasificación de pasivos financieros	4.2.1
4.3 Derivados implícitos	4.3.1
4.4 Reclasificación	4.4.1
5 MEDICIÓN	5.1.1
5.1 Medición inicial	5.1.1
5.2 Medición posterior de activos financieros	5.2.1
5.3 Medición posterior de pasivos financieros	5.3.1
5.4 Medición a costo amortizado	5.4.1
5.5 Deterioro de valor	5.5.1
5.6 Reclasificación de activos financieros	5.6.1
5.7 Ganancias y pérdidas	5.7.1
6 CONTABILIDAD DE COBERTURAS	6.1.1
6.1 Objetivo y alcance de la contabilidad de coberturas	6.1.1
6.2 Instrumentos de cobertura	6.2.1
6.3 Partidas cubiertas	6.3.1
6.4 Criterios requeridos para una contabilidad de coberturas	6.4.1
6.5 Contabilización de las relaciones de cobertura que cumplen los requisitos fijados	6.5.1
6.6 Coberturas de un grupo de partidas	6.6.1
6.7 Opción de designar una exposición crediticia según su medida al valor razonable con cambios en resultados	6.7.1
7 FECHA DE VIGENCIA Y TRANSICIÓN	7.1.1
7.1 Fecha de vigencia	7.1.1
7.2 Transición	7.2.1
7.3 Derogación de la CINIIF 9, la NIIF 9 (2009), la NIIF 9 (2010) y NIIF 9 (2013)	7.3.1

APÉNDICES

A Definiciones de términos

NIIF 9

B Guía de aplicación

C Modificaciones a otras NIIF

CON RESPECTO A LOS DOCUMENTOS COMPLEMENTARIOS ENUMERADOS A CONTINUACIÓN, VÉASE LA PARTE B DE ESTA EDICIÓN

APROBACIÓN POR EL CONSEJO DE LA NIIF 9 EMITIDA EN NOVIEMBRE DE 2009

APROBACIÓN POR EL CONSEJO DE LOS REQUERIMIENTOS AÑADIDOS A LA NIIF 9 EN OCTUBRE DE 2010

APROBACIÓN POR EL CONSEJO DE LAS MODIFICACIONES A LA NIIF 9:

FECHA DE VIGENCIA OBLIGATORIA DE LA NIIF 9 E INFORMACIÓN A REVELAR DE TRANSICIÓN [MODIFICACIONES A LA NIIF 9 (2009), NIIF 9 (2010) Y LA NIIF 7] EMITIDA EN DICIEMBRE DE 2011

NIIF 9 *INSTRUMENTOS FINANCIEROS* (CONTABILIDAD DE COBERTURAS Y MODIFICACIONES A LA NIIF 9, NIIF 7 Y NIC 39) EMITIDA EN NOVIEMBRE DE 2013

APROBACIÓN POR EL CONSEJO DE LA NIIF 9 *INSTRUMENTOS FINANCIEROS* EMITIDA EN JULIO DE 2014

FUNDAMENTOS DE LAS CONCLUSIONES

OPINIONES EN CONTRARIO

APÉNDICES

A Opiniones en contrario anteriores

B Modificaciones a los Fundamentos de las Conclusiones de otras Normas

EJEMPLOS ILUSTRATIVOS

GUÍA DE IMPLEMENTACIÓN DE LA NIIF 9 *INSTRUMENTOS FINANCIEROS*

APÉNDICE

Modificaciones a las guías en otras Normas

NIIF 9

La Norma Internacional de Información Financiera 9 *Instrumentos Financieros* (NIIF 9) está contenida en los párrafos 1.1 a 7.3.2 y en los Apéndices A a C. Todos los párrafos tienen igual valor normativo. Los párrafos en letra **negrita** establecen los principios básicos. Las definiciones de términos del Apéndice A están en *cursiva* la primera vez que aparecen en la NIIF. Las definiciones de otros términos están contenidas en el Glosario de las Normas Internacionales de Información Financiera. La NIIF 9 debe ser entendida en el contexto de su objetivo y de los Fundamentos de las Conclusiones, del *Prólogo a las Normas Internacionales de Información Financiera* y del *Marco Conceptual para la Información Financiera*. La NIC 8 *Políticas Contables, Cambios en las Estimaciones Contables y Errores* proporciona una base para seleccionar y aplicar las políticas contables en ausencia de guías explícitas.

Norma Internacional de Información Financiera 9 ***Instrumentos Financieros***

Capítulo 1 Objetivo

- 1.1 El objetivo de esta Norma es establecer los principios para la información financiera sobre *activos financieros* y *pasivos financieros*, de forma que se presente información útil y relevante para los usuarios de los estados financieros para la evaluación de los importes, calendario e incertidumbre de los flujos de efectivo futuros de la entidad.

Capítulo 2 Alcance

- 2.1 Esta Norma se aplicará por todas las entidades a todos los tipos de instrumentos financieros, excepto a:
- (a) aquellas participaciones en subsidiarias, asociadas y negocios conjuntos, que se contabilicen de acuerdo con las NIIF 10 *Estados Financieros Consolidados*, NIC 27 *Estados Financieros Separados* o NIC 28 *Inversiones en Asociadas y Negocios Conjuntos*. No obstante, en algunos casos la NIIF 10, la NIC 27 o la NIC 28 requieren o permiten que una entidad contabilice las participaciones en una subsidiaria, asociada o negocio conjunto de acuerdo con algunos o todos los requerimientos de esta Norma. Las entidades también aplicarán esta Norma a los derivados sobre las participaciones en subsidiarias, asociadas o negocios conjuntos, salvo cuando el derivado cumpla la definición de instrumento de patrimonio de la entidad que contiene la NIC 32 *Instrumentos Financieros: Presentación*.
 - (b) derechos y obligaciones surgidos de arrendamientos a los que sea aplicable la NIIF 16 *Arrendamientos*. Sin embargo:
 - (i) las cuentas por cobrar de arrendamientos financieros (es decir, inversiones netas en arrendamientos financieros) y cuentas por cobrar por arrendamientos operativos reconocidas por el arrendador están sujetas a los requerimientos de baja en cuentas y deterioro de valor de esta Norma;
 - (ii) los pasivos por arrendamiento reconocidos por el arrendatario están sujetas a los requerimientos de baja en cuentas del párrafo 3.3.1 de esta Norma; y
 - (iii) los derivados implícitos en los arrendamientos están sujetos a los requerimientos sobre derivados implícitos de esta Norma.
 - (c) los derechos y obligaciones de los empleadores derivados de planes de beneficios a los empleados, a los que se aplique la NIC 19 *Beneficios a los Empleados*.

NIIF 9

- (d) los instrumentos financieros emitidos por la entidad que cumplan la definición de un instrumento de patrimonio de la NIC 32 (incluyendo opciones y certificados de opción para la suscripción de acciones) o que se requiera que sean clasificados como un instrumento de patrimonio de acuerdo con los párrafos 16A y 16B o los párrafos 16C y 16D de la NIC 32. No obstante, el tenedor de este instrumento de patrimonio aplicará esta Norma a esos instrumentos, a menos que cumplan la excepción mencionada en el apartado (a) anterior.
- (e) Derechos y obligaciones surgidos de (i) un contrato de seguro, según lo define la NIIF 4 *Contratos de Seguro*, que sean diferentes de los derechos y obligaciones de un emisor procedentes de un contrato de seguros que cumple la definición de contrato de garantía financiera, o (ii) un contrato que esté dentro del alcance de la NIIF 4 por contener un componente de participación discrecional. Sin embargo, esta Norma es aplicable a un derivado que esté implícito en un contrato que esté dentro del alcance de la NIIF 4, si el derivado no es en sí mismo un contrato que esté dentro del alcance de la NIIF 4. Además, si un emisor de contratos de garantía financiera ha manifestado previa y explícitamente que considera a tales contratos como de seguro y ha usado la contabilidad aplicable a contratos de seguros, el emisor puede optar entre aplicar esta Norma o la NIIF 4 a dichos contratos de garantía financiera (véanse los párrafos B2.5 y B2.6). El emisor podrá efectuar la elección contrato por contrato, pero la elección que haga para cada contrato será irrevocable.
- (f) los contratos a término entre un adquirente y un accionista que vende para comprar o vender una adquirida que dará lugar a una combinación de negocios dentro del alcance de la NIIF 3 *Combinaciones de Negocios* en una fecha de adquisición futura. El plazo del contrato a término no debería exceder un periodo razonable normalmente necesario para obtener las aprobaciones requeridas y para completar la transacción.
- (g) compromisos de préstamo diferentes a los compromisos de préstamo descritos en el párrafo 2.3. Sin embargo, un emisor de compromisos de préstamo aplicará los requerimientos de deterioro de valor de esta Norma a los compromisos de préstamo que no estén de otra forma dentro del alcance de esta Norma. También, todos los compromisos de préstamo están sujetos a los requerimientos de baja en cuentas de esta Norma.
- (h) instrumentos financieros, contratos y obligaciones derivados de transacciones con pagos basados en acciones, a los que se aplica la NIIF 2 *Pagos Basados en Acciones*, excepto los contratos que estén dentro del alcance de los párrafos 2.4 a 2.7 de esta Norma, a los que es de aplicación esta Norma.

NIIF 9

- (i) derechos a recibir pagos para reembolsar a la entidad por desembolsos que requiere realizar para cancelar un pasivo que reconoce como una provisión de acuerdo con la NIC 37 *Provisiones, Pasivos Contingentes y Activos Contingentes*, o para los que, en un periodo anterior, reconoció una provisión de acuerdo con la NIC 37.
 - (j) derechos y obligaciones dentro del alcance de la NIIF 15 *Ingresos de Actividades Ordinarias Procedentes de Contratos con Clientes* que son instrumentos financieros, excepto los que especifica la NIIF 15 que se contabilicen de acuerdo con esta Norma.
- 2.2 Los requerimientos de deterioro de valor de esta Norma se aplicarán a los derechos que la NIIF 15 especifica que se contabilicen de acuerdo con esta Norma, a efectos del reconocimiento de las ganancias o pérdidas por deterioro de valor.
- 2.3 Los siguientes compromisos de préstamo están dentro del alcance de esta Norma:
 - (a) Compromisos de préstamo que la entidad designe como pasivos financieros al valor razonable con cambios en resultados (véase el párrafo 4.2.2). Una entidad que tenga una práctica anterior de venta de los activos procedentes de sus compromisos de préstamo inmediatamente después de su nacimiento, aplicará esta Norma a todos los compromisos de préstamo de la misma clase.
 - (b) Compromisos de préstamo que puedan liquidarse, por el neto, en efectivo, o emitiendo otro instrumento financiero. Estos compromisos de préstamo son derivados. No se considerará como liquidado por el importe neto un compromiso de préstamo simplemente porque el desembolso del préstamo se haga en plazos (por ejemplo, un préstamo hipotecario para la construcción que se pague a plazos, de acuerdo con el avance de la construcción).
 - (c) Compromisos de proporcionar un préstamo a una tasa de interés por debajo de la de mercado [véase el párrafo 4.2.1(d)].
- 2.4 Esta Norma se aplicará a aquellos contratos de compra o venta de partidas no financieras que se liquiden por el importe neto, en efectivo o en otro instrumento financiero, o mediante el intercambio de instrumentos financieros, como si dichos contratos fuesen instrumentos financieros, con la excepción de los contratos que se celebraron y se mantienen con el objetivo de recibir o entregar una partida no financiera, de acuerdo con las compras, ventas o necesidades de utilización esperadas por la entidad. Sin embargo, esta Norma se aplicará a los contratos que una entidad designe como medidos al valor razonable con cambios en resultados de acuerdo con el párrafo 2.5.
- 2.5 Un contrato para comprar o vender partidas no financieras que se liquide por el importe neto, en efectivo o en otro instrumento financiero, o mediante el intercambio de instrumentos financieros, como si el contrato fuese un instrumento financiero, puede ser designado irrevocablemente como medido al valor razonable con cambios en resultados, incluso si se

NIIF 9

celebró con el propósito de recibir o entregar una partida no financiera, de acuerdo con los requerimientos de compra, venta o necesidades de utilización esperadas por la entidad. Esta designación está disponible solo al inicio del contrato y solo si elimina o reduce de forma significativa una incongruencia de reconocimiento (algunas veces referida como “asimetría contable”) que surgiría en otro caso por no reconocer ese contrato porque está excluido del alcance de esta Norma (véase el párrafo 2.4).

2.6 Existen diversas formas por las que un contrato de compra o de venta de partidas no financieras puede liquidarse por el importe neto, en efectivo o en otro instrumento financiero, o mediante el intercambio de instrumentos financieros. Entre ellas se incluyen:

- (a) cuando las cláusulas del contrato permitan a cualquiera de las partes liquidar por el importe neto, en efectivo o en otro instrumento financiero o mediante el intercambio de instrumentos financieros;
- (b) cuando la capacidad para liquidar por el importe neto, en efectivo o en otro instrumento financiero o mediante el intercambio de instrumentos financieros, no esté explícitamente recogida en las cláusulas del contrato, pero la entidad liquide habitualmente contratos similares por el importe neto, en efectivo u otro instrumento financiero o mediante el intercambio de instrumentos financieros (ya sea con la contraparte, mediante acuerdos de compensación o mediante la venta del contrato antes de su ejercicio o caducidad del plazo);
- (c) cuando, para contratos similares, la entidad exija habitualmente la entrega del subyacente y lo venda en un periodo corto con el objetivo de generar ganancias por las fluctuaciones del precio a corto plazo o un margen de intermediación; y
- (d) cuando el elemento no financiero objeto del contrato sea fácilmente convertible en efectivo.

Un contrato al que se le apliquen los apartados (b) o (c), no se celebra con el objetivo de recibir o entregar el elemento no financiero, de acuerdo con las compras, ventas o necesidades de utilización esperadas por la entidad y, en consecuencia, estará dentro del alcance de esta Norma. Los demás contratos, a los que se aplique el párrafo 2.4, se evaluarán para determinar si han sido celebrados o se mantienen con el objetivo de recibir o entregar una partida no financiera de acuerdo con las compras, ventas o necesidades de utilización esperadas por la entidad y si, por ello, están dentro del alcance de esta Norma.

2.7 Una opción emitida para la compra o venta de un elemento no financiero que puede liquidarse por el neto en efectivo u otro instrumento financiero, o mediante el intercambio de instrumentos financieros de acuerdo con los párrafos 2.6(a) o 2.6(d) está dentro del alcance de esta Norma. Dicho contrato no puede haberse celebrado con el objetivo de recibir o entregar una partida no financiera de acuerdo con las compras, ventas o necesidades de utilización esperadas por la entidad.

Capítulo 3 Reconocimiento y baja en cuentas

3.1 Reconocimiento inicial

- 3.1.1** Una entidad reconocerá un activo financiero o un pasivo financiero en su estado de situación financiera cuando, y solo cuando, se convierta en parte de las cláusulas contractuales del instrumento (véanse los párrafos B3.1.1 y B3.1.2). Cuando una entidad reconozca por primera vez un activo financiero, lo clasificará de acuerdo con los párrafos 4.1.1 a 4.1.5 y lo medirá de acuerdo con los párrafos 5.1.1 y 5.1.3. Cuando una entidad reconozca por primera vez un pasivo financiero, lo clasificará de acuerdo con los párrafos 4.2.1 y 4.2.2 y lo medirá de acuerdo con el párrafo 5.1.1.

Compra o venta convencional de un activo financiero

- 3.1.2** Una compra o venta convencional de activos financieros se reconocerá y dará de baja, según corresponda, aplicando la contabilidad de la fecha de contratación o la de la fecha de liquidación (véanse los párrafos B3.1.3 a B3.1.6).

3.2 Baja en cuentas de activos financieros

- 3.2.1** En los estados financieros consolidados, los párrafos 3.2.2 a 3.2.9, B3.1.1, B3.1.2 y B3.2.1 a B3.2.17 se aplicarán a nivel consolidado. Por lo tanto, una entidad primero consolidará todas las subsidiarias de acuerdo con la NIIF 10 y después aplicará dichos párrafos al grupo resultante.
- 3.2.2** Antes de evaluar si, y en qué medida, la baja en cuentas es adecuada según los párrafos 3.2.3 a 3.2.9, una entidad determinará si esos párrafos se deben aplicar a una parte de un activo financiero (o una parte de un grupo de activos financieros similares), o a un activo financiero (o un grupo de activos financieros similares) en su totalidad de la siguiente forma.
- (a) Los párrafos 3.2.3 a 3.2.9 se aplicarán a una parte de un activo financiero (o de un grupo de activos financieros similares) si, y solo si, la parte del activo que se considera para la baja en cuentas cumple alguna de las tres condiciones siguientes.
 - (i) La parte abarca únicamente flujos de efectivo específicamente identificados de un activo financiero (o de un grupo de activos financieros similares). Por ejemplo, cuando una entidad realice una segregación de un importe representativo del interés que otorgue a la contraparte el derecho de recibir los flujos de efectivo por intereses pero no los flujos de efectivo derivados del principal de un instrumento de deuda, los párrafos 3.2.3 a 3.2.9 se aplicarán a los flujos de efectivo por intereses.
 - (ii) La parte comprende solo una participación proporcional completa (prorrata) de los flujos de efectivo del activo financiero (o del grupo de activos financieros similares).

NIIF 9

Por ejemplo, cuando una entidad realice un acuerdo por el que la contraparte obtenga el derecho a una participación del 90 por ciento de los flujos de efectivo totales de un instrumento de deuda, los párrafos 3.2.3 a 3.2.9 se aplicarán al 90 por ciento de dichos flujos de efectivo. Si existiese más de una contraparte, no se requiere que cada una de ellas tenga una participación proporcional en los flujos de efectivo, siempre que la entidad que transfiere tenga una participación proporcional completa.

- (iii) La parte comprende una cuota proporcional completa (prorrata) de flujos de efectivo específicamente identificados del activo financiero (o del grupo de activos financieros similares). Por ejemplo, cuando una entidad realice un acuerdo por el que la contraparte obtenga el derecho a una participación del 90 por ciento de los flujos de efectivo por intereses totales de un activo financiero, los párrafos 3.2.3 a 3.2.9 se aplicarán al 90 por ciento de dichos flujos de efectivo por intereses. Si existiese más de una contraparte, no se requiere que cada una de ellas tenga una participación proporcional en los flujos de efectivo específicamente identificados, siempre que la entidad que transfiere tenga una participación proporcional completa.
- (b) En cualquier otro caso, los párrafos 3.2.3 a 3.2.9 se aplicarán al activo financiero en su totalidad (o al grupo de activos financieros similares en su totalidad). Por ejemplo, cuando una entidad transfiera (i) el derecho al primer o al último 90 por ciento de los cobros de un activo financiero (o de un grupo de activos financieros), o (ii) el derecho al 90 por ciento de los flujos de efectivo de un grupo de cuentas por cobrar, pero otorgue una garantía para compensar al comprador por las pérdidas crediticias hasta el 8 por ciento del principal de las cuentas por cobrar, los párrafos 3.2.3 a 3.2.9 se aplicarán en su integridad al activo financiero (o al grupo de activos financieros similares).

En los párrafos 3.2.3 a 3.2.12, el término “activo financiero” se refiere tanto a una parte de un activo financiero (o a una parte de un grupo de activos financieros similares), tal como se identifica en el apartado (a) anterior, como a un activo financiero (o a un grupo de activos financieros similares) en su totalidad.

- 3.2.3** Una entidad dará de baja en cuentas un activo financiero cuando, y solo cuando:
- (a) expiren los derechos contractuales sobre los flujos de efectivo del activo financiero, o
 - (b) se transfiera el activo financiero, como establecen los párrafos 3.2.4 y 3.2.5 y la transferencia cumpla con los requisitos para la baja en cuentas, de acuerdo con el párrafo 3.2.6.

(Véase el párrafo 3.1.2 para ventas convencionales de activos financieros.)

- 3.2.4 Una entidad transfiere un activo financiero si, y solo si:**
- (a) transfiere los derechos contractuales a recibir los flujos de efectivo de un activo financiero, o
 - (b) retiene los derechos contractuales a recibir los flujos de efectivo del activo financiero, pero asume la obligación contractual de pagarlos a uno o más perceptores, dentro de un acuerdo que cumpla las condiciones establecidas en el párrafo 3.2.5.
- 3.2.5 Cuando una entidad retenga los derechos contractuales a recibir los flujos de efectivo de un activo financiero (el “activo original”), pero asuma la obligación contractual de pagarlos a una o más entidades (los “perceptores posibles”), la entidad tratará la operación como si fuese una transferencia de activos financieros si, y solo si, se cumplen las tres condiciones siguientes.**
- (a) La entidad no está obligada a pagar ningún importe a los perceptores posibles, a menos que cobre importes equivalentes del activo original. Los anticipos a corto plazo hechos por la entidad, con el derecho a la recuperación total del importe más el interés acumulado (devengado) a tasas de mercado, no violan esta condición.
 - (b) La entidad tiene prohibido, según las condiciones del contrato de transferencia, la venta o la pignoración del activo original, excepto como garantía con los perceptores posibles de la obligación de pagarles los flujos de efectivo.
 - (c) La entidad tiene una obligación de remitir sin retraso significativo cualquier flujo de efectivo que cobre en nombre de los perceptores posibles. Además, la entidad no tiene el derecho de reinvertir estos flujos de efectivo, excepto para inversiones en efectivo o equivalentes al efectivo (como se define en la NIC 7 *Estado de Flujos de Efectivo*) durante el corto periodo de liquidación que va desde la fecha de cobro a la fecha de remisión pactada con los perceptores posibles, y los intereses generados por dichas inversiones se entregarán a los perceptores finales.
- 3.2.6 Cuando una entidad transfiera un activo financiero (véase el párrafo 3.2.4), evaluará en qué medida retiene los riesgos y las recompensas inherentes a su propiedad. En este caso:**
- (a) Si la entidad transfiere de forma sustancial los riesgos y recompensas inherentes a la propiedad del activo financiero, lo dará de baja en cuentas y reconocerá separadamente, como activos o pasivos, cualesquiera derechos y obligaciones creados o retenidos en la transferencia.
 - (b) Si la entidad retiene de forma sustancial todos los riesgos y recompensas inherentes a la propiedad de un activo financiero, continuará reconociendo éste.

NIIF 9

- (c) **Si la entidad no transfiere ni retiene de forma sustancial todos los riesgos y recompensas inherentes a la propiedad del activo financiero, determinará si ha retenido el control sobre el activo financiero. En este caso:**
- (i) **Si la entidad no ha retenido el control, dará de baja el activo financiero y reconocerá por separado, como activos o pasivos, cualesquiera derechos u obligaciones creados o retenidos por efecto de la transferencia.**
 - (ii) **Si la entidad ha retenido el control, continuará reconociendo el activo financiero en la medida de su implicación continuada en el activo financiero (véase el párrafo 3.2.16).**

- 3.2.7 La transferencia de riesgos y recompensas (véase el párrafo 3.2.6) se evaluará comparando la exposición de la entidad, antes y después de la transferencia, con la variación en los importes y el calendario de los flujos de efectivo netos del activo transferido. Una entidad ha retenido de manera sustancial todos los riesgos y recompensas inherentes a la propiedad de un activo financiero, si su exposición a la variación en el valor presente de los flujos de efectivo futuros netos del activo no varía de forma significativa como resultado de la transferencia (por ejemplo, porque la entidad ha vendido un activo financiero sujeto a un acuerdo para la recompra a un precio fijo o al precio de venta más la rentabilidad habitual de un prestamista). Una entidad ha transferido de forma sustancial los riesgos y recompensas inherentes a la propiedad de un activo financiero si su exposición a tal variabilidad deja de ser significativa en relación con la variabilidad total del valor presente de los flujos de efectivo futuros netos asociados con el activo financiero (por ejemplo, porque la entidad ha vendido un activo financiero sujeto solo a una opción de recompra por su *valor razonable* en el momento de ejercerla o ha transferido una parte proporcional completa de los flujos de efectivo de un activo financiero mayor en un acuerdo, tal como la subparticipación en un préstamo, que cumpla las condiciones del párrafo 3.2.5).
- 3.2.8 A menudo resultará obvio si la entidad ha transferido o retenido de forma sustancial todos los riesgos y recompensas inherentes a la propiedad, y no habrá necesidad de realizar ningún cálculo. En otros casos, será necesario calcular y comparar la exposición de la entidad a la variabilidad en el valor presente de los flujos de efectivo futuros netos, antes y después de la transferencia. El cálculo y la comparación se realizarán utilizando como tasa de descuento una tasa de interés de mercado actual que sea adecuada. Se considerará cualquier tipo de variación en los flujos de efectivo netos, dando mayor ponderación a aquellos escenarios con mayor probabilidad de que ocurran.
- 3.2.9 El que la entidad haya retenido o no el control [véase el párrafo 3.2.6(c)] del activo transferido dependerá de la capacidad del receptor de la transferencia para venderlo. Si el receptor de la transferencia tiene la capacidad práctica de venderlo en su integridad a una tercera parte no relacionada, y es capaz de ejercerla unilateralmente y sin necesidad de imponer restricciones adicionales sobre la transferencia, la entidad no ha retenido el control. En cualquier otro caso, la entidad ha retenido el control.

Transferencias que cumplen los requisitos para la baja en cuentas

- 3.2.10** Si una entidad transfiere un activo financiero, en una transferencia que cumple los requisitos para la baja en cuentas en su integridad, y retiene el derecho de administración del activo financiero a cambio de una comisión, reconocerá un activo o un pasivo por tal contrato de servicio de administración del activo financiero. Si no se espera que la comisión a recibir compense adecuadamente a la entidad por la prestación de este servicio, se reconocerá un pasivo por la obligación de administración del activo financiero, que medirá por su valor razonable. Si se espera que la comisión a recibir sea superior a una adecuada compensación por la prestación de este servicio de administración del activo financiero, se reconocerá un activo por los derechos de administración, por un importe que se determinará sobre la base de una distribución del importe en libros del activo financiero mayor, de acuerdo con lo establecido en el párrafo 3.2.13.
- 3.2.11** Si, como resultado de una transferencia, un activo financiero se da de baja totalmente pero la transferencia conlleva la obtención de un nuevo activo financiero o la asunción de un nuevo pasivo financiero, o un pasivo por prestación del servicio de administración del activo financiero, la entidad reconocerá el nuevo activo financiero, el nuevo pasivo financiero o el nuevo pasivo por la obligación de administración a sus valores razonables.
- 3.2.12** Al dar de baja en cuentas un activo financiero en su integridad, la diferencia entre:
- (a) el importe en libros (medido en la fecha de la baja en cuentas) y
 - (b) la contraprestación recibida (incluyendo los nuevos activos obtenidos menos los nuevos pasivos asumidos)
- se reconocerá en el resultado del periodo.
- 3.2.13** Si el activo transferido es parte de un activo financiero mayor (por ejemplo, cuando una entidad transfiere los flujos de efectivo por intereses que forman parte de un instrumento de deuda [véase el párrafo 3.2.2(a)], y la parte transferida cumple con los requisitos para la baja en cuentas en su totalidad, el anterior importe en libros del activo financiero mayor se distribuirá entre la parte que continúa reconociéndose y la parte que se haya dado de baja, sobre la base de los valores razonables relativos de dichas partes en la fecha de la transferencia. A estos efectos, un activo retenido a consecuencia de la prestación del servicio de administración del activo financiero, se tratará como una parte que continúa reconociéndose. La diferencia entre:
- (a) el importe en libros (medido en la fecha de la baja en cuentas) imputable a la parte que se ha dado de baja y
 - (b) la contraprestación recibida por la parte dada de baja en cuentas (incluyendo los nuevos activos obtenidos menos los nuevos pasivos asumidos)

NIIF 9

se reconocerá en el resultado del periodo.

- 3.2.14 Cuando una entidad distribuye el importe en libros previo de un activo financiero mayor, entre la parte que seguirá siendo reconocido y la parte que se da de baja, necesita medir el valor razonable de la parte que continuará reconociendo. Cuando la entidad tenga una experiencia histórica de venta de partes de activos financieros similares a la que continúa reconociendo, o existan transacciones de mercado para dichas partes, los precios recientes de las transacciones realizadas proporcionan la mejor estimación del valor razonable. Cuando no existan precios cotizados ni transacciones de mercado recientes que ayuden a determinar el valor razonable de las partes que continúan siendo reconocidas, la mejor estimación del valor razonable será la diferencia entre el valor razonable del activo financiero mayor, considerado en su conjunto, y la contraprestación recibida del receptor de la transferencia por la parte que se da de baja en cuentas.

Transferencias que no cumplen los requisitos para la baja en cuentas

- 3.2.15 Si una transferencia no produce una baja en cuentas porque la entidad ha retenido sustancialmente todos los riesgos y recompensas inherentes a la propiedad del activo transferido, la entidad continuará reconociendo dicho activo transferido en su integridad, y reconocerá un pasivo financiero por la contraprestación recibida. En periodos posteriores, la entidad reconocerá cualquier ingreso por el activo transferido y cualquier gasto incurrido por el pasivo financiero.

Implicación continuada en activos transferidos

- 3.2.16 Si una entidad no transfiere ni retiene sustancialmente todos los riesgos y recompensas inherentes a la propiedad de un activo transferido, y retiene el control sobre éste, continuará reconociendo el activo transferido en la medida de su implicación continuada. La medida de la implicación continuada de la entidad en el activo transferido es la medida en que está expuesta a cambios de valor del activo transferido. Por ejemplo:

- (a) Cuando la implicación continuada de la entidad tome la forma de garantía del activo transferido, la cuantía de la implicación continuada de la entidad será el menor entre (i) el importe del activo y (ii) el importe máximo de la contraprestación recibida que se podría requerir devolver a la entidad (“el importe de la garantía”).
- (b) Cuando la implicación continuada de la entidad tome la forma de una opción comprada o emitida (o ambas) sobre el activo transferido, la cuantía de la implicación continuada de la entidad será el importe del activo transferido que la entidad pueda volver a comprar. Sin embargo, en el caso de una opción de venta emitida sobre un activo que se mida a su valor razonable, la cuantía de la implicación continuada de la entidad estará limitada al menor entre el valor razonable del activo transferido y el precio de ejercicio de la opción (véase el párrafo B3.2.13).

- (c) Cuando la implicación continuada de la entidad tome la forma de una opción que se liquide en efectivo, o de una cláusula similar sobre el activo transferido, la cuantía de la implicación continuada se medirá de la misma forma que si se tratase de opciones no liquidadas en efectivo, tal como se establece en el apartado (b) anterior.
- 3.2.17 Cuando una entidad continúe reconociendo un activo en la medida de su implicación continuada, reconocerá también un pasivo asociado. Sin perjuicio de otros requerimientos de medición contenidos en esta Norma, el activo transferido y el pasivo asociado se medirán sobre una base que refleje los derechos y obligaciones que la entidad haya retenido. El pasivo asociado se medirá de forma que el neto entre los importes en libros del activo transferido y del pasivo asociado sea:
 - (a) el costo amortizado de los derechos y obligaciones retenidos por la entidad, si el activo transferido se mide al costo amortizado; o
 - (b) igual al valor razonable de los derechos y obligaciones retenidos por la entidad, cuando se midan independientemente, si el activo transferido se mide por el valor razonable.
- 3.2.18 La entidad seguirá reconociendo cualquier ingreso que surja del activo transferido en la medida de su implicación continuada, y reconocerá cualquier gasto incurrido por causa del pasivo asociado.
- 3.2.19 A los efectos de mediciones posteriores, los cambios reconocidos en el valor razonable del activo transferido y del pasivo asociado se contabilizarán de forma congruente, de acuerdo con lo establecido en el párrafo 5.7.1, y no podrán ser compensados entre sí.
- 3.2.20 Si la implicación continuada de una entidad es únicamente sobre una parte de un activo financiero (por ejemplo, cuando una entidad retiene una opción para recomprar parte de un activo transferido o retiene un interés residual que no conlleva la retención sustancial de todos los riesgos y recompensas inherentes a la propiedad pero conserva el control), la entidad imputará el importe previo en libros del activo financiero entre la parte que continúa reconociendo, bajo la implicación continuada, y la parte que ha dejado de reconocer, a partir de los valores razonables relativos de esas partes en la fecha de transferencia. A este efecto, se aplicarán los requerimientos del párrafo 3.2.14. La diferencia entre:
 - (a) el importe en libros (medido en la fecha de la baja en cuentas) asignado a la parte que ha dejado de reconocerse y
 - (b) la contraprestación recibida por la parte que deja de reconocerse se reconocerá en el resultado del periodo.
- 3.2.21 Si el activo transferido se mide al costo amortizado, la opción incluida en esta Norma para designar un pasivo financiero como contabilizado al valor razonable con cambios en el resultado del periodo no será aplicable al pasivo asociado.

NIIF 9

Todas las transferencias

- 3.2.22** Si se continúa reconociendo un activo transferido, ni éste ni el pasivo asociado podrán ser compensados. De forma similar, la entidad no podrá compensar ningún ingreso que surja del activo transferido con ningún gasto incurrido por causa del pasivo asociado (véase el párrafo 42 de la NIC 32).
- 3.2.23** Si el transferidor otorgase garantías colaterales distintas del efectivo (tales como instrumentos de deuda o de patrimonio) al receptor de la transferencia, la contabilización de la garantía colateral por ambas partes dependerá de si la segunda tiene el derecho a vender o volver a pignorar la garantía colateral y de si la primera ha incurrido en incumplimiento. Ambos contabilizarán la garantía colateral de la siguiente forma:
- (a) Si el receptor de la transferencia tuviese, por contrato o costumbre, el derecho de vender o volver a pignorar la garantía colateral, el transferidor reclasificará el activo en su estado de situación financiera (por ejemplo, como un activo prestado, un instrumento de patrimonio pignorado o una cuenta por cobrar recomprada) separadamente de otros activos.
 - (b) Si el receptor de la transferencia vendiese la garantía colateral pignorada, reconocerá los ingresos procedentes de la venta y un pasivo medido a su valor razonable por su obligación de devolver la garantía colateral.
 - (c) Si el transferidor incumpliese de acuerdo con los términos del contrato y dejase de estar capacitado para rescatar la garantía colateral, la dará de baja en cuentas y el receptor de la transferencia la reconocerá como su activo medido inicialmente al valor razonable, o, si ya la hubiese vendido, dará de baja su obligación de devolver la garantía.
 - (d) Excepto por lo dispuesto en el apartado (c), el transferidor continuará registrando la garantía colateral como su activo y el receptor de la transferencia no reconocerá la garantía colateral como un activo.

3.3 Baja en cuentas de pasivos financieros

- 3.3.1** Una entidad eliminará de su estado de situación financiera un pasivo financiero (o una parte de éste) cuando, y solo cuando, se haya extinguido—esto es, cuando la obligación especificada en el correspondiente contrato haya sido pagada o cancelada, o haya expirado.
- 3.3.2** Una permuta entre un prestamista y un prestatario de instrumentos de deuda con condiciones sustancialmente diferentes, se contabilizará como una cancelación del pasivo financiero original, reconociéndose un nuevo pasivo financiero. De forma similar, una modificación sustancial de las condiciones actuales de un pasivo financiero existente o de una parte del mismo (con independencia de si es atribuible o no a las dificultades

financieras del deudor) se contabilizará como una cancelación del pasivo financiero original y el reconocimiento de un nuevo pasivo financiero.

- 3.3.3** La diferencia entre el importe en libros de un pasivo financiero (o de una parte del mismo) que ha sido cancelado o transferido a un tercero y la contraprestación pagada, incluyendo cualquier activo transferido diferente del efectivo o pasivo asumido, se reconocerá en el resultado del periodo.
- 3.3.4** Si una entidad recompra una parte de un pasivo financiero, distribuirá su importe en libros previo entre la parte que continúa reconociendo y la parte que da de baja en cuentas, en función de los valores razonables relativos de una y otra en la fecha de recompra. En el resultado del periodo se reconocerá la diferencia entre (a) el importe en libros asignado a la parte que se da de baja en cuentas y (b) la contraprestación pagada, incluyendo cualquier activo transferido diferente del efectivo y cualquier pasivo asumido, por la parte dada de baja.

Capítulo 4 Clasificación

4.1 Clasificación de activos financieros

- 4.1.1** A menos que aplique el párrafo 4.1.5, una entidad clasificará los activos financieros según se midan posteriormente a costo amortizado, a valor razonable con cambios en otro resultado integral o a valor razonable con cambios en resultados sobre la base de los dos siguientes:
- (a) modelo de negocio de la entidad para gestionar los activos financieros y
 - (b) de las características de los flujos de efectivo contractuales del activo financiero.
- 4.1.2** Un activo financiero deberá medirse al costo amortizado si se cumplen las dos condiciones siguientes:
- (a) El activo financiero se conserva dentro de un modelo de negocio cuyo objetivo es mantener los activos financieros para obtener los flujos de efectivo contractuales y
 - (b) las condiciones contractuales del activo financiero dan lugar, en fechas especificadas, a flujos de efectivo que son únicamente pagos del principal e intereses sobre el importe del principal pendiente.
- Los párrafos B4.1.1 a B4.1.26 proporcionan guías sobre cómo aplicar estas condiciones.
- 4.1.2A** Un activo financiero deberá medirse a valor razonable con cambios en otro resultado integral si se cumplen las dos condiciones siguientes:
- (a) el activo financieros se mantiene dentro de un modelo de negocio cuyo objetivo se logra obteniendo flujos de efectivo contractuales y vendiendo activos financieros y
 - (b) las condiciones contractuales del activo financiero dan lugar, en fechas especificadas, a flujos de efectivo que son únicamente pagos del principal e intereses sobre el importe del principal pendiente.

NIIF 9

Los párrafos B4.1.1 a B4.1.26 proporcionan guías sobre cómo aplicar estas condiciones.

- 4.1.3 A efectos de la aplicación de los párrafos 4.1.2(b) y 4.1.2A(b):
- (a) principal es el valor razonable del activo financiero en el momento del reconocimiento inicial. El párrafo B4.1.7B proporciona guías adicionales sobre el significado de principal.
 - (b) El interés consiste en la contraprestación por el valor temporal del dinero, por el riesgo crediticio asociado con el importe principal pendiente durante un periodo de tiempo concreto y por otros riesgos y costos de préstamos básicos, así como por un margen de ganancia. Los párrafos B4.1.7A y B4.1.9A a B4.1.9E proporcionan guías adicionales sobre el significado de interés, incluyendo el significado del valor temporal del dinero.
- 4.1.4 Un activo financiero deberá medirse a valor razonable con cambios en resultados a menos que se mida a costo amortizado de acuerdo con el párrafo 4.1.2 o a valor razonable con cambios en otro resultado integral de acuerdo con el párrafo 4.1.2A. Sin embargo, una entidad puede realizar una elección irrevocable en el momento del reconocimiento inicial de presentar los cambios posteriores en el valor razonable en otro resultado integral para inversiones concretas en instrumentos de patrimonio que, en otro caso, se medirían a valor razonable con cambios en resultados (véanse los párrafos 5.7.5 y 5.7.6).

Opción de designar un activo financiero al valor razonable con cambios en resultados

- 4.1.5 Sin perjuicio de lo señalado en los párrafos 4.1.1 a 4.1.4, una entidad puede, en el momento del reconocimiento inicial, designar un activo financiero de forma irrevocable como medido al valor razonable con cambios en resultados si haciéndolo elimina o reduce significativamente una incongruencia de medición o reconocimiento (algunas veces denominada “asimetría contable”) que surgiría en otro caso de la medición de los activos o pasivos o del reconocimiento de las ganancias y pérdidas de los mismos sobre bases diferentes (véanse los párrafos B4.1.29 a B4.1.32).

4.2 Clasificación de pasivos financieros

- 4.2.1 Una entidad clasificará todos los pasivos financieros como medidos posteriormente al costo amortizado, excepto en el caso de:
- (a) Los pasivos financieros a valor razonable con cambios en resultados. Estos pasivos, incluyendo los derivados que son pasivos, se medirán con posterioridad al valor razonable.
 - (b) Los pasivos financieros que surjan por una transferencia de activos financieros que no cumplan con los requisitos para su baja en cuentas o que se contabilicen utilizando el enfoque de la

implicación continuada. Los párrafos 3.2.15 y 3.2.17 se aplicarán a la medición de dichos pasivos financieros.

- (c) **Contratos de garantía financiera.** Después del reconocimiento inicial, un emisor de dichos contratos los medirá posteriormente [a menos que sea de aplicación el párrafo 4.2.1(a) o (b)] por el mayor de:
 - (i) el importe de la corrección de valor por pérdidas determinada de acuerdo con la Sección 5.5 y
 - (ii) el importe reconocido inicialmente (véase el párrafo 5.1.1) menos, en su caso, el importe acumulado de ingresos reconocidos de acuerdo con los principios de la NIIF 15.
- (d) **Compromisos de concesión de un préstamo a una tasa de interés inferior a la de mercado.** Un emisor de un compromiso lo medirá posteriormente [a menos que sea de aplicación el párrafo 4.2.1(a)] por el mayor de:
 - (i) el importe de la corrección de valor por pérdidas determinada de acuerdo con la Sección 5.5 y
 - (ii) el importe reconocido inicialmente (véase el párrafo 5.1.1) menos, en su caso, el importe acumulado de ingresos reconocidos de acuerdo con los principios de la NIIF 15.
- (e) **Contraprestación contingente reconocida por una adquirente en una combinación de negocios a la cual se aplica la NIIF 3.** Esta contraprestación contingente se medirá posteriormente a valor razonable con cambios reconocidos en resultados.

Opción de designar un pasivo financiero a valor razonable con cambios en resultados

4.2.2 Una entidad puede, en el momento del reconocimiento inicial designar de forma irrevocable un pasivo financiero como medido a valor razonable con cambios en resultados cuando lo permita el párrafo 4.3.5, o cuando hacerlo así, dé lugar a información más relevante, porque:

- (a) se elimine o reduzca significativamente alguna incongruencia en la medición o en el reconocimiento (a veces denominada “asimetría contable”) que de otra forma surgiría al utilizar diferentes criterios para medir activos o pasivos, o para reconocer las ganancias y pérdidas de los mismos sobre bases diferentes (véanse los párrafos B4.1.29 a B4.1.32); o
- (b) un grupo de pasivos financieros o de activos financieros y pasivos financieros, se gestiona y su rendimiento se evalúa según la base del valor razonable, de acuerdo con una estrategia de inversión o de gestión de riesgos documentada, y se proporciona internamente información sobre ese grupo, sobre la base del personal clave de la gerencia de la entidad (según se define en la NIC 24 *Información a Revelar sobre Partes Relacionadas*), como por

NIIF 9

ejemplo la junta directiva y el director ejecutivo de la entidad
(véanse los párrafos B4.1.33 a B4.1.36).

4.3 Derivados implícitos

- 4.3.1 Un derivado implícito es un componente de un contrato híbrido, en el que también se incluye un contrato anfitrión que no es un derivado—con el efecto de que algunos de los flujos de efectivo del instrumento combinado varíen de forma similar a un derivado sin anfitrión. Un derivado implícito provoca que algunos o todos los flujos de efectivo que de otra manera serían requeridos por el contrato se modifiquen de acuerdo con una tasa de interés especificada, el precio de un instrumento financiero, el de una materia prima cotizada, una tasa de cambio de moneda extranjera, un índice de precios o de tasas de interés, una calificación u otro índice de carácter crediticio, o en función de otra variable, que en el caso de no ser financiera no sea específica para una de las partes del contrato. Un derivado que se adjunte a un *instrumento financiero* pero que sea contractualmente transferible de forma independiente o tenga una contraparte distinta a la del instrumento, no es un derivado implícito sino un instrumento financiero separado.

Contratos híbridos con anfitriones de activos financieros

- 4.3.2 Si un contrato híbrido contiene un anfitrión que está dentro del alcance de esta Norma, una entidad aplicará los requerimientos de los párrafos 4.1.1 a 4.1.5 al contrato híbrido completo.

Otros contratos híbridos

- 4.3.3 Si un contrato híbrido contiene un anfitrión que no es un activo que quede dentro del alcance de esta Norma, un derivado implícito deberá separarse del anfitrión y contabilizarse como un derivado según esta Norma si, y solo si:
- (a) las características económicas y los riesgos del derivado implícito no están relacionados estrechamente con los correspondientes al contrato anfitrión (véanse los párrafos B4.3.5 y B4.3.8);
 - (b) un instrumento separado con las mismas condiciones del derivado implícito cumpliría con la definición de un derivado; y
 - (c) el contrato híbrido no se mide al valor razonable con cambios en el valor razonable reconocidos en el resultado del periodo (es decir, un derivado que se encuentre implícito en un pasivo financiero medido al valor razonable con cambios en resultados no se separa).
- 4.3.4 Si un derivado implícito se separa, el contrato anfitrión se contabilizará de acuerdo con la Norma adecuada. Esta Norma no aborda si un derivado implícito se deberá presentar de forma separada en el estado de situación financiera.
- 4.3.5 Sin perjuicio de los párrafos 4.3.3 y 4.3.4, si un contrato contiene uno o más derivados implícitos y el anfitrión no es un activo dentro del alcance de esta Norma, una entidad puede designar el contrato híbrido en su totalidad como a valor razonable con cambios en resultados a menos que:

- (a) el derivado o derivados implícitos no modifiquen de forma significativa los flujos de efectivo que, en otro caso, serían requeridos por el contrato; o
 - (b) resulte claro, con un pequeño análisis o sin él, que al considerar por primera vez un instrumento híbrido similar, está prohibida esa separación del derivado o derivados implícitos, tal como una opción de pago anticipada implícita en un préstamo que permita a su tenedor reembolsar por anticipado el préstamo por aproximadamente su costo amortizado.
- 4.3.6 Si se requiere por esta Norma que una entidad separe un derivado implícito de su contrato anfitrión, pero no pudiese medir ese derivado implícito de forma separada, ya sea en la fecha de adquisición o al final de un periodo contable posterior sobre el que se informa, designará la totalidad del contrato híbrido como a valor razonable con cambios en resultados.
- 4.3.7 Si una entidad es incapaz de medir con fiabilidad el valor razonable de un derivado implícito sobre la base de sus plazos y condiciones, el valor razonable del derivado implícito será la diferencia entre el valor razonable del contrato híbrido y el valor razonable del contrato anfitrión. Si la entidad es incapaz de medir el valor razonable del derivado implícito utilizando el método descrito, se aplicará lo dispuesto en el párrafo 4.3.6 y el contrato híbrido se designará como al valor razonable con cambios en resultados.

4.4 Reclasificación

- 4.4.1 Cuando, y solo cuando, una entidad cambie su modelo de negocio para la gestión de los activos financieros, reclasificará todos los activos financieros afectados de acuerdo con los párrafos 4.1.1 a 4.1.4. Para guías adicionales sobre la reclasificación de activos financieros, véanse los párrafos 5.6.1 a 5.6.7, B4.4.1 a B4.4.3, B5.6.1 y B5.6.2.
- 4.4.2 Una entidad no reclasificará pasivo financiero alguno.
- 4.4.3 Los siguientes cambios en las circunstancias no son reclasificaciones para los propósitos de los párrafos 4.4.1 y 4.4.2:
- (a) una partida que fuera anteriormente designada como un instrumento de cobertura eficaz, en una cobertura de flujos de efectivo o una cobertura de inversión neta que haya dejado de cumplir los requisitos para ser considerada como tal;
 - (b) una partida que haya pasado a ser un instrumento de cobertura designado y eficaz en una cobertura de flujos de efectivo o una cobertura de inversión neta; y
 - (c) cambios en la medición de acuerdo con la Sección 6.7.

NIIF 9

Capítulo 5 Medición

5.1 Medición inicial

- 5.1.1** Excepto para las cuentas por cobrar comerciales que queden dentro del alcance del párrafo 5.1.3, en el reconocimiento inicial una entidad medirá un activo financiero por su valor razonable más, en el caso de un activo financiero que no se contabilice al valor razonable con cambios en resultados, los costos de transacción que sean directamente atribuibles a la adquisición del activo financiero.
- 5.1.1A** Sin embargo, si el valor razonable del activo financiero o del pasivo financiero en el momento del reconocimiento inicial difiere del precio de la transacción, una entidad deberá aplicar el párrafo B5.1.2A.
- 5.1.2** Cuando una entidad utilice la contabilidad de la fecha de liquidación para un activo que sea posteriormente medido al costo amortizado, el activo se reconocerá inicialmente por su valor razonable en la fecha de contratación (véanse los párrafos B3.1.3 a B3.1.6).
- 5.1.3** A pesar del requerimiento del párrafo 5.1.1, en el momento del reconocimiento inicial una entidad medirá las cuentas por cobrar comerciales por su precio de transacción (como se define en la NIIF 15), si dichas cuentas comerciales por cobrar no tienen un componente financiero significativo determinado de acuerdo con la NIIF 15 (o cuando la entidad aplique una solución práctica de acuerdo con el párrafo 63 de la NIIF 15).

5.2 Medición posterior de activos financieros

- 5.2.1** Después del reconocimiento inicial, una entidad medirá un activo financiero de acuerdo con los párrafos 4.1.1 a 4.1.5 a:
- (a) costo amortizado;
 - (b) valor razonable con cambios en otro resultado integral; o
 - (c) valor razonable con cambios en resultados.
- 5.2.2** Una entidad aplicará los requerimientos de deterioro de valor de la Sección 5.5 a los activos financieros que se midan a costo amortizado de acuerdo con el párrafo 4.1.2 y a los activos financieros que se midan a valor razonable con cambios en otro resultado integral de acuerdo con el párrafo 4.1.2A.
- 5.2.3** Una entidad aplicará los requerimientos de la contabilidad de coberturas de los párrafos 6.5.8 a 6.5.14 (y, si son aplicables, de los párrafos 89 a 94 de la NIC 39 *Instrumentos Financieros: Reconocimiento y Medición* para la

contabilidad de coberturas del valor razonable para una cobertura de cartera del riesgo de tasa de interés) a un activo financiero que se designa como una partida cubierta¹.

5.3 Medición posterior de pasivos financieros

- 5.3.1 Después del reconocimiento inicial, una entidad medirá un pasivo financiero de acuerdo con los párrafos 4.2.1 y 4.2.2.
- 5.3.2 Una entidad aplicará los requerimientos de la contabilidad de coberturas de los párrafos 6.5.8 a 6.5.14 (y, si son aplicables, de los párrafos 89 a 94 de la NIC 39 para la contabilidad de coberturas del valor razonable para una cobertura de cartera del riesgo de tasa de interés) a un pasivo financiero que se designa como una partida cubierta.

5.4 Medición a costo amortizado

Activos financieros

Método del interés efectivo

- 5.4.1 Los ingresos por intereses deberán calcularse utilizando el **método del interés efectivo** (véase el Apéndice A y los párrafos B5.4.1 a B5.4.7). Este deberá calcularse aplicando la **tasa de interés efectiva al importe en libros bruto de un activo financiero**, excepto para:
- (a) **activos financieros con deterioro de valor crediticio comprados u originados**. Para estos activos financieros, la entidad aplicará la **tasa de interés efectiva ajustada por calidad crediticia al costo amortizado del activo financiero** desde el reconocimiento inicial.
 - (b) **activos financieros que no son activos financieros con deterioro de valor crediticio comprados u originados pero que posteriormente se han convertido en activos financieros con deterioro de valor crediticio**. Para estos activos financieros, la entidad aplicará la **tasa de interés efectiva ajustada por calidad crediticia al costo amortizado del activo financiero en los periodos de presentación posteriores**.
- 5.4.2 Una entidad que, en un periodo de presentación, calcula el ingreso por intereses aplicando el método del interés efectivo al costo amortizado de un activo financiero de acuerdo con el párrafo 5.4.1(b), calculará, en periodos de presentación posteriores, el ingreso por intereses aplicando la tasa de interés efectiva al importe en libros bruto si el riesgo crediticio sobre el instrumento financiero mejora, de forma que el activo financiero deja de tener un deterioro de valor crediticio y la mejora puede estar relacionada de forma objetiva con un

¹ De acuerdo con el párrafo 7.2.21 una entidad puede elegir, como su política contable, continuar aplicando los requerimientos de la contabilidad de coberturas de la NIC 39 en lugar de los requerimientos del Capítulo 6 de esta Norma. Si una entidad ha realizado esta elección, las referencias en esta Norma a requerimientos de contabilidad de coberturas concretos del Capítulo 6 no son relevantes. En su lugar la entidad aplicará los requerimientos de contabilidad de coberturas relevantes de la NIC 39.

NIIF 9

suceso que ocurre después de que se aplicasen los requerimientos del párrafo 5.4.1(b) (tal como una mejora en la calificación crediticia de un prestatario).

Modificación de los flujos de efectivo contractuales

- 5.4.3 Cuando se renegocian los flujos de efectivo contractuales de un activo financiero o se modifican de otro modo y la renegociación o modificación no da lugar a la baja en cuentas de ese activo financiero de acuerdo con esta Norma, una entidad recalculará el importe en libros bruto del activo financiero y reconocerá una *ganancia o pérdida por modificación* en el resultado del periodo. El importe en libros bruto del activo financiero deberá recalcularse como el valor presente de los flujos de efectivo contractuales modificados o renegociados que están descontados a la tasa de interés efectiva original del activo financiero (o tasa de interés efectiva ajustada por calidad crediticia para activos financieros con deterioro crediticio comprados u originados) o, cuando proceda, la tasa de interés efectiva revisada calculada de acuerdo con el párrafo 6.5.10. Cualquier costo o comisión incurrido ajusta el importe en libros del activo financiero modificado y se amortiza a lo largo de la duración restante de éste.

Cancelación

- 5.4.4 Una entidad reducirá directamente el importe en libros bruto de un activo financiero cuando la entidad no tenga expectativas razonables de recuperar un activo financiero en su totalidad o una parte de éste. Una cancelación constituye un suceso de baja en cuentas [véase el párrafo B3.2.16(r)].

5.5 Deterioro de valor

Reconocimiento de las pérdidas crediticias esperadas

Enfoque general

- 5.5.1 Una entidad reconocerá una corrección de valor por *pérdidas crediticias esperadas sobre un activo financiero que se mide de acuerdo con los párrafos 4.1.2 o 4.1.2A, una cuenta por cobrar por arrendamientos, un activo de contrato o un compromiso de préstamo y un contrato de garantía financiera a los que se les aplica los requerimientos de deterioro de valor de acuerdo con los párrafos 2.1(g), 4.2.1(c) o 4.2.1(d)*.
- 5.5.2 Una entidad aplicará los requerimientos de deterioro de valor para el reconocimiento y medición de una corrección de valor por pérdidas a activos financieros que se midan a valor razonable con cambios en otro resultado integral de acuerdo con el párrafo 4.1.2A. Sin embargo, la corrección de valor por pérdidas deberá reconocerse en otro resultado integral y no reducirá el importe en libros del activo financiero en el estado de situación financiera.
- 5.5.3 **Con sujeción a los párrafos 5.5.13 a 5.5.16, en cada fecha de presentación, una entidad medirá la corrección de valor por pérdidas de un instrumento financiero por un importe igual a las pérdidas crediticias**

esperadas durante el tiempo de vida del activo, si el riesgo crediticio de ese instrumento financiero se ha incrementado de forma significativa desde su reconocimiento inicial.

- 5.5.4 El objetivo de los requerimientos del deterioro de valor es reconocer las pérdidas crediticias esperadas durante el tiempo de vida del activo de todos los instrumentos financieros para los cuales ha habido incrementos significativos en el riesgo crediticio desde el reconocimiento inicial – evaluado sobre una base colectiva o individual – considerando toda la información razonable y sustentable, incluyendo la que se refiera al futuro.
- 5.5.5 **Con sujeción a los párrafos 5.5.13 a 5.5.16, si, en la fecha de presentación, el riesgo crediticio de un instrumento financiero no se ha incrementado de forma significativa desde el reconocimiento inicial, una entidad medirá la corrección de valor por pérdidas para ese instrumento financiero a un importe igual a las pérdidas crediticias esperadas en los próximos 12 meses.**
- 5.5.6 Para compromisos de préstamo y contratos de garantía financiera, la fecha en que la entidad pasa a ser una parte del compromiso irrevocable deberá considerarse la fecha del reconocimiento inicial a efectos de aplicar los requerimientos de deterioro de valor.
- 5.5.7 Si una entidad ha medido la corrección de valor por pérdidas para un instrumento financiero a un importe igual a las pérdidas crediticias esperadas durante el tiempo de vida del activo en el periodo de presentación anterior, pero determina en la fecha de presentación actual que el párrafo 5.5.3 deja de cumplirse, la entidad medirá, en la fecha de presentación actual, la corrección de valor por pérdidas por un importe igual a las pérdidas crediticias esperadas en los próximos 12 meses.
- 5.5.8 Una entidad reconocerá en el resultado del periodo, como una *ganancia o pérdida por deterioro de valor*, el importe de las pérdidas crediticias esperadas (o reversiones) en que se requiere que sea ajustada la corrección de valor por pérdidas en la fecha de presentación para reflejar el importe que se exige reconocer de acuerdo con esta Norma.

Determinación de incrementos significativos en el riesgo crediticio

- 5.5.9 En cada fecha de presentación, una entidad evaluará si se ha incrementado de forma significativa el riesgo crediticio de un instrumento financiero desde el reconocimiento inicial. Al realizar la evaluación, una entidad utilizará el cambio habido en el riesgo de que ocurra un incumplimiento a lo largo de la vida esperada del instrumento financiero, en lugar del cambio en el importe de las pérdidas crediticias esperadas. Para realizar esa evaluación, una entidad comparará el riesgo de que ocurra un incumplimiento sobre un instrumento financiero en la fecha de presentación con el de la fecha del reconocimiento inicial y considerará la información razonable y sustentable que esté disponible sin coste o esfuerzo desproporcionado, que sea indicativa de incrementos en el riesgo crediticio desde el reconocimiento inicial.

NIIF 9

5.5.10 Una entidad puede suponer que el riesgo crediticio de un instrumento financiero no se ha incrementado de forma significativa desde el reconocimiento inicial si se determina que el instrumento financiero tiene un riesgo crediticio bajo en la fecha de presentación (véanse los párrafos B5.5.22 a B5.5.24).

5.5.11 Si la información con vistas al futuro razonable y sustentable está disponible sin coste o esfuerzo desproporcionado, una entidad no puede confiar únicamente en información sobre *morosidad* para determinar si se ha incrementado el riesgo crediticio de forma significativa desde el reconocimiento inicial. Sin embargo, cuando la información que tiene más estatus de proyección futura que de morosidad pasada (ya sea sobre una base individual o colectiva) no está disponible sin costo o esfuerzo desproporcionado, una entidad puede utilizar la información sobre morosidad para determinar si ha habido incrementos significativos en el riesgo crediticio desde el reconocimiento inicial. Independientemente de la forma en que una entidad evalúa los incrementos significativos en el riesgo crediticio, existe una presunción refutable de que el riesgo crediticio de un activo financiero se ha incrementado significativamente desde el reconocimiento inicial, cuando los pagos contractuales se atrasen por más de 30 días. Una entidad puede refutar esta presunción si tiene información razonable y sustentable que está disponible sin costo o esfuerzo desproporcionado, que demuestre que el riesgo crediticio no se ha incrementado de forma significativa desde el reconocimiento inicial aun cuando los pagos contractuales se atrasen por más de 30 días. Cuando una entidad determina que ha habido incrementos significativos en el riesgo crediticio antes de que los pagos contractuales tengan más de 30 días de mora, la presunción refutable no se aplica.

Activos financieros modificados

5.5.12 Si los flujos de efectivo contractuales de un activo financiero han sido renegociados o modificados y el activo financiero no se dado de baja en cuentas, una entidad evaluará si ha habido un incremento significativo en el riesgo crediticio del instrumento financiero de acuerdo con el párrafo 5.5.3 comparando:

- (a) el riesgo de que ocurra un incumplimiento en la fecha de presentación (basado en los términos contractuales modificados); y
- (b) el riesgo de que ocurra un incumplimiento en el momento del reconocimiento inicial (basado en los términos contractuales originales, sin modificar).

Activos financieros con deterioro de valor crediticio comprados u originados.

5.5.13 **A pesar de lo establecido en los párrafos 5.5.3 y 5.5.5, en la fecha de presentación una entidad solo reconocerá los cambios acumulados en las pérdidas crediticias esperadas durante el tiempo de vida del activo desde el reconocimiento inicial como una corrección de valor por pérdidas para activos financieros con deterioro de valor crediticio originados o comprados.**

- 5.5.14 En cada fecha de presentación, una entidad reconocerá en el resultado del periodo el importe del cambio en las pérdidas crediticias esperadas durante el tiempo de vida del activo como una ganancia o pérdida por deterioro. Una entidad reconocerá los cambios favorables en las pérdidas crediticias esperadas durante el tiempo de vida del activo como una ganancia por deterioro de valor, incluso si estas últimas son menores que el importe de las pérdidas crediticias esperadas que estuvieran incluidas en los flujos de efectivo estimados en el momento del reconocimiento inicial.

Enfoque simplificado para cuentas por cobrar comerciales, activos de los contratos y cuentas por cobrar por arrendamientos

- 5.5.15 A pesar de lo establecido en los párrafos 5.5.3 y 5.5.5, una entidad medirá siempre la corrección de valor por pérdidas a un importe igual a las pérdidas crediticias esperadas durante el tiempo de vida del activo para:
- (a) **cuentas por cobrar comerciales o activos de los contratos que procedan de transacciones que están dentro del alcance de la NIIF 15 y que:**
 - (i) **no contienen un componente financiero significativo de acuerdo con la NIIF 15 (o cuando la entidad aplica la solución práctica de acuerdo con el párrafo 63 de la NIIF 15); o**
 - (ii) **contienen un componente financiero significativo de acuerdo con la NIIF 15, si la entidad elige como su política contable medir la corrección de valor por pérdidas a un importe igual a las pérdidas crediticias esperadas durante el tiempo de vida del activo. Esa política contable se aplicará a todas las cuentas por cobrar comerciales o activos de los contratos pero puede aplicarse por separado a las cuentas por cobrar comerciales y activos de los contratos.**
 - (b) **cuentas por cobrar por arrendamientos que proceden de transacciones que están dentro del alcance de la NIIF 16, si la entidad elige como su política contable medir la corrección de valor por pérdida a un importe igual a las pérdidas crediticias esperadas durante el tiempo de vida del activo. Dicha política contable se aplicará a todas las cuentas por cobrar por arrendamientos pero puede aplicarse por separado a las cuentas por cobrar por arrendamientos operativos y financieros.**
- 5.5.16 Una entidad puede seleccionar su política contable para cuentas por cobrar comerciales, cuentas por cobrar por arrendamientos y activos de los contratos de forma independiente una de la otra.

Medición de las pérdidas crediticias esperadas

- 5.5.17 Una entidad medirá las pérdidas crediticias esperadas de un instrumento financiero de forma que refleje:

NIIF 9

- (a) **un importe de probabilidad ponderada no sesgado que se determina mediante la evaluación de un rango de resultados posibles;**
- (b) **el valor temporal del dinero; y**
- (c) **la información razonable y sustentable que está disponible sin costo o esfuerzo desproporcionado en la fecha de presentación sobre sucesos pasados, condiciones actuales y pronósticos de condiciones económicas futuras.**

- 5.5.18 Al medir las pérdidas crediticias esperadas, una entidad no necesita necesariamente identificar todos los escenarios posibles. Sin embargo, considerará el riesgo o probabilidad de que ocurra una pérdida crediticia, reflejando la posibilidad de que ocurra y de que no ocurra esa pérdida crediticia, incluso si dicha posibilidad es muy baja.
- 5.5.19 El periodo máximo a considerar para medir las pérdidas crediticias esperadas es el periodo contractual máximo (incluyendo opciones de ampliación) a lo largo del cual está expuesta la entidad al riesgo crediticio, y no a un periodo más largo, incluso si ese periodo más largo es congruente con la práctica de los negocios.
- 5.5.20 Sin embargo, algunos instrumentos financieros incluyen un componente de préstamo y un componente de compromiso no utilizado y la capacidad contractual de la entidad para exigir el reembolso y cancelar el compromiso no utilizado no limita la exposición de la entidad a las pérdidas crediticias al periodo de aviso contractual. Para estos instrumentos financieros, y solo para estos, la entidad medirá las pérdidas crediticias esperadas a lo largo del periodo en que está expuesta al riesgo crediticio y éstas no se mitigarían por acciones de gestión del riesgo crediticio, incluso si ese periodo se extiende más allá del periodo contractual máximo.

5.6 Reclasificación de activos financieros

- 5.6.1 Si una entidad reclasifica los activos financieros de acuerdo con el párrafo 4.4.1, aplicará dicha reclasificación prospectivamente desde la fecha de reclasificación. La entidad no reexpresará las ganancias, pérdidas o intereses (incluidas las ganancias o pérdidas por deterioro de valor) previamente reconocidos. Los párrafos 5.6.2 a 5.6.7 establecen los requerimientos para las reclasificaciones.
- 5.6.2 Si una entidad reclasifica un activo financiero desde la categoría de medición del costo amortizado a la del valor razonable con cambios en resultados, su valor razonable se medirá en la fecha de reclasificación. Cualquier ganancia o pérdida que surja, por diferencias entre el costo amortizado previo del activo financiero y el valor razonable, se reconocerá en el resultado del periodo.
- 5.6.3 Si una entidad reclasifica un activo financiero desde la categoría de medición del valor razonable con cambios en resultados a la de costo amortizado, su valor razonable en la fecha de reclasificación pasa a ser su nuevo importe en libros bruto. (Véase el párrafo B5.6.2 sobre guías para la

determinación de una tasa de interés efectiva y una corrección de valor por pérdidas en la fecha de reclasificación.)

- 5.6.4 Si una entidad reclasifica un activo financiero desde la categoría de medición del costo amortizado a la del valor razonable con cambios en otro resultado integral, su valor razonable se medirá en la fecha de reclasificación. Cualquier ganancia o pérdida que surja, por diferencias entre el costo amortizado previo del activo financiero y el valor razonable, se reconocerá en otro resultado integral. La tasa de interés efectiva y la medición de las pérdidas crediticias esperadas no se ajustarán como resultado de la reclasificación. (Véase el párrafo B5.6.1.)
- 5.6.5 Si una entidad reclasifica un activo financiero desde la categoría de medición del valor razonable con cambios en otro resultado integral a la de costo amortizado, el activo financiero se reclasificará a su valor razonable en la fecha de reclasificación. Sin embargo, las ganancias o pérdidas acumuladas anteriormente reconocidas en otro resultado integral se eliminarán del patrimonio y ajustarán contra el valor razonable del activo financiero en la fecha de reclasificación. Como resultado, el activo financiero se medirá en la fecha de reclasificación como si siempre se hubiera medido al costo amortizado. Este ajuste afecta al otro resultado integral pero no al resultado del periodo y, por ello, no es un ajuste por reclasificación (véase la NIC 1 *Presentación de Estados Financieros*). La tasa de interés efectiva y la medición de las pérdidas crediticias esperadas no se ajustarán como resultado de la reclasificación. (Véase el párrafo B5.6.1.)
- 5.6.6 Si una entidad reclasifica un activo financiero desde la categoría de medición de valor razonable con cambios en resultados a la de valor razonable con cambios en otro resultado integral, el activo financiero se continúa midiendo a valor razonable. (Véase el párrafo B5.6.2 sobre guías para la determinación de una tasa de interés efectiva y una corrección de valor por pérdidas en la fecha de reclasificación.)
- 5.6.7 Si una entidad reclasifica un activo financiero desde la categoría de medición de valor razonable con cambios en otro resultado integral a la de valor razonable con cambios en resultados, el activo financiero se continúa midiendo a valor razonable. La ganancia o pérdida acumulada anteriormente reconocida en otro resultado integral se reclasificará desde patrimonio al resultado del periodo como un ajuste de reclasificación (véase la NIC 1) en la fecha de reclasificación.

5.7 Ganancias y pérdidas

- 5.7.1 Una ganancia o pérdida en un activo financiero o en un pasivo financiero que se mida al valor razonable se reconocerá en el resultado del periodo a menos que:
- (a) sea parte de una relación de cobertura (véanse los párrafos 6.5.8 a 6.5.14 y, si son aplicables, los párrafos 89 a 94 de la NIC 39 para la contabilidad de coberturas del valor razonable para una cobertura de cartera del riesgo de tasa de interés);

NIIF 9

- (b) sea una inversión en un instrumento de patrimonio y la entidad haya elegido presentar las ganancias y pérdidas de esa inversión en otro resultado integral de acuerdo con el párrafo 5.7.5;
- (c) sea un pasivo financiero designado como a valor razonable con cambios en resultados y se requiera que la entidad presente los efectos de los cambios en el riesgo crediticio del pasivo en otro resultado integral de acuerdo con el párrafo 5.7.7; o
- (d) sea un activo financiero medido a valor razonable con cambios en otro resultado integral de acuerdo con el párrafo 4.1.2A y se requiere que la entidad reconozca algunos cambios en el valor razonable en otro resultado integral de acuerdo con el párrafo 5.7.10.

5.7.1A Los *dividendos* se reconocerán en el resultado del periodo solo cuando:

- (a) se establezca el derecho de la entidad a recibir el pago del dividendo;
- (b) sea probable que la entidad reciba los beneficios económicos asociados con el dividendo; y
- (c) el importe del dividendo pueda ser medido de forma fiable.

5.7.2 Una ganancia o pérdida en un activo financiero que se mida al costo amortizado y no forme parte de una relación de cobertura (véanse los párrafos 6.5.8 a 6.5.14 y, si son aplicables, los párrafos 89 a 94 de la NIC 39 para la contabilidad de coberturas del valor razonable para una cobertura de cartera del riesgo de tasa de interés) se reconocerá en el resultado del periodo cuando el activo financiero se dé de baja en cuentas, se reclasifique de acuerdo con el párrafo 5.6.2, a través del proceso de amortización, o para reconocer ganancias o pérdidas por deterioro de valor. Una entidad aplicará los párrafos 5.6.2 y 5.6.4 si reclasifica los activos financieros desde la categoría de medición del costo amortizado. Una ganancia o pérdida en un pasivo financiero que se mida al costo amortizado y no forme parte de una relación de cobertura (véanse los párrafos 6.5.8 a 6.5.14 y, si son aplicables, los párrafos 89 a 94 de la NIC 39 para la contabilidad de coberturas del valor razonable para una cobertura de cartera del riesgo de tasa de interés) se reconocerá en el resultado del periodo cuando el pasivo financiero se dé de baja en cuentas y a través del proceso de amortización. (Véase el párrafo B5.7.2 sobre guías sobre ganancias o pérdidas por diferencias de cambio.)

5.7.3 Una ganancia o pérdida sobre activos financieros o pasivos financieros que son partidas cubiertas en una relación de cobertura se reconocerán de acuerdo con los párrafos 6.5.8 a 6.5.14 y, si son aplicables, los párrafos 89 a 94 de la NIC 39 para la contabilidad de coberturas del valor razonable para una cobertura de cartera del riesgo de tasa de interés.

5.7.4 Si una entidad reconoce activos financieros utilizando la contabilidad de la fecha de liquidación (véanse los párrafos 3.1.2, B3.1.3 y B3.1.6), no reconocerá los cambios en el valor razonable del activo a recibir durante el periodo entre la fecha de contratación y la fecha de liquidación para activos medidos al costo amortizado. En el caso de los activos medidos al

valor razonable, sin embargo, el cambio en el valor razonable se reconocerá en el resultado del periodo o en otro resultado integral, lo que sea adecuado de acuerdo con el párrafo 5.7.1. La fecha de contratación deberá considerarse la fecha del reconocimiento inicial a efectos de la aplicación de los requerimientos de deterioro de valor.

Inversiones en instrumentos de patrimonio

- 5.7.5 En su reconocimiento inicial, una entidad puede realizar una elección irrevocable para presentar en otro resultado integral los cambios posteriores en el valor razonable de una inversión en un instrumento de patrimonio que, estando dentro del alcance de esta Norma, no sea mantenida para negociar y tampoco sea una contraprestación contingente reconocida por una adquirente en una combinación de negocios a la que se aplica la NIIF 3. (Véase el párrafo B5.7.3 sobre guías sobre ganancias o pérdidas por diferencias de cambio.)
- 5.7.6 Si una entidad realiza la elección del párrafo 5.7.5 reconocerá en el resultado del periodo los dividendos de esa inversión de acuerdo con el párrafo 5.7.1A.

Pasivos designados como a valor razonable con cambios en resultados

- 5.7.7 Una entidad presentará una ganancia o pérdida sobre un pasivo financiero designado como a valor razonable con cambios en resultados de acuerdo con el párrafo 4.2.2 o el párrafo 4.3.5, de la forma siguiente:
- (a) El importe del cambio en el valor razonable del pasivo financiero que sea atribuible a cambios en el riesgo crediticio de ese pasivo deberá presentarse en otro resultado integral (véanse los párrafos B5.7.13 a B5.7.20), y
 - (b) el importe restante del cambio en el valor razonable del pasivo se presentará en el resultado del periodo
- a menos que el tratamiento de los efectos de los cambios en el riesgo crediticio del pasivo descritos en (a) crearan o aumentaran una asimetría contable en el resultado del periodo (en cuyo caso se aplicará el párrafo 5.7.8). Los párrafos B5.7.5 a B5.7.7 y B5.7.10 a B5.7.12 proporcionan guías para determinar si se pudiera crear o aumentar una asimetría contable.
- 5.7.8 Si los requerimientos del párrafo 5.7.7 pudieran crear o aumentar una asimetría contable en el resultado del periodo, una entidad presentará todas las ganancias o pérdidas de ese pasivo (incluyendo los efectos de cambios en el riesgo crediticio de ese pasivo) en el resultado del periodo.
- 5.7.9 A pesar de los requerimientos de los párrafos 5.7.7 y 5.7.8, una entidad presentará en el resultado del periodo todas las ganancias o pérdidas sobre los compromisos del préstamo y los contratos de garantía financiera que estén designados como a valor razonable con cambios en resultados.

NIIF 9

Activos medidos al valor razonable con cambios en otro resultado integral

- 5.7.10** Una ganancia o pérdida en un activo financiero medido a valor razonable con cambios en otro resultado integral de acuerdo con el párrafo 4.1.2A deberá reconocerse en otro resultado integral, excepto las ganancias o pérdidas por deterioro de valor (véase la Sección 5.5) y las ganancias y pérdidas por diferencias de cambio (véanse los párrafos B5.7.2 y B5.7.2A), hasta que el activo financiero se dé de baja en cuentas o se reclasifique. Cuando un activo financiero se dé de baja en cuentas, la ganancia o pérdida acumulada anteriormente reconocida en otro resultado integral se reclasificará desde patrimonio al resultado del periodo como un ajuste de reclasificación (véase la NIC 1). Si el activo financiero se reclasifica desde la categoría de medición de valor razonable con cambios en otro resultado integral, la entidad contabilizará la ganancia o pérdida acumulada que estaba previamente reconocida en otro resultado integral de acuerdo con los párrafos 5.6.5 y 5.6.7. El interés calculado utilizando el método del interés efectivo se reconocerá en el resultado del periodo.
- 5.7.11** Como se describe en el párrafo 5.7.10, si un activo financiero se mide a valor razonable con cambios en otro resultado integral de acuerdo con el párrafo 4.1.2A, los importes que se reconocen en el resultado del periodo son los mismos que los importes que se habrían reconocido en el resultado del periodo si el activo financiero se hubiera medido al costo amortizado.

Capítulo 6 Contabilidad de coberturas

6.1 Objetivo y alcance de la contabilidad de coberturas

- 6.1.1** El objetivo de la contabilidad de coberturas es representar, en los estados financieros, el efecto de las actividades de gestión de riesgos de una entidad que utiliza instrumentos financieros para gestionar las exposiciones que surgen por riesgos concretos que podrían afectar al resultado del periodo (o bien al otro resultado integral, en el caso de inversiones en instrumentos de patrimonio para los cuales una entidad haya optado por presentar los cambios en el valor razonable en otro resultado integral de acuerdo con el párrafo 5.7.5). Este enfoque pretende representar el contexto de los instrumentos de cobertura para los cuales se aplica la contabilidad de coberturas, a fin de permitir conocer mejor sus propósitos y efectos.
- 6.1.2** Una entidad puede optar por designar una relación de cobertura entre un instrumento de cobertura y una partida cubierta de acuerdo con los párrafos 6.2.1 a 6.3.7 y B6.2.1 a B6.3.25. Para relaciones de cobertura que cumplen los criterios requeridos, una entidad contabilizará la ganancia o pérdida de un instrumento de cobertura y de la partida cubierta de acuerdo con los párrafos 6.5.1 a 6.5.14 y B6.5.1 a B6.5.28. Cuando la partida cubierta es un grupo de partidas, una entidad cumplirá con los requerimientos adicionales de los párrafos 6.6.1 a 6.6.6 y B6.6.1 a B6.6.16.
- 6.1.3** Para una cobertura del valor razonable de la exposición a la tasa de interés de una cartera de activos financieros o pasivos financieros (y solo para esta

cobertura), una entidad puede aplicar los requerimientos de la contabilidad de coberturas de la NIC 39 en lugar de los de esta Norma. En ese caso, la entidad debe también aplicar los requerimientos específicos de la contabilidad de coberturas del valor razonable a la cobertura de una cartera por el riesgo de tasa de interés y designar como partida cubierta a una parte que sea una cantidad monetaria (véanse los párrafos 81A, 89A y GA114 a GA132 de la NIC 39).

6.2 Instrumentos de cobertura

Instrumentos que cumplen los requisitos fijados

- 6.2.1** Un derivado medido al valor razonable con cambios en resultados puede ser designado como un instrumento de cobertura, excepto en el caso de algunas opciones emitidas (véase el párrafo B6.2.4).
- 6.2.2** Pueden designarse como instrumento de cobertura los activos financieros que no sean derivados o los pasivos financieros que no sean derivados, si se miden al valor razonable con cambios en resultado, salvo en el caso de que sea un pasivo financiero designado como a valor razonable con cambios en resultados para el cual el importe de su cambio en el valor razonable que es atribuible a cambios en el riesgo crediticio de ese pasivo se presenta en otro resultado integral de acuerdo con el párrafo 5.7.7. Para una cobertura de riesgo de tasa de cambio, el componente de riesgo de tasa de cambio de un activo financiero o de un pasivo financiero, que no sean derivados, puede ser designado como un instrumento de cobertura siempre que no sea una inversión en un instrumento de patrimonio para el cual una entidad haya optado por presentar los cambios en el valor razonable en otro resultado integral de acuerdo con el párrafo 5.7.5.
- 6.2.3** Para los propósitos de la contabilidad de coberturas, solo los contratos con una parte externa a la entidad que informa (es decir, externa al grupo o, en su caso, a entidad individual sobre la que se está informando) pueden ser designados como instrumentos de cobertura.

Designación de instrumentos de cobertura

- 6.2.4** Un instrumento que cumpla los requisitos debe ser designado en su totalidad como un instrumento de cobertura. Las únicas excepciones permitidas son:
- (a) la separación del valor intrínseco y del valor temporal de un contrato de opción, y la designación como el instrumento de cobertura solo del cambio en el valor intrínseco de una opción, y no del cambio en el valor temporal (véanse los párrafos 6.5.15 y B6.5.29 a B6.5.33);
 - (b) la separación del elemento a término y del elemento al contado de un contrato a término y la designación como el instrumento de cobertura solo del cambio en el valor del elemento al contado de un contrato a término y no del elemento a término; de forma similar, el diferencial de la tasa de cambio de la moneda extranjera puede separarse y excluirse de la designación de un instrumento financiero como el instrumento de cobertura (véanse los párrafos 6.5.16 y B6.5.34 a B6.5.39); y

NIIF 9

- (c) una proporción del instrumento de cobertura completo, tal como el 50 por ciento del importe nominal, puede ser designada como instrumento de cobertura en una relación de cobertura. Sin embargo, un instrumento de cobertura no puede ser designado por una parte de su cambio en el valor razonable que proceda únicamente de una porción del periodo durante el cual el instrumento de cobertura se mantiene vigente.
- 6.2.5 Una entidad puede considerar en combinación, y designar de forma conjunta, como el instrumento de cobertura, cualquier combinación de lo siguiente (incluyendo las circunstancias en las que el riesgo o riesgos que surgen de algunos instrumentos de cobertura compensan los que surgen de otros):
 - (a) derivados o una proporción de éstos; y
 - (b) no derivados o una proporción de éstos.
- 6.2.6 Sin embargo, un instrumento derivado que combina una opción emitida y una opción comprada (por ejemplo, un contrato que asegure unas tasas de interés mínima y máxima) no cumple los requisitos de un instrumento de cobertura si es, en efecto, una opción emitida neta en la fecha de la designación (a menos que cumpla los requisitos de acuerdo con el párrafo B6.2.4). De forma análoga dos o más instrumentos (o proporciones de ellos) pueden ser designados conjuntamente como el instrumento de cobertura solo si, en combinación, no son, en efecto, una opción emitida en la fecha de la designación (a menos que cumpla los requisitos de acuerdo con el párrafo B6.2.4).

6.3 Partidas cubiertas

Partidas que cumplen los requisitos fijados

- 6.3.1 Una partida cubierta puede ser un activo o pasivo reconocidos, un compromiso en firme no reconocido, una transacción prevista o bien una inversión neta en un negocio en el extranjero. La partida cubierta puede ser:
 - (a) una única partida; o
 - (b) un grupo de partidas (sujetas a lo establecido en los párrafos 6.6.1 a 6.6.6 y B6.6.1 a B6.6.16).

Una partida cubierta puede también ser un componente de esta partida o grupo de partidas (véanse los párrafos 6.3.7 y B6.3.7 a B6.3.25).
- 6.3.2 La partida cubierta debe ser medible con fiabilidad.
- 6.3.3 Si una partida cubierta es una transacción prevista (o un componente de la misma), dicha transacción debe ser altamente probable.
- 6.3.4 Una exposición agregada formada por una combinación de una exposición que podría cumplir los requisitos de una partida cubierta de acuerdo con el párrafo 6.3.1 y un derivado puede ser designada como una partida cubierta (véanse los párrafos B6.3.3 y B6.3.4). Esto incluye una transacción prevista de una exposición agregada (es decir, transacciones futuras no comprometidas pero anticipadas que darían lugar a una

exposición y a un derivado) si dicha exposición agregada es altamente probable y, una vez que ha ocurrido, y deja por ello de ser prevista, es elegible como una partida cubierta.

6.3.5 Para los propósitos de la contabilidad de coberturas, solo podrán ser designados como partidas cubiertas, los activos, pasivos, compromisos en firme o las transacciones previstas altamente probables que impliquen a una parte externa a la entidad que informa. La contabilidad de coberturas puede ser aplicada a transacciones entre entidades dentro del mismo grupo solo en el caso de estados financieros separados o individuales de las entidades pero no en los estados financieros consolidados del grupo, excepto para los estados financieros consolidados de una entidad de inversión, tal como se define en la NIIF 10, en los que las transacciones entre una entidad de inversión y sus subsidiarias medidas al valor razonable con cambios en resultados no se eliminarán de los estados financieros consolidados.

6.3.6 Sin embargo, como una excepción al párrafo 6.3.5, el riesgo de tasa de cambio de la moneda extranjera de un elemento monetario intragrupo (por ejemplo, una partida por cobrar o pagar entre dos subsidiarias) puede cumplir los requisitos como partida cubierta en los estados financieros consolidados si provoca una exposición a las ganancias o pérdidas por tasa de cambio de la moneda extranjera que no son completamente eliminadas en la consolidación de acuerdo con la NIC 21 *Efectos de las Variaciones en las Tasas de Cambio de la Moneda Extranjera*. De acuerdo con la NIC 21, las ganancias o pérdidas de cambio causadas por elementos monetarios intragrupo no quedan completamente eliminadas en la consolidación cuando la partida monetaria intragrupo resulte de una transacción entre dos entidades del grupo que tengan monedas funcionales diferentes. Además, el riesgo de tasa de cambio en transacciones intragrupo previstas que sean altamente probables, podría cumplir los requisitos para ser una partida cubierta en los estados financieros consolidados siempre que la transacción se haya denominado en una moneda distinta a la moneda funcional de la entidad que la haya realizado y que el riesgo de tasa de cambio afecte al resultado consolidado.

Designación de partidas cubiertas

6.3.7 En una relación de cobertura, una entidad puede designar una partida en su totalidad o un componente de la misma como la partida cubierta. La totalidad de la partida comprende todos los cambios en los flujos de efectivo o en el valor razonable de dicha partida. Un componente de la partida comprende menos que la totalidad del cambio en el valor razonable o de la variabilidad de los flujos de efectivo de dicha partida. En ese caso, una entidad puede designar solo los siguientes tipos de componentes (incluyendo combinaciones) como partidas cubiertas:

- (a) Solo cambios en los flujos de efectivo o en el valor razonable de una partida atribuibles a un riesgo o riesgos específicos (componente de riesgo), siempre que, sobre la base de una evaluación dentro del contexto de la estructura de mercado concreta, el componente de riesgo sea identificable por separado y medible con fiabilidad (véanse los párrafos B6.3.8 a B6.3.15). Los componentes de riesgo incluyen la designación de

NIIF 9

solo los cambios en los flujos de efectivo o en el valor razonable de una partida cubierta que estén por encima o por debajo de un precio especificado u otra variable (un riesgo unilateral).

- (b) Uno o más flujos de efectivo contractuales seleccionados.
- (c) Los componentes de un importe nominal, es decir una parte específica del importe de una partida (véanse los párrafos B6.3.16 a B6.3.20).

6.4 Criterios requeridos para una contabilidad de coberturas

6.4.1 Una relación de cobertura cumple los requisitos para una contabilidad de coberturas solo si se cumplen todas las condiciones siguientes:

- (a) La relación de cobertura consta solo de instrumentos de cobertura y partidas cubiertas elegibles.
- (b) Al inicio de la relación de cobertura, existe una designación y una documentación formales de la relación de cobertura y del objetivo y estrategia de gestión de riesgos de la entidad para emprender la cobertura. Esa documentación incluirá la identificación del instrumento de cobertura, la partida cubierta, la naturaleza del riesgo que está siendo cubierto y la forma en que la entidad evaluará si la relación de cobertura cumple los requerimientos de eficacia de la cobertura (incluyendo su análisis de las fuentes de ineficacia de la cobertura y cómo determinará la razón de cobertura).
- (c) La relación de cobertura cumple todos los requerimientos de eficacia de la cobertura siguientes:
 - (i) existe una relación económica entre la partida cubierta y el instrumento de cobertura (véanse los párrafos B6.4.4 a B6.4.6);
 - (ii) el efecto del riesgo crediticio no predomina sobre los cambios de valor que proceden de esa relación económica (véanse los párrafos B6.4.7 y B6.4.8); y
 - (iii) la razón de cobertura de la relación de cobertura es la misma que la procedente de la cantidad de la partida cubierta que la entidad realmente cubre y la cantidad del instrumento de cobertura que la entidad realmente utiliza para cubrir dicha cantidad de la partida cubierta. Sin embargo, dicha designación no reflejará un desequilibrio entre las ponderaciones de la partida cubierta y el instrumento de cobertura que crearía una ineficacia de la cobertura (independientemente de si está reconocida o no) que podría dar lugar a un resultado de contabilización que sería incongruente con el propósito de la contabilidad de coberturas (véanse los párrafos B6.4.9 a B6.4.11).

6.5 Contabilización de las relaciones de cobertura que cumplen los requisitos fijados

- 6.5.1 Una entidad aplica la contabilidad de coberturas para relaciones de cobertura que cumplen los criterios requeridos del párrafo 6.4.1 (que incluyen la decisión de la entidad de designar la relación de cobertura).
- 6.5.2 Existen tres tipos de relaciones de cobertura:
- (a) Cobertura del valor razonable: es una cobertura de la exposición a los cambios en el valor razonable de activos o pasivos reconocidos o de compromisos en firme no reconocidos, o de un componente de estas partidas, que puede atribuirse a un riesgo concreto y puede afectar al resultado del periodo.
 - (b) Cobertura de flujos de efectivo: es una cobertura de la exposición a la variación de los flujos de efectivo que se atribuye a un riesgo concreto asociado con un activo o pasivo reconocido o un componente de éstos (tal como la totalidad o algunos de los pagos futuros de interés de una deuda a interés variable), o a una transacción prevista altamente probable, y que puede afectar al resultado del periodo.
 - (c) Cobertura de la inversión neta en un negocio en el extranjero tal como se define en la NIC 21.
- 6.5.3 Si la partida cubierta es un instrumento de patrimonio para el cual una entidad ha elegido presentar cambios en el valor razonable en otro resultado integral de acuerdo con el párrafo 5.7.5, la exposición cubierta a la que se refiere el párrafo 6.5.2(a) debe ser una que pueda afectar a otro resultado integral. En ese caso, y solo en ese caso, la ineficacia de cobertura reconocida se presenta en otro resultado integral.
- 6.5.4 Una cobertura del riesgo de tasa de cambio de la moneda extranjera de un compromiso en firme puede ser contabilizada como una cobertura del valor razonable o como una de flujos de efectivo.
- 6.5.5 Si una relación de cobertura deja de cumplir el requerimiento de eficacia de la cobertura relativo a la razón de cobertura [véase el párrafo 6.4.1(c)(iii)], pero el objetivo de gestión de riesgos para esa relación de cobertura designada se mantiene invariable, una entidad ajustará la razón de cobertura de la relación de cobertura de forma que cumpla de nuevo los criterios requeridos (a esto se hace referencia en esta Norma como “reequilibrio”—véanse los párrafos B6.5.7 a B6.5.21).
- 6.5.6 Una entidad discontinuará la contabilidad de coberturas de forma prospectiva solo cuando la relación de cobertura (o una parte de una relación de cobertura) deje de cumplir los criterios requeridos (después de tener en cuenta cualquier reequilibrio de la relación de cobertura, si procede). Esto incluye ejemplos de cuando el instrumento de cobertura expira, se vende, resuelve o ejerce. A este efecto, la sustitución o la renovación sucesiva de un instrumento de cobertura por otro no es una expiración o resolución si dicha sustitución o renovación es parte del

NIIF 9

objetivo de gestión de riesgos documentado de la entidad y es congruente con éste. Además, a estos efectos, no existirá expiración o resolución del instrumento de cobertura si:

- (a) como consecuencia de leyes o regulaciones o la introducción de leyes o regulaciones, las partes del instrumento de cobertura acuerdan que una o más partes compensadoras sustituyan su contraparte original para pasar a ser la nueva contraparte de cada una de las partes. A estos efectos, una parte compensadora es una contraparte central (en algunas ocasiones denominada “organización de compensación” o “agencia de compensación”) o una entidad o entidades, por ejemplo, un miembro compensador de una organización de compensación o un cliente de un miembro compensador de una organización de compensación, que están actuando como contraparte para llevar a cabo la compensación por medio de una contraparte central. Sin embargo, cuando las partes del instrumento de cobertura sustituyen sus contrapartes originales por contrapartes diferentes, el requerimiento de este subpárrafo se cumplirá solo si cada una de las partes efectúa compensaciones con la misma contraparte central.
- (b) Otros cambios, si los hubiera, en el instrumento de cobertura se limitan a los que sean necesarios para efectuar esta sustitución de la contraparte. Estos cambios se limitan a los que sean congruentes con los términos que se esperarían si el instrumento de cobertura fuera compensado originalmente con la contraparte compensadora. Estos cambios incluyen modificaciones en los requerimientos de garantías colaterales, derechos de compensación de saldos de cuentas a cobrar y pagar, y cargos impuestos.

La discontinuación de la contabilidad de coberturas puede afectar a la relación de cobertura en su totalidad o solo a una parte de ésta (en cuyo caso la contabilidad de coberturas continúa para la relación de cobertura restante).

6.5.7 Una entidad aplicará:

- (a) el párrafo 6.5.10 cuando discontinúe la contabilidad de coberturas para una cobertura del valor razonable en la que la partida cubierta es (o es un componente de) un instrumento financiero medido al costo amortizado; y
- (b) el párrafo 6.5.12 cuando discontinúe la contabilidad de coberturas para coberturas de flujos de efectivo.

Coberturas del valor razonable

6.5.8 En la medida en que una cobertura del valor razonable cumple con los criterios requeridos conforme se han establecido en el párrafo 6.4.1, la relación de cobertura se contabilizará de la forma siguiente:

- (a) La ganancia o pérdida sobre el instrumento de cobertura se reconocerá en el resultado del periodo (u otro resultado integral, si el instrumento de cobertura cubre un instrumento de patrimonio para el cual una entidad ha optado por presentar los cambios en el valor razonable en otro resultado integral de acuerdo con el párrafo 5.7.5).
- (b) La ganancia o pérdida por cobertura de la partida cubierta ajustará el importe en libros de la partida cubierta (si procede) y se reconocerá en el resultado del periodo. Si la partida cubierta es un activo financiero (o un componente de éste) que se mide a valor razonable con cambios en otro resultado integral de acuerdo con el párrafo 4.1.2A, la ganancia o pérdida de cobertura sobre la partida cubierta se reconocerá en el resultado del periodo. Sin embargo, si la partida cubierta es un instrumento de patrimonio para el cual una entidad ha optado por presentar los cambios en el valor razonable en otro resultado integral de acuerdo con el párrafo 5.7.5, dichos importes se mantendrán en el otro resultado integral. Cuando una partida cubierta es un compromiso en firme no reconocido (o un componente de éste), el cambio acumulado en el valor razonable de la partida cubierta posterior a su designación se reconocerá como un activo o un pasivo con la ganancia o pérdida correspondiente reconocida en el resultado del periodo.

6.5.9 Cuando una partida cubierta en una cobertura del valor razonable es un compromiso en firme (o un componente de éste) para adquirir un activo o asumir un pasivo, el importe en libros inicial del activo o pasivo que resulte del cumplimiento por parte de la entidad del compromiso en firme, se ajustará para incluir el cambio acumulado en el valor razonable de la partida cubierta que fue reconocido en el estado de situación financiera.

6.5.10 Cualquier ajuste que proceda del párrafo 6.5.8(b) se amortizará a través el resultado del ejercicio si la partida cubierta es un instrumento financiero (o un componente de éste) medido al costo amortizado. La amortización puede empezar tan pronto como exista un ajuste, y comenzará no después del momento en que la partida cubierta deje de ser ajustada por las ganancias y pérdidas de cobertura. La amortización se basará en una tasa de interés efectiva, recalculada en la fecha que comience la amortización. En el caso de un activo financiero (o un componente de éste) que sea una partida cubierta y que se mida a valor razonable con cambios en otro resultado integral de acuerdo con el párrafo 4.1.2A, la amortización se aplica de la misma forma pero al importe que representa la ganancia o pérdida acumulada anteriormente reconocida de acuerdo con el párrafo 6.5.8(b), en lugar de ajustando el importe en libros.

Coberturas de flujo de efectivo

6.5.11 En la medida en que una cobertura de flujos de efectivo cumpla con los criterios requeridos conforme se han establecido en el párrafo 6.4.1, la relación de cobertura se contabilizará de la forma siguiente:

NIIF 9

- (a) El componente separado de patrimonio asociado con la partida cubierta (reserva de cobertura de flujos de efectivo) se ajustará para que sea el menor de (en términos absolutos):
 - (i) el resultado acumulado del instrumento de cobertura desde el inicio de la cobertura; y
 - (ii) el cambio acumulado en el valor razonable (valor actual) de la partida cubierta (es decir, el valor presente del cambio acumulado en los flujos de efectivo futuros esperados cubiertos) desde el inicio de la cobertura.
- (b) La parte de la ganancia o pérdida sobre el instrumento de cobertura que se haya determinado como cobertura efectiva [es decir, la parte que se compensa por el cambio en la reserva de cobertura de flujos de efectivo calculada de acuerdo con (a)] se reconocerá en otro resultado integral.
- (c) Cualquier ganancia o pérdida restante en el instrumento de cobertura [o cualquier ganancia o pérdida requerida para compensar el cambio en la reserva de cobertura de flujos de efectivo calculada de acuerdo con (a)] es ineficacia de cobertura que se reconocerá en el resultado del periodo.
- (d) El importe que se ha acumulado en la reserva de cobertura de flujo de efectivo de acuerdo con (a) se contabilizará de la forma siguiente:
 - (i) Si una transacción prevista cubierta posteriormente da lugar al reconocimiento de un activo no financiero o un pasivo no financiero, o una transacción prevista cubierta para un activo no financiero o un pasivo no financiero pasa a ser un compromiso en firme para el cual se aplica la contabilidad de cobertura del valor razonable, la entidad eliminará ese importe de la reserva de cobertura de flujos de efectivo y lo incluirá directamente en el costo inicial u otro importe del activo o del pasivo. Esto no es un ajuste por reclasificación (véase la NIC 1) y, por lo tanto, no afecta al otro resultado integral.
 - (ii) Para coberturas de flujo de efectivo distintas de las cubiertas por (i), ese importe se reclasificará de la reserva de cobertura de flujos de efectivo al resultado del periodo como un ajuste por reclasificación (véase la NIC 1) en el mismo periodo o periodos durante los cuales los flujos de efectivo futuros esperados cubiertos afecten al resultado del periodo (por ejemplo, en los periodos en que el ingreso por intereses o gasto por intereses se reconoce o cuando tiene lugar una venta prevista).
 - (iii) Sin embargo, si ese importe es una pérdida y una entidad espera que toda o parte de ésta no se recupere en uno o más periodos futuros, se reclasificará inmediatamente al

resultado del periodo el importe que no se espera recuperar como un ajuste por reclasificación (véase la NIC 1).

- 6.5.12 Cuando una entidad discontinúa la contabilidad de coberturas para una cobertura de flujos de efectivo [véanse los párrafos 6.5.6 y 6.5.7(b)] contabilizará el importe que haya sido acumulado en la reserva de cobertura de flujos de efectivo de acuerdo con el párrafo 6.5.11(a) de la forma siguiente:
- (a) Si se espera que los flujos de efectivo futuros cubiertos todavía ocurran, ese importe se mantendrá en la reserva de cobertura de flujos de efectivo hasta que ocurran los flujos de efectivo futuros o hasta que se aplique el párrafo 6.5.11(d)(iii). Cuando ocurran los flujos de efectivo futuros, se aplicará el párrafo 6.5.11(d).
 - (b) Si se deja de esperar que los flujos de efectivo futuros cubiertos ocurran, ese importe se reclasificará inmediatamente de la reserva de cobertura de flujos de efectivo al resultado del periodo como un ajuste por reclasificación (véase la NIC 1). Un flujo de efectivo futuro cubierto que deje de ser altamente probable que ocurra puede esperarse todavía que tenga lugar.

Coberturas de una inversión neta en un negocio en el extranjero

- 6.5.13 Las coberturas de una inversión neta en un negocio en el extranjero, incluyendo la cobertura de una partida monetaria que se contabilice como parte de una inversión neta (véase la NIC 21), se contabilizarán de manera similar a las coberturas de flujo de efectivo:
- (a) la parte de la ganancia o pérdida en el instrumento de cobertura que se considera que es una cobertura efectiva se reconocerá en otro resultado integral (véase el párrafo 6.5.11); y
 - (b) la parte ineficaz se reconocerá en el resultado del periodo.
- 6.5.14 La ganancia o pérdida acumulada del instrumento de cobertura relacionado con la parte eficaz de la cobertura que ha sido acumulada en la reserva de conversión de moneda extranjera, se reclasificará del patrimonio al resultado del periodo como un ajuste por reclasificación (véase la NIC 1) de acuerdo con los párrafos 48 y 49 de la NIC 21 en el momento de la disposición o disposición parcial del negocio en el extranjero.

Contabilización del valor temporal de las opciones

- 6.5.15 Cuando una entidad separa el valor intrínseco y el valor temporal de un contrato de opciones y designa como el instrumento de cobertura solo el cambio en el valor intrínseco de la opción [véase el párrafo 6.2.4(a)], contabilizará el valor temporal de la opción de la forma siguiente (véanse los párrafos B6.5.29 a B6.5.33):
- (a) Una entidad diferenciará el valor temporal de las opciones por el tipo de partida cubierta que cubre la opción (véase el párrafo B6.5.29):
 - (i) una partida cubierta relacionada con una transacción; o

NIIF 9

- (ii) una partida cubierta relacionada con un periodo de tiempo;
- (b) El cambio en el valor razonable del valor temporal de una opción que cubre una partida cubierta relacionada con una transacción se reconocerá en otro resultado integral en la medida en que se relacione con la partida cubierta y se acumulará en un componente separado de patrimonio. El cambio acumulado en el valor razonable que surge del valor temporal de la opción que se ha acumulado en un componente separado de patrimonio (el "importe") se contabilizará de la forma siguiente:
 - (i) Si la partida cubierta posteriormente da lugar al reconocimiento de un activo no financiero o un pasivo no financiero, o un compromiso en firme para un activo no financiero o un pasivo no financiero para el cual se aplica la contabilidad de cobertura del valor razonable, la entidad eliminará el importe del componente separado de patrimonio y lo incluirá directamente en el costo inicial u otro importe en libros del activo o del pasivo. Esto no es un ajuste por reclasificación (véase la NIC 1) y, por lo tanto, no afecta al otro resultado integral.
 - (ii) Para relaciones de cobertura distintas de las cubiertas por (i), el importe se reclasificará del componente separado de patrimonio al resultado del periodo como un ajuste por reclasificación (véase la NIC 1) en el mismo periodo o periodos durante los cuales los flujos de efectivo futuros esperados cubiertos afectan al resultado del periodo (por ejemplo, cuando tiene lugar una venta prevista).
 - (iii) Sin embargo, si todo o una parte de ese importe no se espera que se recupere en uno o más periodos futuros, el importe que no se espera recuperar se reclasificará de forma inmediata al resultado del periodo como un ajuste por reclasificación (véase la NIC 1).
- (c) El cambio en el valor razonable del valor temporal de una opción que cubre una partida cubierta relacionada con un periodo de tiempo se reconocerá en otro resultado integral en la medida en que se relacione con la partida cubierta y se acumulará en un componente separado de patrimonio. El valor temporal en la fecha de designación de la opción como un instrumento de cobertura, en la medida en que se relaciona con la partida cubierta, se amortizará de forma sistemática y racional a lo largo del periodo durante el cual el ajuste de cobertura para el valor intrínseco de la opción podría afectar al resultado del periodo (u otro resultado integral, si la partida cubierta es un instrumento de patrimonio para el cual una entidad ha optado por presentar los cambios en el valor razonable en otro resultado integral de acuerdo con el párrafo 5.7.5). Por ello, en cada periodo de presentación, el importe de amortización se reclasificará del componente separado de patrimonio al resultado del periodo como un ajuste de reclasificación (véase la NIC 1). Sin embargo, si la contabilidad de coberturas se discontinúa para la relación de cobertura que incluye el cambio en el valor intrínseco de la opción como el instrumento de cobertura, el importe neto (es decir, incluyendo la amortización acumulada) que ha sido acumulado en el

componente separado de patrimonio se reclasificará de forma inmediata al resultado del periodo como un ajuste de reclasificación (véase la NIC 1).

Contabilización del elemento a término en los contratos a término y de los diferenciales de la tasa cambio de instrumentos financieros

- 6.5.16 Cuando una entidad separa el elemento a término y el elemento al contado de un contrato a término y designa como el instrumento de cobertura solo el cambio en el valor del elemento al contado del contrato a término, o cuando una entidad separa el diferencial de la tasa de cambio de la moneda extranjera de un instrumento financiero y lo excluye de la designación de ese instrumento financiero como el instrumento de cobertura [véase el párrafo 6.2.4(b)], la entidad puede aplicar el párrafo 6.5.15 al elemento a término del contrato a término o al diferencial de la tasa de cambio de la moneda extranjera de la misma forma que se aplica al valor temporal de una opción. En ese caso, la entidad aplicará la guía de aplicación de los párrafos B6.5.34 a B6.5.39.

6.6 Coberturas de un grupo de partidas

Elegibilidad de un grupo de partidas como una partida cubierta

- 6.6.1 Un grupo de partidas (incluyendo un grupo de partidas que constituye una posición neta; véanse los párrafos B6.6.1 a B6.6.8) es una partida cubierta elegible solo si:
- (a) está formado por partidas (incluyendo los componentes de las partidas) que son, individualmente, partidas cubiertas elegibles;
 - (b) las partidas en el grupo se gestionan agrupadas sobre una base de conjunto a efectos de la gestión de riesgos; y
 - (c) en el caso de una cobertura de flujos de efectivo de un grupo de partidas cuyas variabilidades en los flujos de efectivo no se espera que sean aproximadamente proporcionales a la variabilidad global en los flujos de efectivo del grupo, de forma que surjan posiciones de riesgo compensadas:
 - (i) es una cobertura del riesgo de tasa de cambio de la moneda extranjera; y
 - (ii) la designación de esa posición neta especifica el periodo de presentación en el cual las transacciones previstas se espera que afecten al resultado del periodo, así como su naturaleza y volumen (véanse los párrafos B6.6.7 y B6.6.8).

Designación de un componente de un importe nominal

- 6.6.2 Un componente, que es una proporción de un grupo de partidas elegibles, es una partida cubierta apta siempre que la designación sea congruente con el objetivo de gestión de riesgos de la entidad.

NIIF 9

- 6.6.3 Un componente de un nivel de un grupo global de partidas (por ejemplo, un nivel inferior) es elegible para la contabilidad de coberturas solo si:
- (a) es identificable de forma separada y medible con fiabilidad;
 - (b) el objetivo de gestión de riesgos es cubrir un componente del nivel;
 - (c) las partidas en el grupo global en el que se identifica al nivel están expuestas al mismo riesgo cubierto (de forma que la medición del nivel cubierto no está afectada de forma significativa por partidas concretas del grupo global que forman parte del nivel cubierto);
 - (d) para una cobertura de partidas existentes (por ejemplo, un compromiso en firme no reconocido o un activo reconocido) una entidad puede identificar y seguir al grupo global de partidas del que se define el nivel cubierto (de forma que la entidad es capaz de cumplir con los requerimientos de la contabilidad para relaciones de cobertura que cumplen los requisitos fijados); y
 - (e) cualesquiera partidas del grupo que contienen opciones de pago anticipado cumplen los requerimientos para los componentes de un importe nominal (véase el párrafo B6.3.20).

Presentación

- 6.6.4 Para una cobertura de un grupo de partidas con posiciones de riesgo compensadas (es decir, en una cobertura de una posición neta) cuyo riesgo cubierto afecta a partidas diferentes en el estado del resultado y otro resultado integral, cualesquiera ganancias o pérdidas de cobertura en ese estado se presentará en un rubro separado de los afectados por las partidas cubiertas. Por ello, en ese estado el importe en el rubro relativo a la partida cubierta misma (por ejemplo, los ingresos de actividades ordinarias o costo de ventas) permanece no afectado.
- 6.6.5 Para activos y pasivos que están cubiertos juntos como un grupo en una cobertura de valor razonable, la ganancia o pérdida relativa a los activos y pasivos individuales se reconocerá en el estado de situación financiera como un ajuste del importe en libros de las partidas individuales respectivas que comprenden el grupo de acuerdo con el párrafo 6.5.8(b).

Posiciones netas nulas

- 6.6.6 Cuando la partida cubierta es un grupo con una posición neta nula (es decir, las partidas cubiertas entre ellas compensan totalmente el riesgo que se gestiona sobre la base del grupo), se permite que una entidad le designe en una relación de cobertura que no incluye un instrumento de cobertura, siempre que:
- (a) la cobertura sea parte de una estrategia de cobertura de riesgo neto de carácter periódica, por medio de la cual la entidad cubre de forma rutinaria posiciones nuevas del mismo tipo a medida que pasa el tiempo (por ejemplo, según avanzan las transacciones hacia el horizonte temporal que cubre la entidad);

- (b) la posición neta cubierta cambia de tamaño a lo largo de la vida de la estrategia de cobertura del riesgo neto periódico y la entidad utiliza instrumentos de cobertura elegibles para cubrir el riesgo neto (es decir, cuando las posiciones netas no son cero);
- (c) la contabilidad de coberturas se aplica normalmente a estas posiciones netas cuando la posición neta no es cero y está cubierta con instrumentos de cobertura elegibles; y
- (d) la no aplicación de la contabilidad de coberturas a la posición neta nula daría lugar a prácticas contables incongruentes, porque la contabilidad no reconocería las posiciones de riesgo compensadas que, en otro caso, se reconocerían en una cobertura de una posición neta.

6.7 Opción de designar una exposición crediticia según su medida al valor razonable con cambios en resultados

Elegibilidad de las exposiciones crediticias para la designación al valor razonable con cambios en resultados

6.7.1 Si una entidad utiliza un derivado crediticio que se mide al valor razonable con cambios en resultados para gestionar el riesgo crediticio de todo, o parte, de un instrumento financiero (exposición crediticia) puede designar ese instrumento financiero en la medida en que así se gestione (es decir, todo o una parte de éste) como medido al valor razonable con cambios en resultados si:

- (a) el nombre de la exposición crediticia (por ejemplo, el prestatario, o el tenedor de un compromiso de préstamo) concuerda con el de la entidad de referencia del derivado crediticio (“concordancia de nombre”); y
- (b) el grado de prelación del instrumento financiero concuerda con el de los instrumentos que pueden entregarse de acuerdo con el derivado crediticio.

Una entidad puede realizar esta designación independientemente de si el instrumento financiero que se gestiona para el riesgo crediticio queda o no dentro del alcance de esta Norma (por ejemplo, una entidad puede designar compromisos de préstamo que quedan fuera del alcance de esta Norma). La entidad puede designar ese instrumento financiero en el momento del reconocimiento inicial o con posterioridad, o mientras está sin reconocer. La entidad documentará la designación de forma simultánea.

Contabilidad de las exposiciones crediticias designadas al valor razonable con cambios en resultados

6.7.2 Si un instrumento financiero se designa de acuerdo con el párrafo 6.7.1 como medido al valor razonable con cambios en resultados después de su reconocimiento inicial, o bien no estaba previamente reconocido, la diferencia en el momento de la designación entre el importe en libros, si la hubiera, y el valor razonable se reconocerá de forma inmediata en el resultado del periodo.

NIIF 9

Para activos financieros medidos a valor razonable con cambios en otro resultado integral de acuerdo con el párrafo 4.1.2A, la ganancia o pérdida acumulada anteriormente reconocida en otro resultado integral se reclasificará de forma inmediata de patrimonio al resultado del periodo como un ajuste por reclasificación (véase la NIC 1).

6.7.3 Una entidad discontinuará la medición del instrumento financiero que dio lugar al riesgo crediticio, o a una parte de ese instrumento financiero, al valor razonable con cambios en resultados si:

- (a) deja de cumplir los criterios requeridos en el párrafo 6.7.1, por ejemplo:
 - (i) el derivado crediticio o el instrumento financiero relacionado que dio lugar al riesgo crediticio expira o se vende, se termina o liquida; o
 - (ii) el riesgo crediticio del instrumento financiero deja de gestionarse utilizando derivados crediticios. Por ejemplo, esto podría ocurrir debido a mejoras en la calidad del crédito del prestamista o del tenedor del compromiso de préstamo o a cambios en los requerimientos de capital impuestos a una entidad; y
- (b) no se requiere, por alguna otra causa, que se mida el instrumento financiero que da lugar al riesgo crediticio al valor razonable con cambios en resultados (es decir, entretanto el modelo de negocio de la entidad no ha cambiado como para que se requiera una reclasificación de acuerdo con el párrafo 4.4.1).

6.7.4 Cuando una entidad discontinúa la medición del instrumento financiero que da lugar al riesgo crediticio, o de una parte de ese instrumento, al valor razonable con cambios en resultados, el valor razonable de ese instrumento financiero en la fecha de la discontinuación pasa a ser su nuevo importe en libros. Posteriormente, se aplicará la misma medición que se utilizó antes de la designación del instrumento financiero a valor razonable con cambios en resultados (incluyendo la amortización que procede del nuevo importe en libros). Por ejemplo, un activo financiero que hubiera sido clasificado originalmente como medido al costo amortizado revertiría a esa medición y su tasa de interés efectiva se recalcularía sobre la base de su nuevo importe en libros en la fecha de la discontinuación de la medición al valor razonable con cambios en resultados.

Capítulo 7 Fecha de vigencia y transición

7.1 Fecha de vigencia

7.1.1 Una entidad aplicará esta Norma para los periodos anuales que comiencen a partir del 1 de enero de 2018. Se permite su aplicación anticipada. Si una entidad opta por aplicar esta Norma de forma anticipada, debe revelar este hecho y aplicar todos sus requerimientos al mismo tiempo (véanse, no obstante, también los párrafos 7.1.2, 7.2.21 y 7.3.2). Aplicará también, al mismo tiempo, las modificaciones del Apéndice C.

NIIF 9

- 7.1.2 Sin perjuicio de los requerimientos del párrafo 7.1.1, para periodos anuales que comiencen antes del 1 de enero de 2018, una entidad puede optar por aplicar de forma anticipada solo los requerimientos de presentación de las ganancias y pérdidas por pasivos financieros designados al valor razonable con cambios en resultados de los párrafos 5.7.1(c), 5.7.7 a 5.7.9, 7.2.14 y B5.7.5 a B5.7.20 sin aplicar el resto de requerimientos de esta Norma. Si una entidad opta por aplicar solo esos párrafos, revelará ese hecho y proporcionará, sobre una base de negocio en marcha, la información a revelar relacionada establecida en los párrafos 10 y 11 de la NIIF 7 *Instrumentos Financieros: Información a Revelar* [modificada por la NIIF 9 (2010)]. (Véanse también los párrafos 7.2.2 y 7.2.15.)
- 7.1.3 *Mejoras Anuales a las NIIF, Ciclo 2010-2012*, emitida en diciembre de 2013, modificó los párrafos 4.2.1 y 5.7.5 como una modificación consiguiente derivada de la modificación de la NIIF 3. Una entidad aplicará de forma prospectiva esa modificación a las combinaciones de negocios para las cuales se aplique la modificación a la NIIF 3.
- 7.1.4 La NIIF 15, emitida en mayo de 2014, modificó los párrafos 3.1.1, 4.2.1, 5.1.1, 5.2.1, 5.7.6, B3.2.13, B5.7.1, C5 y C42 y eliminó el párrafo C16 y su encabezamiento correspondiente. Se añadieron los párrafos 5.1.3 y 5.7.1A y una definición al Apéndice A. Una entidad aplicará esas modificaciones cuando aplique la NIIF 15.
- 7.1.5 La NIIF 16, emitida en enero de 2016, modificó los párrafos 2.1, 5.5.15, B4.3.8, B5.5.34 y B5.5.46. Una entidad aplicará esas modificaciones cuando aplique la NIIF 16.

7.2 Transición

- 7.2.1 Una entidad aplicará esta Norma de forma retroactiva, de acuerdo con la NIC 8 *Políticas Contables, Cambios en Estimaciones Contables y Errores*, excepto por lo especificado en los párrafos 7.2.4 a 7.2.26 y 7.2.28. Esta Norma no deberá aplicarse a partidas que estén dadas ya de baja en cuentas en la fecha de la aplicación inicial.
- 7.2.2 A efectos de las disposiciones de transición de los párrafos 7.2.1, 7.2.3 a 7.2.28 y 7.3.2, la fecha de la aplicación inicial es la fecha en que una entidad aplica por primera vez los requerimientos de esta Norma y debe ser el comienzo de un periodo de presentación después de la emisión de esta Norma. En función del enfoque elegido por la entidad para aplicar la NIIF 9, la transición puede involucrar una o varias fechas de aplicación inicial para los distintos requerimientos.

Transición para la clasificación y medición (Capítulos 4 y 5)

- 7.2.3 En la fecha de la aplicación inicial, una entidad evaluará si un activo financiero cumple la condición de los párrafos 4.1.2(a) o 4.1.2A(a) sobre la base de los hechos y circunstancias existentes en esa fecha. La clasificación resultante deberá aplicarse retroactivamente independientemente del modelo de negocio de la entidad en los periodos de presentación anteriores.

NIIF 9

- 7.2.4 Si, en la fecha de aplicación inicial, es impracticable (como se define en la NIC 8) para una entidad evaluar un elemento de valor temporal del dinero modificado de acuerdo con los párrafos B4.1.9B a B4.1.9D sobre la base de los hechos y circunstancias que existían en el momento del reconocimiento inicial del activo financiero, una entidad evaluará las características de los flujos de efectivo contractuales de ese activo financiero sobre la base de los hechos y circunstancias que existían en el momento del reconocimiento inicial del activo financiero sin tener en cuenta los requerimientos relacionados con el elemento de valor temporal del dinero modificado de los párrafos B4.1.9B a B4.1.9D. (Véase también el párrafo 42R de la NIIF 7.)
- 7.2.5 Si, en la fecha de aplicación inicial, es impracticable (como se define en la NIC 8) para una entidad evaluar si el valor razonable de una característica de pago anticipado no era significativa de acuerdo con el párrafo B4.1.12(c) sobre la base de los hechos y circunstancias que existían en el momento del reconocimiento inicial del activo financiero, una entidad evaluará las características de los flujos de efectivo contractuales de ese activo financiero sobre la base de los hechos y circunstancias que existían en el momento del reconocimiento inicial del activo financiero sin tener en cuenta la excepción para las características de pago anticipado del párrafo B4.1.12. (Véase también el párrafo 42S de la NIIF 7.)
- 7.2.6 Si una entidad mide un contrato híbrido a valor razonable de acuerdo con los párrafos 4.1.2A, 4.1.4 o 4.1.5, pero el valor razonable del contrato híbrido no se ha medido en periodos de presentación comparativos, el valor razonable del contrato híbrido en dichos periodos será la suma de los valores razonables de los componentes (es decir el anfitrión que no es un derivado y el derivado implícito) al final de cada periodo de presentación comparativo si la entidad reexpresa periodos anteriores (véase el párrafo 7.2.15).
- 7.2.7 Si una entidad ha aplicado el párrafo 7.2.6, entonces, en la fecha de aplicación inicial, la entidad reconocerá las diferencias entre el valor razonable del contrato híbrido completo en la fecha de aplicación inicial y la suma de los valores razonables de los componentes del contrato híbrido en la fecha de aplicación inicial en el saldo de ganancias acumuladas inicial (u otro componente de patrimonio, según proceda) del periodo de presentación que incluye la fecha de aplicación inicial.
- 7.2.8 En la fecha de la aplicación inicial, una entidad puede designar:
- (a) un activo financiero como medido al valor razonable con cambios en resultados, de acuerdo el párrafo 4.1.5; o
 - (b) una inversión en un instrumento de patrimonio como al valor razonable con cambios en otro resultado integral, de acuerdo con el párrafo 5.7.5.
- Esta designación deberá realizarse sobre la base de los hechos y circunstancias que existan en la fecha de la aplicación inicial. Esa clasificación deberá aplicarse de forma retroactiva.
- 7.2.9 En la fecha de la aplicación inicial, una entidad:
- (a) Revocará su designación anterior de un activo financiero como medido al valor razonable con cambios en resultados si ese activo financiero no cumple la condición del párrafo 4.1.5.

NIIF 9

- (b) Podrá revocar su designación anterior de un activo financiero como medido al valor razonable con cambios en resultados si ese activo financiero cumple la condición del párrafo 4.1.5.

Esta designación deberá realizarse sobre la base de los hechos y circunstancias que existan en la fecha de la aplicación inicial. Esa clasificación deberá aplicarse de forma retroactiva.

7.2.10 En la fecha de la aplicación inicial, una entidad:

- (a) Podrá designar un pasivo financiero como medido al valor razonable con cambios en resultados, de acuerdo el párrafo 4.2.2(a).
- (b) Revocará su designación anterior de un pasivo financiero como medido al valor razonable con cambios en resultados si esta designación se realizó en el momento del reconocimiento inicial de acuerdo con la condición actual del párrafo 4.2.2(a) y esta designación no satisface esa condición en la fecha de la aplicación inicial.
- (c) Revocará su designación anterior de un pasivo financiero como medido al valor razonable con cambios en resultados si esta designación se realizó en el momento del reconocimiento inicial de acuerdo con la condición actual del párrafo 4.2.2(a) y esta designación satisface esa condición en la fecha de la aplicación inicial.

Esta designación y revocación deberá realizarse sobre la base de los hechos y circunstancias que existan en la fecha de la aplicación inicial. Esa clasificación deberá aplicarse de forma retroactiva.

7.2.11 Si es impracticable (como se define en la NIC 8) para una entidad aplicar de forma retroactiva el método del interés efectivo, la entidad tratará:

- (a) el valor razonable del activo financiero o del pasivo financiero al final de cada periodo comparativo presentado como el valor en libros bruto de ese activo financiero o el costo amortizado de ese pasivo financiero si la entidad reexpresa periodos anteriores; y
- (b) el valor razonable del activo financiero o del pasivo financiero en la fecha de aplicación inicial como el nuevo valor en libros bruto de ese activo financiero o el nuevo costo amortizado de ese pasivo financiero en la fecha de aplicación inicial de esta Norma.

7.2.12 Si una entidad contabilizó con anterioridad una inversión en un instrumento de patrimonio que no tiene un precio cotizado en un mercado activo para un instrumento idéntico (es decir, un dato de entrada de Nivel 1) (o para un activo derivado que está vinculado y debe ser liquidado mediante la entrega de este instrumento de patrimonio) al costo de acuerdo con la NIC 39, medirá ese instrumento al valor razonable en la fecha de la aplicación inicial. Cualquier diferencia entre el importe en libros anterior y el valor razonable deberá reconocerse en las ganancias acumuladas iniciales (u otro componente de patrimonio, según proceda) del periodo de presentación que incluya la fecha de la aplicación inicial.

7.2.13 Si una entidad contabilizaba anteriormente un pasivo derivado vinculado a un instrumento de patrimonio que no tiene un precio cotizado en un mercado

NIIF 9

activo para un instrumento idéntico (es decir, un dato de entrada de Nivel 1) y que debe liquidarse mediante la entrega de éste al costo de acuerdo con la NIC 39, medirá ese pasivo derivado al valor razonable en la fecha de la aplicación inicial. Cualquier diferencia entre el importe en libros anterior y el valor razonable deberá reconocerse en las ganancias acumuladas iniciales del periodo de presentación que incluya la fecha de la aplicación inicial.

7.2.14 En la fecha del reconocimiento inicial, una entidad determinará si el tratamiento del párrafo 5.7.7 pudiera crear o aumentar una asimetría contable en el resultado del periodo sobre la base de los hechos y circunstancias existentes en la fecha de la aplicación inicial. Esta Norma deberá aplicarse retroactivamente sobre la base de esa determinación.

7.2.14A En la fecha de aplicación inicial, se permite que una entidad realice la designación del párrafo 2.5 para contratos que ya existen en esa fecha pero solo si designa todos los contratos similares. El cambio en los activos netos procedente de estas designaciones se reconocerá como ganancias acumuladas en la fecha de aplicación inicial.

7.2.15 A pesar del requerimiento del párrafo 7.2.1, una entidad que adopte los requerimientos de clasificación y medición de esta Norma (que incluye los requerimientos relacionados con la medición del costo amortizado para activos financieros y deterioro de valor de las Secciones 5.4 y 5.5) proporcionará la información a revelar establecida en los párrafos 42L a 42O de la NIIF 7, pero no necesitará reexpresar periodos anteriores. La entidad puede reexpresar periodos anteriores si, y solo si, le es posible hacerlo sin el uso de retrospectiva. Si una entidad no reexpresa los periodos anteriores, reconocerá cualquier diferencia entre el importe en libros anterior y el importe en libros al comienzo del periodo de presentación anual, que será el que incluya la fecha de aplicación inicial, en las ganancias acumuladas iniciales (u otro componente del patrimonio, según proceda) del periodo anual sobre el que se informa que incluye la fecha de la aplicación inicial. Sin embargo, si una entidad reexpresa periodos anteriores, los estados financieros reexpresados deben reflejar todos los requerimientos de esta Norma. Si el enfoque elegido por una entidad para aplicar la NIIF 9 da lugar a más de una fecha de aplicación inicial para los distintos requerimientos, este párrafo se aplicará a cada fecha de aplicación inicial (véase el párrafo 7.2.2). Este sería el caso, por ejemplo, si una entidad opta por aplicar de forma anticipada solo los requerimientos de presentación de las ganancias y pérdidas sobre pasivos financieros designados como a valor razonable con cambios en resultados de acuerdo con el párrafo 7.1.2 antes de aplicar los otros requerimientos de esta Norma.

7.2.16 Si una entidad prepara información financiera intermedia de acuerdo con la NIC 34 *Información Financiera Intermedia* no necesita aplicar los requerimientos de esta Norma para periodos intermedios anteriores a la fecha de la aplicación inicial si ello fuera impracticable (como se define en la NIC 8).

Deterioro de valor (Sección 5.5)

7.2.17 Una entidad aplicará los requerimientos de deterioro de valor de la Sección 5.5 de forma retroactiva de acuerdo con la NIC 8 sujeta a los párrafos 7.2.15 y 7.2.18 a 7.2.20.

NIIF 9

- 7.2.18 En la fecha de aplicación inicial, una entidad utilizará la información razonable y sustentable que esté disponible sin costo o esfuerzo desproporcionado para determinar el riesgo crediticio en la fecha en que un instrumento financiero se reconoció inicialmente (o para compromisos de préstamos y contratos de garantía financiera en la fecha en que la entidad pasa a ser una parte del compromiso irrevocable de acuerdo con el párrafo 5.5.6) y lo comparará con el riesgo crediticio en la fecha de aplicación inicial de esta Norma.
- 7.2.19 Al determinar si ha habido un incremento significativo en el riesgo crediticio desde el reconocimiento inicial, una entidad puede aplicar:
- (a) los requerimientos de los párrafos 5.5.10 y B5.5.22 a B5.5.24; y
 - (b) la presunción refutable del párrafo 5.5.11 para pagos contractuales que tengan más de 30 días de mora si una entidad va aplicar los requerimientos de deterioro de valor identificando los incrementos significativos en el riesgo crediticio desde el reconocimiento inicial para esos instrumentos financieros sobre la base de la información sobre morosidad.
- 7.2.20 Si, en la fecha de aplicación inicial, la determinación de si ha habido un incremento significativo en el riesgo crediticio desde el reconocimiento inicial requiriera un esfuerzo o costo desproporcionado, una entidad reconocerá una corrección de valor por pérdidas por un importe igual a las pérdidas crediticias esperadas durante el tiempo de vida del activo en cada fecha de presentación hasta que el instrumento financiero se dé de baja en cuentas [a menos que el instrumento financiero sea de riesgo crediticio bajo en la fecha de presentación, en cuyo caso se aplicará el párrafo 7.2.19(a)].

**Transición para la contabilidad de coberturas
(Capítulo 6)**

- 7.2.21 Cuando una entidad aplica por primera vez esta Norma, puede elegir, como su política contable, continuar aplicando los requerimientos de la contabilidad de coberturas de la NIC 39 en lugar de los requerimientos del Capítulo 6 de esta Norma. Una entidad aplicará esa política a todas sus relaciones de cobertura. Una entidad que elige esa política también aplicará la CINIIF 16 *Coberturas de una Inversión Neta en un Negocio en el Extranjero* sin las modificaciones que ajustan esa Interpretación a los requerimientos del Capítulo 6 de esta Norma.
- 7.2.22 Excepto por lo mencionado en el párrafo 7.2.26, una entidad aplicará los requerimientos de la contabilidad de coberturas de esta Norma de forma prospectiva.
- 7.2.23 Para aplicar la contabilidad de coberturas desde la fecha de aplicación inicial de los requerimientos de la contabilidad de coberturas de esta Norma, todos los criterios requeridos deben cumplirse en esa fecha.
- 7.2.24 Las relaciones de cobertura que cumplen los requisitos de la contabilidad de coberturas de acuerdo con la NIC 39, que también cumplen los requisitos de la contabilidad de coberturas de acuerdo con los criterios de esta Norma (véase el párrafo 6.4.1) después de tener en cuenta cualquier nuevo reequilibrio de la relación de cobertura en el momento de la transición [véase el párrafo 7.2.25(b)], se considerarán como continuación de las relaciones de cobertura.

NIIF 9

7.2.25 En el momento de la aplicación inicial de los requerimientos de la contabilidad de coberturas de esta Norma, una entidad:

- (a) puede comenzar a aplicar dichos requerimientos desde el mismo momento en que cese de utilizar los requerimientos de la contabilidad de coberturas de la NIC 39; y
- (b) considerará la razón de cobertura de acuerdo con la NIC 39 como el punto de partida para reequilibrar la razón de cobertura de una relación de cobertura que continúa, si procede. Cualquier ganancia o pérdida de este reequilibrio se reconocerá en el resultado del periodo.

7.2.26 Como una excepción a la aplicación prospectiva de los requerimientos de la contabilidad de coberturas de esta Norma, una entidad:

- (a) aplicará la contabilidad para el valor temporal de las opciones de acuerdo con el párrafo 6.5.15 de forma retroactiva, de acuerdo con la NIC 39, solo si el cambio en el valor intrínseco de una opción fue designado como instrumento de cobertura en una relación de cobertura. Esta aplicación retroactiva se aplica solo a las relaciones de cobertura que existían al comienzo del primer periodo comparativo o que fueron designadas a partir de entonces.
- (b) puede aplicar la contabilidad para el elemento a término de contratos a término de acuerdo con el párrafo 6.5.16 de forma retroactiva, de acuerdo con la NIC 39, solo si fue designado el cambio en el valor al contado de un contrato a término como un instrumento de cobertura en una relación de cobertura. Esta aplicación retroactiva se aplica solo a las relaciones de cobertura que existían al comienzo del primer periodo comparativo o fueron designadas a partir de entonces. Además, si una entidad opta por la aplicación retroactiva de esta contabilización, se aplicará a todas las relaciones de cobertura que cumplan los requisitos para esta opción (es decir, en el momento de la transición esta opción no está disponible sobre la base de relación de cobertura por relación de cobertura). La contabilización de los diferenciales de la base de la tasa de cambio de la moneda extranjera (véase el párrafo 6.5.16) puede aplicarse de forma retrospectiva para las relaciones de cobertura que existían al comienzo del primer periodo comparativo o que fueron designadas a partir de entonces.
- (c) aplicará de forma retroactiva el requerimiento del párrafo 6.5.6 de que no existe expiración o resolución del instrumento de cobertura si:
 - (i) como consecuencia de leyes o regulaciones existentes, o por la introducción de leyes o regulaciones, las partes del instrumento de cobertura acuerdan que una o más partes compensadoras sustituyan a su contraparte original, de forma que pasen a ser la nueva contraparte de cada una de las partes; y
 - (ii) otros cambios, si los hubiera, en el instrumento de cobertura se limitan a los que sean necesarios para efectuar esta sustitución de la contraparte.

Entidades que han aplicado la NIIF 9 (2009), la NIIF 9 (2010) o la NIIF 9 (2013) de forma anticipada

- 7.2.27 Una entidad aplicará los requerimientos de transición de los párrafos 7.2.1 a 7.2.26 en la fecha correspondiente de aplicación inicial. Una entidad aplicará cada una de las disposiciones de transición de los párrafos 7.2.3 a 7.2.14 y 7.2.17 a 7.2.26 solo una vez (es decir, si una entidad opta por un enfoque de aplicación de la NIIF 9 que involucra varias fechas de aplicación inicial, no puede aplicar ninguna de dichas disposiciones otra vez si ya fueron aplicadas en una fecha anterior). (Véanse los párrafos 7.2.2 y 7.3.2.)
- 7.2.28 Una entidad que aplicó la NIIF 9 (2009), la NIIF 9 (2010) o la NIIF 9 (2013) y aplica esta Norma posteriormente:
- (a) revocará su designación anterior de un activo financiero como medido al valor razonable con cambios en resultados si esa designación se realizó previamente de acuerdo con la condición actual del párrafo 4.1.5, pero esa condición ha dejado de satisfacerse como resultado de la aplicación de esta Norma;
 - (b) puede designar un activo financiero como medido al valor razonable con cambios en resultados si esa designación no habría satisfecho anteriormente la condición del párrafo 4.1.5, pero dicha condición se cumple actualmente como resultado de la aplicación de esta Norma;
 - (c) revocará su designación anterior de un pasivo financiero como medido al valor razonable con cambios en resultados si esa designación se realizó previamente de acuerdo con la condición del párrafo 4.2.2(a), pero esa condición ha dejado de satisfacerse como resultado de la aplicación de esta Norma; y
 - (d) puede designar un pasivo financiero como medido al valor razonable con cambios en resultados si esa designación no habría satisfecho anteriormente la condición del párrafo 4.2.2(a), pero dicha condición se cumple actualmente como resultado de la aplicación de esta Norma.

Esta designación y revocación deberá realizarse sobre la base de los hechos y circunstancias que existan en la fecha de la aplicación inicial de esta Norma. Esa clasificación deberá aplicarse de forma retroactiva.

7.3 Derogación de la CINIIF 9, la NIIF 9 (2009), la NIIF 9 (2010) y NIIF 9 (2013)

- 7.3.1 Esta NIIF deroga la CINIIF 9 *Nueva Evaluación de Derivados Implícitos*. Los requerimientos añadidos a la NIIF 9 de octubre de 2010 incorporaban los requerimientos anteriormente establecidos por los párrafos 5 y 7 de la CINIIF 9. Como una modificación consiguiente, la NIIF 1 *Adopción por Primera Vez de las Normas Internacionales de Información Financiera* adoptó los requerimientos anteriormente establecidos por el párrafo 8 de la CINIIF 9.
- 7.3.2 Esta Norma sustituye a la NIIF 9 de (2009), la NIIF 9 (2010) y la NIIF 9 (2013). Sin embargo, para los periodos anuales que comiencen antes del 1 de enero de 2018, una entidad puede optar por aplicar las versiones anteriores de la NIIF 9 en lugar

NIIF 9

de aplicar esta Norma, si, y solo si, la fecha correspondiente de la entidad de la aplicación inicial es anterior al 1 de febrero de 2015.

Apéndice A Definiciones de términos

Este apéndice es parte integrante de la Norma.

activo financiero con deterioro crediticio	<p>Un activo financiero tiene deteriorado el crédito cuando han ocurrido uno o más sucesos que tienen un impacto perjudicial sobre los flujos de efectivo futuros estimados de ese activo financiero. Evidencias de que un activo financiero tiene deteriorado el crédito incluyen información observable sobre los sucesos siguientes:</p> <ul style="list-style-type: none">(a) dificultades financieras significativas del emisor o del prestatario;(b) una infracción del contrato, tal como un incumplimiento o un suceso de mora;(c) el prestamista del prestatario por razones económicas o contractuales relacionadas con dificultades financieras del prestatario, le ha otorgado a éste concesiones o ventajas que no le habría facilitado en otras circunstancias;(d) se está convirtiendo en probable que el prestatario entre en quiebra o en otra forma de reorganización financiera;(e) la desaparición de un mercado activo para el activo financiero en cuestión, debido a dificultades financieras; o(f) la compra o creación de un activo financiero con un descuento importante que refleja la pérdida crediticia incurrida. <p>Puede no ser posible identificar un suceso discreto único—en su lugar, el efecto combinado de varios sucesos puede haber causado que el activo financiero pase a tener deteriorado el crédito.</p>
activos del contrato	<p>Los derechos que la NIIF 15 <i>Ingresos de Actividades Ordinarias Procedentes de Contratos con Clientes</i> especifica que se contabilicen de acuerdo con esta Norma a efectos del reconocimiento y medición de las ganancias o pérdidas por deterioro de valor.</p>
activos financieros comprados u originados, con deterioro crediticio	<p>Activos financieros comprados u originados que tienen un deterioro crediticio en el momento del reconocimiento inicial.</p>
baja en cuentas	<p>La eliminación de un activo financiero o un pasivo financiero previamente reconocido en el estado de situación financiera de una entidad.</p>

NIIF 9

compra o venta convencional	Una compra o venta de un activo financiero bajo un contrato cuyas condiciones requieren la entrega del activo durante un periodo que generalmente está regulado o surge de una convención establecida en el mercado correspondiente.
compromiso en firme	Un acuerdo obligatorio para intercambiar una determinada cantidad de activos a un precio determinado, en una fecha o fechas futuras prefijadas.
contrato de garantía financiera	Un contrato que requiere que el emisor efectúe pagos específicos para reembolsar al tenedor la pérdida en la que incurre cuando un deudor específico incumpla su obligación de pago a su vencimiento, de acuerdo con las condiciones, originales o modificadas, de un instrumento de deuda.
corrección de valor por pérdidas	La corrección de valor por pérdidas crediticias esperadas en activos financieros medidos de acuerdo con el párrafo 4.1.2, cuentas por cobrar por arrendamientos y activos del contrato , el importe de deterioro de valor acumulado para los activos financieros medidos de acuerdo con el párrafo 4.1.2A y la provisión por pérdidas crediticias esperadas sobre compromisos de préstamo y contratos de garantía financiera .
costo amortizado de un activo financiero o de un pasivo financiero	Importe al que fue medido en su reconocimiento inicial un activo financiero o un pasivo financiero, menos reembolsos del principal, más o menos, la amortización acumulada, utilizando el método del interés efectivo , de cualquier diferencia entre el importe inicial y el importe al vencimiento y, para activos financieros, ajustado por cualquier corrección de valor por pérdidas .
costos de transacción	Costos incrementales directamente atribuibles a la compra, emisión o disposición de un activo financiero o de un pasivo financiero (véase el párrafo B5.4.8). Un costo incremental es aquél en el que no se habría incurrido si la entidad no hubiese adquirido, emitido o dispuesto del instrumento financiero.

NIIF 9

derivado	<p>Un instrumento financiero u otro contrato dentro del alcance de esta Norma que tiene las tres características siguientes:</p> <ul style="list-style-type: none">(a) Su valor cambia en respuesta a los cambios en una tasa de interés especificada, en el precio de un instrumento financiero, en el de una materia prima cotizada, en una tasa de cambio de la moneda extranjera, en un índice de precios o de tasas de interés, en una calificación o índice de carácter crediticio o en función de otra variable, que en el caso de no ser financiera no sea específica para una de las partes del contrato (a veces se denomina “subyacente” a esta variable).(b) No requiere una inversión inicial neta, o solo obliga a realizar una inversión inferior a la que se requeriría para otros tipos de contratos, en los que se podría esperar una respuesta similar ante cambios en las condiciones de mercado.(c) Se liquidará en una fecha futura.
dividendos	<p>Distribuciones de ganancias a los tenedores de instrumentos de patrimonio en proporción al porcentaje de los instrumentos poseídos de una clase concreta de capital.</p>
en mora	<p>Un activo financiero está en mora cuando la contraparte ha dejado de efectuar un pago cuando contractualmente debía hacerlo.</p>
fecha de reclasificación	<p>El primer día del primer periodo sobre el que se informa que sigue al cambio del modelo de negocio que da lugar a que una entidad reclasifique los activos financieros.</p>
ganancia o pérdida por deterioro de valor	<p>Ganancias o pérdidas que se reconocen en el resultado del periodo de acuerdo con el párrafo 5.5.8 y que surgen de aplicar los requerimientos de deterioro de valor de la Sección 5.5.</p>

NIIF 9

ganancia o pérdida por modificación

El importe que surge de ajustar el **importe en libros bruto de un activo financiero** para reflejar los flujos de efectivo contractuales renegociados o modificados. La entidad recalculará el importe en libros bruto de un activo financiero como el valor presente de los pagos o cobros de efectivo futuros estimados durante la vida esperada del activo financiero modificado o renegociado que están descontados a la **tasa de interés efectiva** original del activo financiero (o **tasa de interés efectiva ajustada por calidad crediticia** para **activos financieros con deterioro crediticio comprados u originados**) o, cuando proceda, la **tasa de interés efectiva** revisada calculada de acuerdo con el párrafo 6.5.10. Al estimar los flujos de efectivo esperados de un activo financiero, una entidad considerará todos los términos contractuales del activo financiero (por ejemplo, pagos anticipados, opciones de compra y similares), pero no considerará las **pérdidas crediticias esperadas**, a menos que el **activo financiero sea un activo financiero con deterioro crediticio comprado u originado**, en cuyo caso una entidad considerará también las pérdidas crediticias esperadas que se consideraron al calcular la **tasa de interés efectiva ajustada por calidad crediticia**.

importe en libros bruto de un activo financiero

El **costo amortizado de un activo financiero**, antes del ajuste por cualquier **corrección de valor por pérdidas**.

mantenido para negociar

Un activo financiero o pasivo financiero que:

- (a) se compra o se incurre en él principalmente con el objetivo de venderlo o de volver a comprarlo en un futuro cercano;
- (b) en su reconocimiento inicial es parte de una cartera de instrumentos financieros identificados, que se gestionan conjuntamente y para la cual existe evidencia de un patrón real reciente de obtención de beneficios a corto plazo; o
- (c) es un **derivado** (excepto un derivado que sea un contrato de garantía financiera o haya sido designado como un instrumento de cobertura eficaz).

método del interés efectivo

El método que se utiliza para el cálculo del **costo amortizado de un activo financiero o un pasivo financiero** y para la distribución y reconocimiento de los ingresos por intereses o gastos por intereses en el resultado del periodo a los largo del periodo correspondiente.

NIIF 9

pasivos financieros que se contabilicen al valor razonable con cambios en resultados	<p>Un pasivo financiero que cumpla alguna de las siguientes condiciones.</p> <p>(a) Cumple la definición de mantenido para negociar.</p> <p>(b) Desde el momento del reconocimiento inicial, ha sido designado por la entidad para contabilizarlo al valor razonable con cambios en resultados de acuerdo con el párrafo 4.2.2 o 4.3.5.</p> <p>(c) Se designa en el momento del reconocimiento inicial o con posterioridad como al valor razonable con cambios en resultados de acuerdo con el párrafo 6.7.1.</p>
pérdida crediticia	<p>La diferencia entre todos los flujos de efectivo contractuales que se deben a una entidad de acuerdo con el contrato y todos los flujos de efectivo que la entidad espera recibir (es decir, todas las insuficiencias de efectivo) descontadas a la tasa de interés efectiva original (o a la tasa de interés efectiva ajustada por el crédito para activos financieros con deterioro crediticio comprados u originados). Una entidad estimará los flujos de efectivo considerando todos los términos contractuales del instrumento financiero (por ejemplo, pagos anticipados, duración, opciones de compra y similares), durante la vida esperada de ese instrumento financiero. Los flujos de efectivo que se consideran incluirán los procedentes de la venta de garantías colaterales mantenidas u otras mejoras crediticias que son parte integrante de los términos contractuales. Se presume que la vida esperada de un instrumento financiero puede estimarse con fiabilidad. Sin embargo, en casos excepcionales en que no es posible estimar con fiabilidad la vida esperada de un instrumento financiero, la entidad utilizará el término contractual restante de dicho instrumento financiero.</p>
pérdidas crediticias esperadas	<p>El promedio ponderado de las pérdidas crediticias con los riesgos respectivos de que ocurra un incumplimiento como ponderadores.</p>
pérdidas crediticias esperadas de 12 meses	<p>La parte de las pérdidas crediticias esperadas durante el tiempo de vida del activo que representan las pérdidas crediticias esperadas que proceden de sucesos de incumplimiento sobre un instrumento financiero que están posiblemente dentro de los 12 meses después de la fecha de presentación.</p>
pérdidas crediticias esperadas durante el tiempo de vida del activo	<p>Las pérdidas crediticias esperadas que proceden de todos los sucesos de incumplimiento posibles a lo largo de la vida esperada de un instrumento financiero.</p>
razón de cobertura	<p>La relación entre la cantidad de un instrumento de cobertura y la cantidad de una partida cubierta, en términos de su ponderación relativa.</p>

NIIF 9

**tasa de interés efectiva
ajustada por calidad
crediticia**

La tasa que descuenta exactamente los pagos o cobros de efectivo futuros estimados durante la vida esperada del **activo financiero al costo amortizado de un activo financiero** que es un **activo financiero con deterioro crediticio comprado u originado**. Para calcular la tasa de interés efectiva ajustada por calidad crediticia, una entidad estimará los flujos de efectivo esperados teniendo en cuenta todas las condiciones contractuales del instrumento financiero (por ejemplo, pagos anticipados, duración, opciones de compra y similares), y las **pérdidas crediticias esperadas**. El cálculo incluirá todas las comisiones y puntos básicos de interés, pagados o recibidos por las partes del contrato, que integren la tasa de interés efectiva (véanse los párrafos B5.4.1 a B5.4.3), los **costos de transacción** y cualquier otra prima o descuento. Se presume que los flujos de efectivo y la vida esperada de un grupo de instrumentos financieros similares pueden ser estimados con fiabilidad. Sin embargo, en aquellos casos excepcionales en que los flujos de efectivo o la vida restante de un instrumento financiero (o de un grupo de instrumentos financieros) no puedan ser estimados con fiabilidad, la entidad utilizará los flujos de efectivo contractuales a lo largo del periodo contractual completo del instrumento financiero (o grupo de instrumentos financieros).

tasa de interés efectivo

La tasa que descuenta exactamente los pagos o cobros de efectivo futuros estimados durante la vida esperada del activo financiero o pasivo financiero con respecto al **valor en libros bruto de un activo financiero o al costo amortizado de un pasivo financiero**. Para calcular la tasa de interés efectiva, una entidad estimará los flujos de efectivo esperados teniendo en cuenta todos los términos contractuales del instrumento financiero (por ejemplo, pagos anticipados, duración, opciones de compra y similares), pero no tendrá en cuenta las **pérdidas crediticias esperadas**. El cálculo incluirá todas las comisiones y puntos básicos de interés, pagados o recibidos por las partes del contrato, que integren la tasa de interés efectiva (véanse los párrafos B5.4.1 a B5.4.3), los **costos de transacción** y cualquier otra prima o descuento. Se presume que los flujos de efectivo y la vida esperada de un grupo de instrumentos financieros similares pueden ser estimados con fiabilidad. Sin embargo, en aquellos casos excepcionales en que los flujos de efectivo o la vida restante de un instrumento financiero (o de un grupo de instrumentos financieros) no puedan ser estimados con fiabilidad, la entidad utilizará los flujos de efectivo contractuales a lo largo del periodo contractual completo del instrumento financiero (o grupo de instrumentos financieros).

transacción prevista

Una transacción futura anticipada pero no comprometida.

NIIF 9

Los siguientes términos se definen en el párrafo 11 de la NIC 32, Apéndice A de la NIIF 7, en el Apéndice A de la NIIF 13 o en el Apéndice A de la NIIF 15 y se utilizan en esta Norma con el significado especificado en la NIC 32, la NIIF 7, la NIIF 13 o la NIIF 15:

- (a) activo financiero;
- (b) instrumento de patrimonio;
- (c) instrumento financiero;
- (d) pasivo financiero;
- (e) precio de transacción;
- (f) riesgo crediticio;²
- (g) valor razonable.

² Este término (como se define en la NIIF 7) se utiliza en los requerimientos para la presentación de los efectos de los cambios en el riesgo crediticio sobre pasivos designados como a valor razonable con cambios en resultados (véase el párrafo 5.7.7).

NIIF 9

Apéndice B Guía de aplicación

Este apéndice es parte integrante de la Norma.

Alcance (Capítulo 2)

- B2.1 Algunos contratos requieren un pago basado en variables climáticas, geológicas u otro tipo de variables físicas. (Los basados en variables climáticas son a veces denominados “derivados climáticos”.) Si esos contratos no están dentro del alcance de la NIIF 4 *Contratos de Seguro*, están dentro del alcance de esta Norma.
- B2.2 Esta Norma no cambia los requerimientos relativos a los planes de beneficios a los empleados que cumplen con la NIC 26 *Contabilización e Información Financiera sobre Planes de Beneficios por Retiro*, ni a los acuerdos de regalías basados en el volumen de ingresos por ventas o servicios que se contabilicen de acuerdo con la NIIF 15 *Ingresos de Actividades Ordinarias Procedentes de Contratos con Clientes*.
- B2.3 A veces, una entidad realiza lo que ella ve como una “inversión estratégica” en instrumentos de patrimonio emitidos por otra entidad, con la intención de establecer o mantener una relación operativa a largo plazo con la entidad en la que ha realizado la inversión. La entidad inversora o participante en un negocio conjunto utiliza la NIC 28 *Inversiones en Asociadas y Negocios Conjuntos* para determinar si el método de la participación deberá aplicarse a esta inversión.
- B2.4 Esta Norma se aplica a los activos financieros y pasivos financieros que mantengan las aseguradoras y sean distintos de los derechos y obligaciones que el párrafo 2.1(e) excluye por surgir de contratos que están bajo el alcance de la NIIF 4.
- B2.5 Los contratos de garantía financiera pueden tener diversas formas legales, como por ejemplo una garantía, algunos tipos de carta de crédito, un contrato por incumplimiento de crédito o un contrato de seguro de crédito. Su tratamiento contable no depende de su forma legal. Los siguientes son ejemplos del tratamiento adecuado [véase el párrafo 2.1(e)]:
- (a) Aunque un contrato de garantía financiera cumpla la definición de un contrato de seguro de la NIIF 4, si el riesgo transferido es significativo, el emisor aplicará esta Norma. No obstante, si el emisor ha manifestado previa y explícitamente que considera tales contratos como contratos de seguro y ha utilizado la contabilidad aplicable a los contratos de seguro, el emisor podrá optar entre aplicar esta Norma o la NIIF 4 a esos contratos de garantía financiera. Si se aplica esta Norma, el párrafo 5.1.1 requiere que el emisor reconozca inicialmente un contrato de garantía financiera por su valor razonable. Si el contrato de garantía financiera se emitió a favor de un tercero no vinculado, dentro de una transacción aislada realizada en condiciones de independencia mutua, es probable que su valor razonable al comienzo sea igual a la prima recibida, salvo prueba en contrario. Posteriormente, a menos que el contrato de garantía financiera se hubiese designado en su comienzo como al valor razonable con cambios en resultados, o a menos que se apliquen los párrafos 3.2.15 a 3.2.23 y B3.2.12 a B3.2.17 (cuando la transferencia de un

NIIF 9

activo financiero no cumple los requisitos para la baja en cuentas o se aplique el enfoque de la implicación continuada), el emisor medirá dicho contrato por el mayor de:

- (i) el importe determinado de acuerdo con la Sección 5.5; y
 - (ii) el importe reconocido inicialmente menos, en su caso, el importe acumulado de ingresos reconocidos de acuerdo con los principios de la NIIF 15 [véase el párrafo 4.2.1(c)].
- (b) Algunas garantías relacionadas con créditos no requieren, como condición previa para el pago, que el tenedor esté expuesto y haya incurrido en una pérdida por dejar el deudor de hacer pagos sobre el activo garantizado al llegar su vencimiento. Un ejemplo de esta garantía es uno que requiere pagos en respuesta a cambios en una calificación crediticia especificada o índice de crédito. Estas garantías no son contratos de garantía financiera tal como se definen en esta Norma, y no son contratos de seguro tal como se definen en la NIIF 4. Esas garantías son derivados y el emisor les aplicará esta Norma.
- (c) Si el contrato de garantía financiera hubiera sido emitido en conexión con una venta de bienes, el emisor aplicará la NIIF 15 para determinar cuándo reconocer los ingresos procedentes de la garantía y de la venta de bienes.

B2.6 Las manifestaciones de que un emisor considera ciertos contratos como contratos de seguro se encuentran, habitualmente, en sus comunicaciones a los consumidores y reguladores, en sus contratos, en la documentación de su actividad y en sus estados financieros. Además, los contratos de seguro están a menudo sujetos a exigencias contables que son distintas de las relativas a otros tipos de transacciones, como por ejemplo los contratos emitidos por bancos o por sociedades comerciales. En tales casos, los estados financieros del emisor, habitualmente, incluirán una declaración relativa a la aplicación de esas exigencias contables.

Reconocimiento y baja en cuentas (Capítulo 3)

Reconocimiento inicial (Sección 3.1)

- B3.1.1 Como consecuencia del principio establecido en el párrafo 3.1.1, una entidad reconocerá en su estado de situación financiera todos sus derechos y obligaciones contractuales por derivados como activos y pasivos, respectivamente, excepto los derivados que impiden que una transferencia de activos financieros sea contabilizada como una venta (véase el párrafo B3.2.14). Si una transferencia de activos financieros no cumple los requisitos para la baja en cuentas, el receptor de la transferencia no debe reconocer el activo transferido como un activo (véase el párrafo B3.2.15).
- B3.1.2 Los siguientes son ejemplos de aplicación del principio establecido en el párrafo 3.1.1:

NIIF 9

- (a) Las partidas por cobrar o por pagar de forma incondicional se reconocen como activos o pasivos cuando la entidad se convierte en parte del contrato y, como consecuencia de ello, tiene el derecho legal a recibir efectivo o la obligación legal de pagarlo.
- (b) Los activos a ser adquiridos o los pasivos a ser incurridos como resultado de un compromiso en firme de comprar o vender bienes o servicios, no se reconocen generalmente hasta que al menos alguna de las partes haya ejecutado sus obligaciones según el contrato. Por ejemplo, una entidad que recibe un pedido en firme generalmente no lo reconoce como un activo (y la entidad que solicita el pedido no lo reconoce como un pasivo) en el momento del compromiso ya que, por el contrario, retrasa el reconocimiento hasta que los bienes o servicios pedidos hayan sido expedidos, entregados o se ha realizado la prestación. Si un compromiso en firme de compra o venta de partidas no financieras está dentro del alcance de esta Norma, de acuerdo con los párrafos 2.4 a 2.7, su valor razonable neto se reconocerá como un activo o pasivo en la fecha del compromiso [véase el párrafo B4.1.30(c)]. Además, si un compromiso en firme no reconocido previamente se designa como partida cubierta en una cobertura del valor razonable, cualquier cambio en el valor razonable neto atribuible al riesgo cubierto se reconocerá como un activo o pasivo después del inicio de la cobertura (véanse los párrafos 6.5.8(b) y 6.5.9).
- (c) Un contrato a término que está dentro del alcance de esta Norma (véanse los párrafos 2.1) se reconoce como activo o pasivo en la fecha del compromiso, y no en la fecha en la que tiene lugar la liquidación. Cuando una entidad se convierte en parte en un contrato a término, los valores razonables de los derechos y obligaciones son frecuentemente iguales, así que el valor razonable neto del contrato a término es cero. Si el valor razonable neto de los derechos y obligaciones es distinto de cero, el contrato se reconocerá como un activo o pasivo.
- (d) Los contratos de opción, que estén dentro del alcance de esta Norma (véase el párrafo 2.1), se reconocerán como activos o pasivos cuando el tenedor o el emisor se conviertan en parte del contrato.
- (e) Las transacciones futuras planeadas, con independencia de la probabilidad de que ocurran, no son activos ni pasivos porque la entidad no se ha convertido en parte de ningún contrato.

Compra o venta convencional de un activo financiero

- B3.1.3 Una compra o venta convencional de activos financieros se reconocerá utilizando la contabilidad de la fecha de contratación o la contabilidad de la fecha de liquidación, como se describe en los párrafos B3.1.5 y B3.1.6. Una entidad aplicará el mismo método de forma congruente para todas las compras y ventas de activos financieros que se clasifiquen de la misma forma de acuerdo con esta Norma. A estos efectos los activos que se midan obligatoriamente a valor razonable con cambios en resultados formarán una clasificación separada de los activos designados como a valor razonable con cambios en resultados.

NIIF 9

Además, las inversiones en instrumentos de patrimonio contabilizadas usando la opción proporcionada por el párrafo 5.7.5 forma una clasificación separada.

- B3.1.4 Un contrato que requiera o permita la liquidación neta del cambio en el valor del contrato no es un contrato convencional. Por el contrario, dicho contrato se contabilizará como un derivado durante el periodo entre la fecha de contratación y la fecha de liquidación.
- B3.1.5 La fecha de contratación es la fecha en la que una entidad se compromete a comprar o vender un activo. La contabilidad de la fecha de contratación hace referencia a (a) el reconocimiento a la fecha de la contratación del activo a recibir y del pasivo a pagar, y (b) la baja en cuentas del activo que se vende, el reconocimiento de cualquier ganancia o pérdida en la disposición y el reconocimiento de una cuenta por cobrar procedente del comprador en la fecha de contratación. Por lo general, los intereses no comienzan a acumularse (devengarse) sobre el activo y el correspondiente pasivo hasta la fecha de liquidación, cuando el título se transfiere.
- B3.1.6 La fecha de liquidación es la fecha en que un activo se entrega a o por la entidad. La contabilización a la fecha de liquidación hace referencia a (a) el reconocimiento del activo en el día en que lo recibe la entidad, y (b) la baja en cuentas del activo y el reconocimiento de cualquier ganancia o pérdida por la disposición en el día en que se produce su entrega por parte de la entidad. Cuando se aplica la contabilidad a la fecha de liquidación, una entidad contabilizará cualquier cambio en el valor razonable del activo a recibir, que se produzca durante el periodo que va desde la fecha de contratación hasta la fecha de liquidación, de la misma forma en que contabiliza el activo adquirido. En otras palabras, el cambio en el valor no se reconocerá en los activos medidos al costo amortizado; pero se reconocerá en el resultado del periodo para los activos clasificados como activos financieros medidos al valor razonable con cambios en resultados; y se reconocerá en otro resultado integral para activos financieros medidos a valor razonable con cambios en otro resultado integral de acuerdo con el párrafo 4.1.2A y para inversiones en instrumentos de patrimonio contabilizadas de acuerdo con el párrafo 5.7.5.

NIIF 9

Baja en cuentas de activos financieros (Sección 3.2)

B3.2.1 El siguiente organigrama ilustra cuándo y en qué medida se registra la baja en cuentas de un activo financiero.

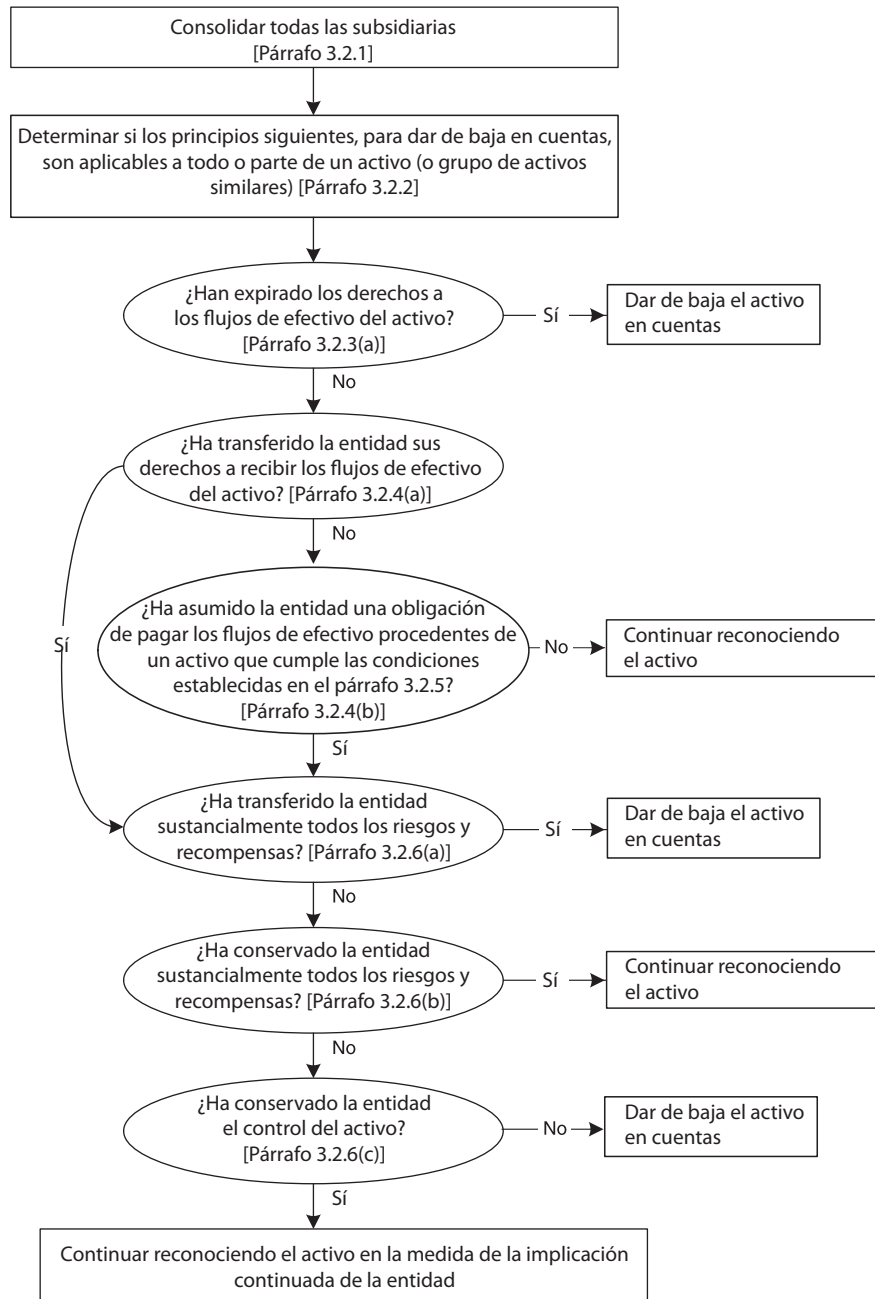

Acuerdos según los cuales una entidad retiene los derechos contractuales a recibir los flujos de efectivo de un activo financiero, pero asume una obligación contractual de pagar los flujos de efectivo a uno o más perceptores [párrafo 3.2.4(b)]

B3.2.2 La situación descrita en el párrafo 3.2.4(b) (cuando una entidad retiene el derecho contractual a recibir los flujos de efectivo de un activo financiero, pero asume una obligación contractual de pagar los flujos de efectivo a uno o más perceptores) puede tener lugar, por ejemplo, si la entidad es un fideicomiso, y emite a favor de los inversores derechos de participación en beneficios sobre los activos financieros subyacentes que posee, suministrando también el servicio de administración de aquellos activos financieros. En ese caso, los activos financieros cumplirán los requisitos para la baja en cuentas siempre que se satisfagan las condiciones establecidas en los párrafos 3.2.5 y 3.2.6.

B3.2.3 Al aplicar el párrafo 3.2.5, la entidad puede ser, por ejemplo, quien ha originado el activo financiero, o puede ser un grupo que incluye una subsidiaria que haya adquirido el activo financiero y transfiera los flujos de efectivo a inversores que son terceros no vinculados.

Evaluación de la transferencia de los riesgos y recompensas de la propiedad (párrafo 3.2.6)

B3.2.4 Los siguientes son ejemplos de casos en que una entidad ha transferido de manera sustancial todos los riesgos y recompensas de la propiedad:

- (a) la venta incondicional de un activo financiero;
- (b) la venta de un activo financiero juntamente con una opción para su recompra por su valor razonable en el momento de la recompra; y
- (c) la venta de un activo financiero con una opción de compra o venta cuyo precio de ejercicio que tenga un precio de ejercicio muy desfavorable (es decir, la opción tiene un precio de ejercicio tan desfavorable que es altamente improbable que sea favorable antes de que expire el plazo).

B3.2.5 Ejemplos de casos en que una entidad ha retenido de forma sustancial todos los riesgos y recompensas de la propiedad:

- (a) una transacción de venta con recompra posterior, cuando el precio de recompra es un precio fijo o bien igual al precio de venta más la rentabilidad normal del prestamista;
- (b) un contrato de préstamo de valores;
- (c) la venta de un activo financiero junto con una permuta de rendimientos totales que devuelve la exposición al riesgo de mercado a la entidad;
- (d) la venta de un activo financiero junto con una opción de compra o venta que tenga un precio muy favorable (es decir, una opción cuyo precio de ejercicio es tan favorable, que es altamente improbable que sea desfavorable antes de la expiración del contrato); y
- (e) una venta de cuentas por cobrar a corto plazo en las cuales la entidad garantiza que compensará al receptor de la transferencia por pérdidas crediticias que probablemente ocurran.

NIIF 9

- B3.2.6 Si una entidad determina que, como resultado de una transferencia, ha cedido de manera sustancial todos los riesgos y recompensas de la propiedad del activo transferido, no reconocerá en un periodo futuro al activo nuevamente transferido, a menos que vuelva a comprar dicho activo a través de una nueva transacción.

Evaluación de la transferencia del control

- B3.2.7 Una entidad no habrá retenido el control de un activo transferido si el receptor de la transferencia tiene la capacidad práctica de vender el activo transferido. Una entidad habrá retenido el control de un activo transferido si el receptor de la transferencia no tiene la capacidad práctica de vender el activo transferido. El receptor de la transferencia tendrá la capacidad práctica de vender un activo transferido si se negocia en un mercado activo, porque el receptor de la transferencia puede volver a comprar el activo transferido en el mercado si fuera necesario devolver el activo a la entidad. Por ejemplo, el receptor de la transferencia puede tener la capacidad práctica de vender un activo transferido si este activo está sujeto a una opción que permite a la entidad volver a comprarlo, pero el receptor de la transferencia puede obtener fácilmente el activo en el mercado si la opción fuera ejercida. El receptor de la transferencia no tiene la capacidad práctica de vender un activo transferido si la entidad retiene dicha opción, y el receptor de la transferencia no puede obtener fácilmente el activo transferido en el mercado cuando la entidad transferidora ejerce su opción.
- B3.2.8 El receptor de la transferencia solo tiene la capacidad práctica de vender el activo transferido si puede venderlo en su integridad a un tercero no relacionado, y es capaz de ejercer esta capacidad unilateralmente, sin restricciones adicionales impuestas en la transferencia. La cuestión clave es lo que el receptor de la transferencia sea capaz de hacer en la práctica, no qué derechos contractuales tiene el receptor de la transferencia respecto a lo que pueda hacer con el activo transferido o qué prohibiciones contractuales puedan existir. En particular:
- (a) un derecho contractual de vender o disponer por otra vía del activo transferido tiene poco efecto práctico si no existe mercado para el activo transferido; y
 - (b) la capacidad para disponer del activo transferido tiene poco efecto práctico si no puede ser libremente ejercida. Por esa razón:
 - (i) la capacidad del receptor de la transferencia para disponer del activo transferido debe ser independiente de las acciones de otros (es decir, debe ser una capacidad unilateral); y
 - (ii) el receptor de la transferencia debe ser capaz de disponer del activo transferido sin necesidad de incorporar condiciones restrictivas o cláusulas limitativas a la transferencia (por ejemplo, condiciones sobre la administración de un activo por préstamo o una opción que otorgue al receptor de la transferencia el derecho a volver a comprar el activo).

NIIF 9

- B3.2.9 Que sea improbable que el receptor de la transferencia venda el activo transferido no significa, por sí mismo, que el transferidor ha retenido el control del activo transferido. Sin embargo, si la existencia de una opción de venta o una garantía impiden al receptor de la transferencia la venta del activo transferido, el transferidor habrá retenido el control del activo transferido. Por ejemplo, una opción de venta o una garantía que sea suficientemente valiosa impedirá al receptor de la transferencia la venta del activo transferido porque el receptor no vendería, en la práctica, el activo transferido a un tercero sin incluir una opción similar u otras condiciones restrictivas. En vez de ello, el receptor de la transferencia mantendría el activo transferido con el fin de obtener los pagos de acuerdo con la garantía o la opción de venta. Bajo estas circunstancias, el transferidor habrá retenido el control sobre el activo transferido.

Transferencias que cumplen los requisitos para la baja en cuentas

- B3.2.10 Una entidad puede retener el derecho a una parte de los pagos por intereses sobre los activos transferidos, como compensación por la administración de esos activos. La parte de los pagos por intereses a los cuales la entidad renunciaría, en el momento de la resolución o transferencia del contrato de administración de los activos transferidos, se asigna al activo o pasivo por administración del activo transferido. La parte de los pagos por intereses a los cuales no renunciaría, es una cuenta por cobrar representativa del interés que se ha segregado. Por ejemplo, si una entidad no renunciara a ningún pago por interés en el momento de la resolución o transferencia del contrato por administración del activo transferido, el diferencial de intereses total es una cuenta por cobrar representativa del interés segregado. Al objeto de aplicar el párrafo 3.2.13, para distribuir el importe en libros de la cuenta por cobrar, entre la parte que se da de baja y la parte que se continúa reconociendo, se utilizarán los valores razonables del activo por administración y de la partida por cobrar representativa del interés segregado. Si no se ha especificado ninguna comisión por administración del activo transferido, o no se espera que la comisión a recibir compense adecuadamente a la entidad por el desarrollo de esta administración, el pasivo por la obligación de administrar el activo transferido se reconoce a su valor razonable.
- B3.2.11 Al medir los valores razonables de la parte que continúa reconociéndose y de la que se da de baja en cuentas, al efecto de aplicar el párrafo 3.2.13, una entidad aplicará los requerimientos de medición del valor razonable de la NIIF 13 *Medición del Valor Razonable*, además de los del párrafo 3.2.14.

Transferencias que no cumplen los requisitos para la baja en cuentas

- B3.2.12 Lo que sigue es una aplicación del principio establecido en el párrafo 3.2.15. Si una garantía otorgada por la entidad por pérdidas por incumplimiento sobre el activo transferido impide la baja en cuentas de éste porque la entidad ha retenido de forma sustancial los riesgos y recompensas de su propiedad, el activo transferido continuará reconociéndose en su integridad y la contraprestación recibida se registrará como un pasivo.

NIIF 9

Implicación continuada en activos transferidos

B3.2.13 Los siguientes son ejemplos de la forma en que una entidad medirá el activo transferido y el pasivo asociado, de acuerdo con el párrafo 3.2.16.

Para todos los activos

- (a) Si la garantía suministrada por una entidad para pagar pérdidas por incumplimiento sobre un activo transferido impide que el activo transferido sea dado de baja en cuentas en la medida de su implicación continuada, el activo transferido se medirá en la fecha de la transferencia al menor entre (i) el importe en libros del activo, y (ii) el importe máximo de la contraprestación recibida en la transferencia que la entidad puede ser requerida a devolver ("el importe garantizado"). El pasivo asociado se medirá inicialmente al importe garantizado más el valor razonable de la garantía (el cual es igual normalmente a la contraprestación recibida por la garantía). Posteriormente, el valor razonable inicial de la garantía se reconocerá en el resultado del periodo cuando (o a medida que) la obligación se satisfaga (de acuerdo con los principios de la NIIF 15) y el importe en libros del activo se reducirá por cualquier corrección de valor por pérdidas.

Activos medidos al costo amortizado

- (b) Si la obligación por una opción de venta emitida por la entidad o el derecho por una opción de compra mantenida impiden dar de baja al activo transferido, y la entidad mide el activo transferido al costo amortizado, el pasivo asociado se medirá a su costo (es decir, la contraprestación recibida) ajustado por la amortización de cualquier diferencia entre ese costo y el importe en libros bruto del activo transferido en la fecha de vencimiento de la opción. Por ejemplo, puede suponerse que el importe en libros bruto del activo en la fecha de la transferencia es de 98 u.m., y que la contraprestación recibida es de 95 u.m. El importe en libros bruto del activo en la fecha de ejercicio de la opción será de 100 u.m. El importe en libros inicial del pasivo asociado será de 95 u.m. y la diferencia entre las 95 y las 100 u.m. se reconocerá en el resultado del periodo utilizando el método de la tasa de interés efectiva. Si se ejercita la opción, cualquier diferencia entre el importe en libros del pasivo asociado y el precio de ejercicio, será reconocida en el resultado del periodo.

Activos medidos al valor razonable

- (c) Si la existencia de un derecho por una opción de compra, retenida por la entidad, impide dar de baja al activo transferido, y la entidad mide este activo transferido al valor razonable, dicho activo continuará medido al valor razonable. El pasivo asociado se medirá (i) por el precio de ejercicio de la opción menos el valor temporal de la misma, si dicha opción tiene precio de ejercicio favorable o indiferente, respectivamente, o (ii) por el valor razonable del activo transferido menos el valor temporal de la opción, si dicha opción tiene precio desfavorable de ejercicio. El ajuste efectuado en la medición del pasivo asociado asegura que los importes en

NIIF 9

libros netos del activo y del pasivo asociado sean el valor razonable del derecho de opción de compra. Por ejemplo, si el valor razonable del activo subyacente es de 80 u.m., el precio de ejercicio de la opción es 95 u.m. y el valor temporal de la opción es de 5 u.m., el importe en libros del pasivo asociado será de 75 u.m. (80 u.m. - 5 u.m.), mientras que el importe en libros del activo transferido será de 80 u.m. (es decir, su valor razonable).

- (d) Si la existencia de una opción de venta, emitida por una entidad, impide que se dé de baja al activo transferido y la entidad lo mide por su valor razonable, el pasivo asociado se medirá al precio de ejercicio de la opción más el valor temporal de la misma. La medición de un activo al valor razonable se limita al menor entre el valor razonable y el precio de ejercicio de la opción, puesto que la entidad no tiene derecho a los incrementos en el valor razonable del activo transferido por encima del precio de ejercicio de la opción. Esto asegura que los importes netos en libros del activo transferido y del pasivo asociado sean el valor razonable de la obligación incluida en la opción de venta. Por ejemplo, si el valor razonable del activo subyacente es de 120 u.m., el precio de ejercicio de la opción es de 100 u.m. y el valor temporal de la opción es de 5 u.m., el importe en libros del pasivo asociado será de 105 u.m. (100 u.m. + 5 u.m.), mientras que el importe en libros del activo será de 100 u.m. (en este caso, el precio de ejercicio de la opción).
- (e) Si un contrato que asegure un precio que esté entre un máximo y mínimo, que resulte de la combinación de una opción de compra adquirida y una opción de venta emitida, impide que se dé de baja en cuentas un activo transferido, y la entidad mide ese activo al valor razonable, continuará midiendo el activo por su valor razonable. El pasivo asociado se medirá por (i) la suma del precio de ejercicio de la opción de compra y del valor razonable de la opción de venta, menos el valor temporal de la opción de compra, si la opción de compra tiene un precio de ejercicio favorable o indiferente, respectivamente, o (ii) la suma del valor razonable del activo y del valor razonable de la opción de venta, menos el valor temporal de la opción de compra, si la opción de compra tiene un precio de ejercicio desfavorable. El ajuste efectuado en la medición del pasivo asociado asegura que los importes en libros netos del activo y del pasivo asociado sean iguales al valor razonable de las opciones compradas y emitidas por la entidad. Por ejemplo, supóngase que una entidad transfiere un activo financiero, que se mide por su valor razonable, mientras que simultáneamente adquiere una opción de compra con precio de ejercicio de 120 u.m. y emite una opción de venta con un precio de ejercicio de 80 u.m. Supóngase también que el valor razonable del activo en la fecha de la transferencia es de 100 u.m. Los valores temporales de las opciones de venta y de compra son de 1 u.m. y 5 u.m., respectivamente. En este caso, la entidad reconoce un activo por 100 u.m. (el valor razonable del activo) y un pasivo asociado por 96 u.m. [(100 u.m. + 1 u.m.) - 5 u.m.] Esto da un valor del activo neto de 4 u.m., que es el valor razonable de las opciones mantenidas y emitidas por la entidad.

NIIF 9

Todas las transferencias

- B3.2.14 En la medida que la transferencia de un activo financiero no cumpla los requisitos para la baja en cuentas, los derechos u obligaciones contractuales del transferidor, relativos a la transferencia, no se contabilizarán separadamente como derivados si del reconocimiento, tanto del derivado como del activo transferido o del pasivo surgido de la transferencia, resultarían en reconocer dos veces los mismos derechos y obligaciones. Por ejemplo, una opción de compra retenida por el transferidor puede impedir que una transferencia de activos financieros se contabilice como una venta. En este caso, la opción de compra no se reconoce separadamente como un activo derivado.
- B3.2.15 En la medida en que una transferencia de un activo financiero no cumpla con los requisitos para la baja en cuentas, el receptor de la transferencia no reconocerá el activo transferido como un activo. El receptor de la transferencia dará de baja el efectivo o la contraprestación pagada, y reconocerá una cuenta por cobrar al transferidor. Si el transferidor tiene tanto el derecho como la obligación de adquirir por un importe fijo de nuevo el control sobre la totalidad del activo transferido (tal como en un acuerdo de recompra) el receptor puede medir su cuenta por cobrar al costo amortizado si cumple los criterios del párrafo 4.1.2.

Ejemplos

- B3.2.16 Los siguientes ejemplos ilustran la aplicación de los principios de baja en cuentas de esta Norma.
- (a) *Acuerdos de recompra y préstamos de valores.* Si un activo financiero es vendido en un acuerdo que implique su recompra a un precio fijo, o al precio de venta más la rentabilidad normal del prestamista, o si se ha prestado con el acuerdo de devolverlo al transferidor, no se dará de baja en cuentas, porque el transferidor retiene de forma sustancial los riesgos y recompensas de la propiedad. Si el receptor de la transferencia obtiene el derecho a vender o pignorar el activo, el transferidor reclasificará el activo, en su estado de situación financiera, como un activo prestado o una cuenta por cobrar por recompra de activos.
 - (b) *Acuerdos de recompra y préstamos de valores—activos que son sustancialmente iguales.* Si un activo financiero se vende según un acuerdo para volver a comprar ese activo u otro sustancialmente igual, a un precio fijo o a un precio de venta más la rentabilidad normal del prestamista, o si el activo financiero es obtenido en préstamo o prestado bajo un acuerdo de devolver el mismo o sustancialmente el mismo activo al transferidor, no se dará de baja en cuentas porque el transferidor retiene de manera sustancial todos los riesgos y recompensas de la propiedad.
 - (c) *Acuerdos de recompra y préstamos de valores—derechos de sustitución.* Si un acuerdo de recompra a un precio de recompra fijo o a un precio igual al precio de venta más la rentabilidad normal del prestamista, o una transacción de préstamo de valores que sea similar a las anteriores, otorga el derecho al receptor de la transferencia a sustituir activos que son similares y de valor razonable igual al del activo transferido en la fecha de recompra, el activo vendido o prestado en dicha recompra o

NIIF 9

transacción de préstamo de valores no se dará de baja en cuentas, porque el transferidor retiene de manera sustancial todos los riesgos y recompensas de la propiedad.

- (d) *Derecho a la primera opción de recompra al valor razonable.* Si una entidad vende un activo financiero y retiene solo el derecho a la primera opción para comprar el activo transferido por su valor razonable, si el receptor de la transferencia posteriormente lo vende, la entidad dará de baja en cuentas el activo porque ha transferido de manera sustancial todos los riesgos y recompensas de la propiedad.
- (e) *Transacción de venta y recompra inmediata.* La recompra de un activo financiero poco después de haberlo vendido se denomina a veces venta y recompra inmediata. Dicha recompra no excluye la baja en cuentas, siempre que la transacción original cumpliera los requisitos para producir la baja en cuentas. Sin embargo, si el acuerdo para vender el activo financiero se realiza de manera concurrente a un acuerdo para volver a comprar ese mismo activo, a un precio fijo o por su precio de venta más la rentabilidad normal del prestamista, entonces el activo no se dará de baja en cuentas.
- (f) *Opciones de venta y de compra que son muy favorables.* Si un activo financiero transferido se puede volver a comprar por el transferidor y la opción de compra tiene un precio de ejercicio que es muy favorable, la transferencia no cumple con los requisitos para la baja en cuentas, porque el transferidor ha retenido de manera sustancial todos los riesgos y recompensas de la propiedad. De forma similar, si un activo financiero puede ser vendido nuevamente por el receptor de la transferencia y la opción de venta tiene un precio de ejercicio que es muy favorable, dicha transferencia no cumple los requisitos para la baja en cuentas porque el receptor de la transferencia ha retenido de manera sustancial todos los riesgos y recompensas de la propiedad.
- (g) *Opciones de compra y venta que son muy desfavorables.* Un activo financiero que se transfiere sujeto solamente a una opción de venta a favor del receptor de la transferencia que tiene un precio de ejercicio muy desfavorable, o a una opción de compra a favor del transferidor que es muy desfavorable se dará de baja en cuentas. Esto es así porque el transferidor ha cedido de forma sustancial todos los riesgos y recompensas de la propiedad.
- (h) *Activos que se pueden conseguir fácilmente, sujetos a una opción de compra que no tiene un precio de ejercicio ni muy favorable ni muy desfavorable.* Si una entidad tiene una opción de compra sobre un activo que se puede conseguir fácilmente en el mercado, y la opción tiene un precio de ejercicio ni muy favorable ni muy desfavorable, el activo se dará de baja en cuentas. Esto es así porque la entidad (i) no ha retenido ni transferido de forma sustancial todos los riesgos y recompensas de la propiedad, y (ii) no ha retenido el control. No obstante, si el activo no se pudiera conseguir fácilmente en el mercado, la baja en cuentas está prohibida, en la proporción del importe del activo que esté sujeta a la opción de compra, porque la entidad ha retenido el control de dicho activo.

NIIF 9

- (i) *Un activo que no se puede conseguir fácilmente y está sujeto a una opción de venta emitida por una entidad, que tiene un precio de ejercicio ni muy favorable ni muy desfavorable.* Si una entidad transfiere un activo financiero que no se puede conseguir fácilmente en el mercado, y emite una opción de venta que tiene un precio de ejercicio no muy desfavorable, la entidad ni retiene ni transfiere de manera sustancial todos los riesgos y recompensas de la propiedad, a causa de la opción de venta emitida. La entidad habrá retenido el control del activo si la opción de venta es lo suficientemente importante para impedir al receptor de la transferencia la venta del activo, en cuyo caso el activo continuará siendo reconocido en la medida de la implicación continuada del transferidor (véase el párrafo B3.2.9). La entidad transferirá el control del activo si la opción de venta no es lo suficientemente importante para impedir al receptor de la transferencia la venta del activo, en cuyo caso éste se dará de baja en cuentas.
- (j) *Activos sujetos a una opción de compra o venta al valor razonable, o a un acuerdo de recompra a término al valor razonable.* La transferencia de un activo financiero que está sujeta únicamente a una opción de compra o venta con un precio de ejercicio, o a un acuerdo de recompra a término con un precio aplicable, igual al valor razonable del activo financiero en el momento de la recompra, conlleva la baja en cuentas a causa de la transferencia de forma sustancial de todos los riesgos y recompensas de la propiedad.
- (k) *Opciones de compra o venta a liquidar en efectivo.* Una entidad evaluará la transferencia de un activo financiero, que esté sujeta a una opción de compra o de venta o a un acuerdo de recompra a término que será liquidada en efectivo, para determinar si ha transferido o retenido de forma sustancial todos los riesgos y recompensas de la propiedad. Si la entidad no ha retenido de forma sustancial todos los riesgos y recompensas de la propiedad del activo transferido, procederá a determinar si ha retenido el control del activo transferido. Que la opción de compra o venta o el acuerdo de recompra a término se liquiden por el neto en efectivo no significa de forma automática que la entidad haya transferido el control [véanse los párrafos B3.2.9 y (g), (h) e (i) anteriores].
- (l) *Cláusula de reclamación de cuentas.* La existencia de una cláusula de reclamación de cuentas es una opción de recompra (o de compra) incondicional, que otorga a la entidad el derecho a reclamar los activos transferidos con sujeción a algunas restricciones. Siempre que dicha opción implique que la entidad no ha retenido ni ha transferido de forma sustancial todos los riesgos y recompensas de la propiedad, su existencia impedirá la baja en cuentas, pero solo en la medida correspondiente al importe sujeto a la recompra (suponiendo que el receptor de la transferencia no pueda vender los activos). Por ejemplo, si el importe en libros y el ingreso recibido por la transferencia de activos por préstamos es de 100.000 u.m. y cualquier préstamo individual puede ser vuelto a comprar pero el importe agregado de los préstamos recomprados no puede exceder de 10.000 u.m., las 90.000 u.m. cumplirían los requisitos para la baja en cuentas.

NIIF 9

- (m) *Opciones de liquidación de cuentas.* Una entidad, que puede ser un transferidor que administra activos transferidos, puede tener una opción de liquidación de cuentas, que le permite comprar activos transferidos residuales cuando el importe de los activos pendientes de cobro descienda a un nivel determinado, al cual el costo de administración de dichos activos se vuelve oneroso en relación con los beneficios que pueda producir su administración. Siempre que dicha opción de liquidación de cuentas suponga que la entidad no retiene ni transfiere de forma sustancial todos los riesgos y los beneficios de la propiedad, y el receptor de la transferencia no pueda vender los activos, su existencia impedirá la baja en cuentas, pero sólo en la medida del importe que esté sujeto a la opción de compra.
- (n) *Participaciones subordinadas retenidas y garantías crediticias.* Una entidad puede conceder al receptor de la transferencia mejoras crediticias mediante la subordinación de la totalidad o de una parte de sus participaciones retenidas en el activo transferido. De forma alternativa, una entidad puede conceder al receptor de la transferencia mejoras en la calidad del crédito en forma de garantías crediticias, que podrían ser ilimitadas o limitadas a un importe especificado. Si la entidad retiene de forma sustancial todos los riesgos y recompensas de la propiedad del activo transferido, el activo continuará reconociéndose en su integridad. Si la entidad retiene algunos, pero no sustancialmente todos, los riesgos y recompensas de la propiedad y ha retenido el control, se prohíbe la baja en cuentas en la cuantía del importe de efectivo u otros activos que la entidad pueda ser requerida a pagar.
- (o) *Permuta de rendimientos totales.* Una entidad puede vender un activo financiero a un receptor de la transferencia y llevar a cabo con él un acuerdo de permuta de rendimientos totales, mediante la cual todos los flujos de efectivo por pago por intereses procedentes del activo subyacente se envían a la entidad a cambio de un pago fijo o de un pago a tasa de interés variable, de forma que cualquier incremento o decremento en el valor razonable del activo subyacente quedará absorbido por la entidad. En tal caso, estará prohibida la baja en cuentas de la totalidad del activo.
- (p) *Permuta de tasas de interés.* Una entidad puede transferir al receptor de la transferencia un activo financiero a interés fijo y realizar con él un acuerdo de permuta financiera de tasas de interés, para recibir una tasa de interés fija y pagar una tasa de interés variable basada en un importe nocional, que es igual al principal del activo financiero transferido. La permuta financiera de tasas de interés no excluye la baja en cuentas del activo transferido, siempre que los pagos de la permuta financiera no estén condicionados a los pagos realizados sobre el activo transferido.
- (q) *Permuta financiera de tasas de interés con principales que se van amortizando.* Una entidad puede transferir a un receptor de la transferencia un activo financiero a tasa fija de interés que se va amortizando con el tiempo, y realizar un acuerdo de permuta financiera de tasas de interés que tenga en cuenta la amortización de los principales, de forma que reciba una tasa de interés fija y pague una tasa de interés variable sobre un importe

NIIF 9

nocional. Si el importe nocional de la permuta financiera se amortiza de forma que iguale el importe principal del activo financiero transferido pendiente en cualquier punto del tiempo, la permuta financiera podría implicar, por lo general, que la entidad retiene de forma sustancial el riesgo de pago anticipado, en cuyo caso podrá continuar reconociendo el total del activo transferido o continuar reconociendo éste solo en la medida de su implicación continuada. Por el contrario, si la amortización del importe nocional de la permuta financiera no está vinculada al importe del principal pendiente del activo transferido, dicha permuta financiera no implicaría que la entidad retiene el riesgo de pago anticipado del activo. Por lo tanto, la existencia de este tipo de permuta financiera no impedirá la baja en cuentas del activo transferido, siempre que los pagos de la permuta no estén condicionados a los pagos por interés realizados en el activo transferido, y la permuta financiera no conlleve que la entidad retiene cualquier otro riesgo o ventaja significativos que se refieran a la propiedad del activo transferido.

- (r) *Cancelación.* Una entidad no tiene expectativas razonables de recuperar los flujos de efectivo contractuales de un activo financiero en su totalidad o parcialmente.

B3.2.17 Este párrafo ilustra la aplicación del enfoque de la implicación continuada cuando dicha implicación continuada de la entidad se centra en una parte del activo financiero.

Supóngase que una entidad tiene una cartera de préstamos con posibilidad de pago anticipado cuyo cupón y tasa de interés efectiva es del 10 por ciento, y cuyo importe principal y costo amortizado son 10.000 u.m. Realiza una transacción en la cual, a cambio de un pago de 9.115 u.m., el receptor de la transferencia obtiene el derecho a 9.000 u.m. de cualquiera de los cobros de principal más intereses al 9,5 por ciento. La entidad retiene el derecho a 1.000 u.m. de cobros de principal más intereses al 10 por ciento, más el exceso correspondiente al diferencial del 0,5 por ciento sobre las 9.000 u.m. restantes de principal. Los cobros procedentes de pagos anticipados se distribuyen proporcionalmente entre la entidad y el receptor de la transferencia en la proporción de 1 a 9, pero cualquier incumplimiento se deduce de la participación de la entidad de 1.000 u.m., hasta que dicha participación se agote. El valor razonable de los préstamos en la fecha de la transacción es de 10.100 u.m. y el valor razonable del exceso correspondiente al diferencial de 0,5 por ciento es 40 u.m.

La entidad determina que ha transferido algunos riesgos y recompensas significativas de la propiedad (por ejemplo, el riesgo significativo de pago anticipado) pero también ha retenido algunos riesgos y recompensas significativos inherentes a la propiedad (a causa de su participación retenida subordinada) y ha retenido el control. Por lo tanto, aplica el enfoque de la implicación continuada.

continúa...

...continuación

Para aplicar esta Norma, la entidad analiza la transacción como (a) la retención de una participación retenida completamente proporcional en lo que se refiere a las 1.000 u.m., más (b) la subordinación de la participación retenida, que otorga al receptor de la transferencia mejoras en la calidad de los créditos por pérdidas que pudiera tener.

La entidad calcula que 9.090 u.m. (el 90% de 10.100 u.m.) de la contraprestación recibida de 9.115 u.m. representa la contraprestación recibida por la porción del 90 por ciento totalmente proporcional. El resto de la contraprestación recibida (25 u.m.) representa la contraprestación recibida por subordinar su participación retenida a conceder mejoras en la calidad de los créditos al receptor de la transferencia para compensarle por pérdidas en ellos. Además, el exceso correspondiente al diferencial de 0,5 por ciento representa la contraprestación recibida por la mejora crediticia. Por consiguiente, la contraprestación total recibida por la mejora en la calidad de los créditos es de 65 u.m. (25 u.m. + 40 u.m.).

La entidad calcula la ganancia o pérdida de la venta de la porción del 90 por ciento de los flujos de efectivo. Suponiendo que los valores razonables separados de la parte del 90 por ciento transferida y de la parte del 10 por ciento retenida no están disponibles en la fecha de la transferencia, la entidad distribuye el importe en libros del activo, de acuerdo con el párrafo 3.2.14 de la NIIF 9, de la forma siguiente:

	<i>Valor razonable</i>	<i>Porcentaje</i>	<i>Importe en libros asignado</i>
Porción transferida	9.090	90%	9.000
Porción retenida	1.010	10%	1.000
Total	10.100		10.000

La entidad computa su ganancia o pérdida sobre la venta de la porción correspondiente al 90 por ciento de los flujos de efectivo, deduciendo el importe en libros distribuido a la porción transferida de la contraprestación recibida, es decir 90 u.m. (9.090 u.m. – 9.000 u.m.). El importe en libros de la parte retenida por la entidad es de 1.000 u.m.

Además, la entidad reconoce la implicación continuada que resulta de la subordinación de la participación retenida para pérdidas crediticias. Por consiguiente, reconoce un activo de 1.000 u.m. (el importe máximo de los flujos de efectivo que no recibiría de acuerdo a la subordinación) y un pasivo asociado de 1.065 u.m. (que es el importe máximo de los flujos de efectivo que no recibiría de acuerdo con la subordinación, es decir, 1.000 u.m. más el valor razonable de la subordinación que es de 65 u.m.).

continúa...

NIIF 9

...continuación

La entidad utiliza toda la información anteriormente mencionada para contabilizar la transacción de la forma siguiente:		
	<i>Debe</i>	<i>Haber</i>
Activo original	—	9.000
Activo reconocido por la subordinación de la participación residual	1.000	—
Activo por la contraprestación recibida en forma de diferencial restante	40	—
Ganancia o pérdida (ganancia por la transferencia)	—	90
Pasivo	—	1.065
Efectivo recibido	9.115	—
Total	10.155	10.155

Inmediatamente después de la transacción, el importe en libros del activo es de 2.040 u.m., que comprenden 1.000 u.m., que representan el importe distribuido a la parte retenida, y 1.040 u.m., que representan la implicación continuada adicional de la entidad, procedente de la subordinación de la participación retenida para compensar pérdidas crediticias (que incluye el exceso correspondiente al diferencial de 40 u.m.).

En periodos posteriores, la entidad reconocerá la contraprestación recibida por la mejora en la calidad de los créditos (65 u.m.) sobre una base temporal proporcional, acumulará (devengará) intereses sobre el activo reconocido utilizando el método del interés efectivo y reconocerá cualquier pérdida por deterioro sobre los activos reconocidos. Como un ejemplo de lo anterior, supóngase que en el siguiente año hay una pérdida por deterioro en los préstamos subyacentes de 300 u.m. La entidad reducirá su activo reconocido por 600 u.m. (300 u.m. relativas a la participación retenida y otras 300 u.m. relativas a la implicación continuada adicional que surge de la subordinación de su participación retenida por pérdidas por deterioro) y reducirá su pasivo reconocido por 300 u.m. El resultado neto es un cargo al resultado del periodo por pérdidas por deterioro por importe de 300 u.m.

Baja en cuentas de pasivos financieros (Sección 3.3)

B3.3.1 Un pasivo financiero (o una parte de éste) se cancelará cuando el deudor:

- cumpla con la obligación contenida en el pasivo (o en una parte del mismo) pagando al acreedor, normalmente en efectivo, en otros activos financieros, en bienes o en servicios; o
- esté legalmente dispensado de la responsabilidad principal contenida en el pasivo (o en una parte de éste) ya sea por un proceso judicial o por el acreedor. (Si el deudor ha prestado una garantía esta condición puede ser aún cumplida.)

NIIF 9

- B3.3.2 Si el emisor de un instrumento de deuda compra de nuevo ese instrumento, la deuda quedará cancelada, incluso en el caso de que el emisor fuera un creador de mercado para ese instrumento o intente volver a venderlo en un futuro inmediato.
- B3.3.3 El pago a un tercero, incluyendo la creación de un fondo fiduciario específico para liquidar la deuda (a veces denominado “revocación en esencia”), no libera por sí mismo al deudor de su responsabilidad principal con el acreedor, excepto que haya obtenido una liberación legal de su obligación.
- B3.3.4 Si el deudor paga a un tercero por asumir la obligación y notifica al acreedor que el tercero en cuestión ha asumido su deuda, el deudor no dará de baja la deuda a menos que se cumpla la condición establecida en el párrafo B3.3.1(b). Si el deudor paga a un tercero por asumir una obligación y obtiene una liberación legal de parte del acreedor, habrá cancelado la deuda. No obstante, si el deudor acordase realizar pagos sobre la deuda al tercero o hacerlos directamente a su acreedor original, el deudor reconocerá una nueva obligación de deuda con el tercero.
- B3.3.5 Aunque la existencia de una liberación legal del compromiso que supone la deuda, ya sea judicial o del propio acreedor, conlleve la baja en cuentas de un pasivo, la entidad podría tener que reconocer un nuevo pasivo si no se cumpliesen, para el activo financiero transferido, los criterios de baja en cuentas recogidos en los párrafos 3.2.1 a 3.2.23. Si esos criterios no se cumplen, los activos financieros transferidos no se darán de baja, y la entidad reconocerá un nuevo pasivo relacionado con los activos transferidos.
- B3.3.6 A efectos del párrafo 3.3.2, las condiciones serán sustancialmente diferentes si el valor presente de los flujos de efectivo descontados bajo las nuevas condiciones, incluyendo cualquier comisión pagada neta de cualquier comisión recibida, y utilizando para hacer el descuento la tasa de interés efectiva original, difiere al menos en un 10 por ciento del valor presente descontado de los flujos de efectivo que todavía resten del pasivo financiero original. Si un intercambio de instrumentos de deuda o una modificación de las condiciones se contabilizan como una cancelación, los costos o comisiones incurridos se reconocerán como parte del resultado procedente de la extinción. Si el intercambio o la modificación citados no se contabilizasen como una cancelación, los costos y comisiones ajustarán el importe en libros del pasivo, y se amortizarán a lo largo de la vida restante del pasivo modificado.
- B3.3.7 En algunos casos, un acreedor libera a un deudor de su obligación actual de realizar pagos, pero el deudor asume una garantía de la obligación de pago en caso de que la parte que asume la responsabilidad principal incumpla su compromiso de pago. En esta circunstancia el deudor:
- (a) reconocerá un nuevo pasivo financiero basado en el valor razonable de la obligación por la garantía, y
 - (b) reconocerá una ganancia o pérdida basada en la diferencia entre (i) cualquier pago realizado y (ii) el importe en libros del pasivo financiero original menos el valor razonable del nuevo pasivo financiero.

NIIF 9

Clasificación (Capítulo 4)

Clasificación de activos financieros (Sección 4.1)

Modelo de negocio de la entidad para gestionar los activos financieros

- B4.1.1 El párrafo 4.1.1(a) requiere que una entidad clasifique los activos financieros sobre la base de su modelo de negocio para gestionar los activos financieros, a menos que aplique el párrafo 4.1.5. Una entidad evaluará si sus activos financieros cumplen la condición del párrafo 4.1.2(a) o la condición del párrafo 4.1.2A(a) sobre la base del modelo de negocio como fuera determinado por el personal clave de la gerencia de la entidad (como se define en la NIC 24 *Información a Revelar sobre Partes Relacionadas*).
- B4.1.2 El modelo de negocio de una entidad se determina al nivel que refleja cómo se gestionan juntos los grupos de activos financieros para lograr un objetivo de negocio concreto. El modelo de negocio de la entidad no dependerá de las intenciones de la gerencia para un instrumento individual. Por consiguiente, esta condición no es un enfoque de clasificación instrumento por instrumento y debe determinarse a partir de un nivel más alto de agregación. Sin embargo, una única entidad puede tener más de un modelo de negocio para gestionar sus instrumentos financieros. Por consiguiente, la clasificación no necesita determinarse a nivel de la entidad que informa. Por ejemplo, una entidad puede mantener una cartera de inversiones que gestiona para cobrar flujos de efectivo contractuales, y otra cartera de inversiones que gestiona para negociar para realizar cambios al valor razonable. De forma análoga, en algunas circunstancias, puede ser apropiado separar una cartera de activos financieros en sub-carteras para reflejar el nivel al que una entidad gestiona esos activos financieros. Por ejemplo, ese puede ser el caso si una entidad crea o compra una cartera de préstamos hipotecarios y gestiona alguno de ellos con un objetivo de cobrar flujos de efectivo contractuales y el resto con el objetivo de venderlos.
- B4.1.2A El modelo de negocio de una entidad hace referencia a la forma en que gestiona sus activos financieros para generar flujos de efectivo. Esto es, el modelo de negocio de la entidad determina si los flujos de efectivo procederán de la obtención de flujos de efectivo contractuales, de la venta de activos financieros o de ambas. Por consiguiente, esta evaluación no se realiza sobre la base de escenarios que la entidad no espera razonablemente que ocurran, tales como los denominados escenarios del “caso más desfavorable” o del “caso de necesidad”. Por ejemplo, si una entidad espera vender una cartera concreta de activos financieros solo en un escenario de necesidad, dicho escenario no afectaría a la evaluación de la entidad del modelo de negocio para dichos activos si la entidad espera razonablemente que tal escenario no ocurrirá. Si los flujos de efectivo se producen de una forma que es diferente a las expectativas de la entidad en la fecha en que ésta evaluó el modelo de negocio (por ejemplo, si vende más o menos activos financieros de lo esperado cuando clasificó los activos), eso no da lugar a un error del periodo anterior en los estados financieros de la entidad (véase la NIC 8 *Políticas Contables, Cambios en las Estimaciones Contables y Errores*) ni hace que cambie la clasificación de los activos financieros restantes mantenidos

NIIF 9

en ese modelo de negocio (es decir, esos activos que la entidad reconoció en periodos anteriores y que todavía mantiene) siempre y cuando la entidad haya considerado toda la información relevante que estaba disponible en el momento en que realizó la evaluación del modelo de negocio. Sin embargo, cuando una entidad evalúa el modelo de negocio para activos financieros comprados u originados recientemente, debe considerar información sobre la forma en que se realizaron los flujos de efectivo en el pasado, junto con toda otra información relevante.

- B4.1.2B El modelo de negocio de una entidad para gestionar activos financieros es una cuestión de hechos y no una mera afirmación. Habitualmente es observable a través de las actividades que lleva a cabo la entidad para lograr el objetivo del modelo de negocio. Una entidad necesitará utilizar el juicio profesional cuando evalúe su modelo de negocio para gestionar los activos financieros y esa evaluación no se determina a través de un único factor o actividad. En su lugar, la entidad debe considerar toda la evidencia relevante que esté disponible en la fecha de la evaluación. Esta evidencia relevante incluye, pero no se limita a:
- (a) cómo se evalúan e informa al respecto al personal clave de la gerencia de la entidad sobre el rendimiento del modelo de negocio y los activos financieros mantenidos en el modelo de negocio;
 - (b) los riesgos que afectan al rendimiento del modelo de negocio (y los activos financieros mantenidos en el modelo de negocio) y, en concreto, la forma en que se gestionan dichos riesgos; y
 - (c) cómo se retribuye a los gestores del negocio (por ejemplo, si la compensación se basa en el valor razonable de los activos gestionados o sobre los flujos de efectivo contractuales obtenidos).

Un modelo de negocio cuyo objetivo es mantener los activos para obtener los flujos de efectivo contractuales

- B4.1.2C Los activos financieros que se mantienen en el modelo de negocio cuyo objetivo es conservar los activos para cobrar flujos de efectivos contractuales se gestionan para producir flujos de efectivo mediante la obtención de pagos contractuales a lo largo de la vida del instrumento. Eso quiere decir que la entidad gestiona los activos mantenidos en la cartera para cobrar esos flujos de efectivo contractuales concretos (en lugar de gestionar el rendimiento global de la cartera conservando y vendiendo activos). Para determinar si los flujos de efectivo van a realizarse mediante la obtención de flujos de efectivo contractuales de los activos financieros, es necesario considerar la frecuencia, el valor y el calendario de las ventas en periodos anteriores, las razones de esas ventas y las expectativas sobre la actividad de ventas futuras. Sin embargo, las ventas en sí mismas no determinan el modelo de negocio y, por ello, no pueden considerarse de forma aislada. En su lugar, la información sobre ventas pasadas y las expectativas sobre ventas futuras proporcionan evidencia relacionada con la forma en que se logra el objetivo señalado de la entidad para gestionar los activos financieros y, específicamente, cómo se realizan los flujos de efectivo. Una entidad debe considerar información sobre ventas pasadas en el contexto de las razones de dichas ventas y las condiciones que existían en ese momento en comparación con las actuales.

NIIF 9

- B4.1.3 Aunque el objetivo del modelo de negocio de una entidad puede ser mantener activos financieros para cobrar flujos de efectivo contractuales, la entidad no necesita mantener todos los instrumentos hasta el vencimiento. Por ello, el modelo de negocio de una entidad puede ser mantener activos financieros para cobrar flujos de efectivo contractuales incluso cuando las ventas de los activos financieros tengan lugar o se espera que ocurran en el futuro.
- B4.1.3A El modelo de negocio puede ser mantener los activos para cobrar flujos de efectivo, incluso si la entidad vende activos financieros cuando hay un incremento en el riesgo crediticio de los activos. Para determinar si ha habido un incremento en el riesgo crediticio de los activos, la entidad tendrá en cuenta información razonable y sustentable, incluida la información que se refiera al futuro. Independientemente de su frecuencia y valor, las ventas debidas a un incremento en el riesgo crediticio de los activos no son incongruentes con un modelo de negocio cuyo objetivo es conservar los activos financieros para cobrar flujos de efectivo contractuales, porque la calidad del crédito de los activos financieros es relevante en cuanto a la capacidad de la entidad de cobrar flujos de efectivo contractuales. Las actividades de gestión del riesgo crediticio que pretenden minimizar las pérdidas crediticias potenciales debido al deterioro del crédito son parte integrante de un modelo de negocio. La venta de un activo financiero porque deja de cumplir los criterios crediticios especificados en la política de inversión documentada de la entidad es un ejemplo de una venta que ha ocurrido debido a un incremento en el riesgo crediticio. Sin embargo, en ausencia de una política, la entidad puede demostrar de otra manera que esa venta ha ocurrido debido a un incremento del riesgo crediticio.
- B4.1.3B Las ventas que tienen lugar por otras razones, tales como ventas realizadas para gestionar el riesgo de concentración del crédito (sin un incremento en el riesgo crediticio del activo), pueden ser también congruentes con un modelo de negocio cuyo objetivo es mantener los activos financieros para cobrar flujos de efectivo contractuales. En concreto, estas ventas pueden ser congruentes con un modelo de negocio cuyo objetivo sea conservar los activos financieros para cobrar flujos de efectivo contractuales, si dichas ventas son infrecuentes (incluso si son significativas en valor) o insignificantes en valor tanto de forma individual como agregada (incluso si son frecuentes). Si se realiza una cantidad no muy infrecuente de estas ventas desde la cartera y tienen un valor no muy insignificante (tanto de forma individual como agregada), la entidad necesitará evaluar si estas ventas son congruentes con el objetivo de cobrar flujos de efectivo contractuales y cómo contribuyen a lograrlo. El hecho de que sea un tercero quien imponga el requerimiento de vender los activos financieros o que esa actividad sea a discreción de la entidad no es relevante para esta evaluación. Un incremento en la frecuencia o valor de las ventas en un periodo concreto no es necesariamente incongruente con el objetivo de conservar activos financieros para cobrar flujos de efectivo contractuales, si una entidad puede explicar las razones para dichas ventas y demostrar por qué no reflejan un cambio en el modelo de negocio de la entidad. Además, las ventas pueden ser congruentes con el objetivo de mantener activos financieros para cobrar flujos de efectivo contractuales, si las ventas se realizan cerca del vencimiento de los activos financieros y los productos de recursos procedentes de ellas se aproximan al monto de flujos de efectivos contractuales pendientes.

NIIF 9

- B4.1.4 Los siguientes son ejemplos de casos donde el objetivo del modelo de negocio de una entidad puede ser mantener activos financieros para cobrar flujos de efectivo contractuales. Esta lista de ejemplos no es exhaustiva. Además, los ejemplos no pretenden tratar todos los factores que pueden ser relevantes para la evaluación del modelo de negocio de la entidad ni especificar la importancia relativa de los factores.

Ejemplo	Análisis
<p>Ejemplo 1</p> <p>Una entidad mantiene inversiones para cobrar flujos de efectivo contractuales. Las necesidades de financiación de la entidad son previsibles y el vencimiento de sus activos financieros coincide con las necesidades de financiación estimadas de la entidad.</p> <p>La entidad realiza actividades de gestión del riesgo crediticio con el objetivo de minimizar las pérdidas crediticias. En el pasado, las ventas han tenido lugar habitualmente cuando el riesgo crediticio de los activos financieros se ha incrementado de forma tal que los activos dejaban de cumplir los criterios crediticios especificados en la política de inversión documentada de la entidad. Además, las ventas infrecuentes han ocurrido como resultado de necesidades de financiación no previstas.</p> <p>Los informes al personal clave de la gerencia se centran en la calidad del crédito de los activos financieros y el rendimiento contractual. La entidad también controla los valores razonables de los activos financieros, entre otra información.</p>	<p>Aunque la entidad considera, entre otra información, los valores razonables de los activos financieros desde una perspectiva de liquidez (es decir el importe de efectivo que se realizaría si la entidad necesitara vender los activos), el objetivo de la entidad es mantener los activos financieros para obtener los flujos de efectivos contractuales. Las ventas no contradirían ese objetivo si fueran en respuesta a un incremento en el riesgo crediticio de los activos, por ejemplo si los activos dejan de cumplir los criterios de crédito especificados en la política de inversión documentada de la entidad. Las ventas infrecuentes que proceden de necesidades de financiación no previstas (por ejemplo, un escenario de necesidad) tampoco contradirían ese objetivo, incluso si fueran significativas en valor.</p>

continúa...

NIIF 9

...continuación

Ejemplo	Análisis
<p>Ejemplo 2</p> <p>El modelo de negocio de una entidad es comprar carteras de activos financieros, tales como préstamos. Las carteras pueden incluir o no activos financieros que hayan sufrido deterioro crediticio.</p> <p>Si el pago de los préstamos no se realiza a tiempo, la entidad pretende obtener los flujos de efectivo contractuales a través de varias formas -por ejemplo, contactando con el deudor por correo, teléfono u otros medios. El objetivo de la entidad es cobrar flujos de efectivo y la entidad no gestiona ninguno de los préstamos de su cartera con un objetivo de cobrar flujos de efectivo mediante su venta.</p> <p>En algunos casos, la entidad realiza permutas financieras de tasas de interés para cambiar la tasa de interés de activos financieros concretos, dentro de una cartera, de una tasa de interés variable a otra fija.</p>	<p>El objetivo del modelo de negocio de la entidad es mantener los activos financieros para obtener los flujos de efectivo contractuales.</p> <p>El mismo análisis se aplicaría incluso si la entidad no espera recibir todos los flujos de efectivo contractuales (por ejemplo algunos de los activos financieros tienen deteriorado el crédito en su reconocimiento inicial).</p> <p>Más aún, el hecho de que la entidad haya contratado derivados para modificar los flujos de efectivo de la cartera, no cambia por sí mismo el modelo de negocio de la entidad.</p>

continúa...

NIIF 9

...continuación

Ejemplo	Análisis
<p>Ejemplo 3</p> <p>Una entidad tiene un modelo de negocio con el objetivo de conceder préstamos a clientes y posteriormente vender esos préstamos a un vehículo de titulización. El vehículo de titulización emite instrumentos para los inversores.</p> <p>La entidad concedente controla el vehículo de titulización y por ello lo consolida.</p> <p>El vehículo de titulización obtiene los flujos de efectivo contractuales procedentes de los préstamos y los transfiere a sus inversores.</p> <p>Se supone, a efectos de este ejemplo, que los préstamos continúan siendo reconocidos en el estado de situación financiera consolidado, porque no han sido dados de baja en cuentas por el vehículo de titulización.</p>	<p>El grupo consolidado originó los préstamos con el objetivo de mantenerlos para obtener los flujos de efectivo contractuales.</p> <p>Sin embargo, la entidad que los origina tiene un objetivo de realizar los flujos de efectivo de la cartera de préstamos mediante la venta de éstos al vehículo de titulización, por ello, a efectos de sus estados financieros separados, no se consideraría que está gestionando esta cartera para obtener los flujos de efectivo contractuales.</p>

continúa...

NIIF 9

...continuación

Ejemplo	Análisis
<p>Ejemplo 4</p> <p>Una institución financiera mantiene activos financieros para satisfacer necesidades de liquidez en un escenario de necesidad (por ejemplo una retirada masiva de depósitos bancarios). La entidad no anticipa la venta de estos activos excepto en tales escenarios.</p> <p>La entidad controla la calidad del crédito de los activos financieros y su objetivo al gestionar los activos financieros es cobrar flujos de efectivo contractuales. La entidad evalúa el rendimiento de los activos sobre la base de los ingresos por intereses obtenidos y las pérdidas crediticias producidas.</p> <p>Sin embargo, la entidad también controla el valor razonable de los activos financieros desde una perspectiva de liquidez para asegurar que el importe de efectivo que se obtendría si necesitase vender los activos en un escenario de necesidad sería suficiente para atender las necesidades de liquidez de la entidad. Periódicamente, la entidad realiza ventas que son insignificantes en valor para demostrar la existencia de liquidez.</p>	<p>El objetivo del modelo de negocio de la entidad es mantener los activos financieros para obtener los flujos de efectivo contractuales.</p> <p>El análisis no cambiaría incluso si durante un escenario de dificultad previo la entidad tuviera ventas que fueran significativas en valor para satisfacer sus necesidades de liquidez. De forma análoga, la actividad de ventas recurrentes que es insignificante en valor no es incongruente con la conservación de los activos financieros para la obtención de flujos de efectivo contractuales.</p> <p>Por el contrario, si una entidad conserva activos financieros para satisfacer sus necesidades de liquidez diarias y cumplir ese objetivo involucra ventas frecuentes que son significativas en valor, el objetivo del modelo de negocio de la entidad no es mantener los activos financieros para cobrar flujos de efectivo contractuales.</p> <p>De forma análoga, si su regulador requiere que la entidad realice ventas rutinarias de activos financieros para demostrar que son líquidos, y el valor de los activos vendidos es significativo, el modelo de negocio de la entidad no es mantener los activos financieros para cobrar flujos de efectivo contractuales. El que un tercero imponga el requerimiento de vender los activos financieros, o que esa actividad sea a discreción de la entidad no es relevante para esta evaluación.</p>

Un modelo de negocio cuyo objetivo es lograr la obtención de flujos de efectivo contractuales y la venta activos financieros

- B4.1.4A Una entidad puede mantener activos financieros en un modelo de negocio cuyo objetivo se logra obteniendo flujos de efectivo contractuales y vendiendo activos financieros. En este tipo de modelo de negocio, el personal clave de la gerencia de la entidad ha tomado la decisión de que tanto la obtención de flujos de efectivo contractuales como la venta de activos financieros son esenciales para lograr el objetivo del modelo de negocio. Existen varios objetivos que pueden ser congruentes con este tipo de modelo de negocio. Por ejemplo, el objetivo del modelo de negocio puede ser gestionar las necesidades de liquidez diarias, mantener un perfil de rendimiento de interés concreto o coordinar la duración de los activos financieros con la de los pasivos que dichos activos están financiando. Para lograr este objetivo, la entidad obtendrá tanto flujos de efectivo contractuales como venderá activos financieros.
- B4.1.4B Comparado con un modelo de negocio cuyo objetivo es mantener activos financieros para cobrar flujos de efectivo contractuales, este modelo de negocio involucrará habitualmente mayor frecuencia y valor de ventas. Esto es así, porque la venta de activos financieros es esencial para lograr el objetivo del modelo de negocio en lugar de ser solo secundaria. Sin embargo, no existe un umbral de frecuencia o valor de ventas que deba tener lugar en este modelo de negocio porque tanto la obtención de flujos de efectivo contractuales como la venta de activos financieros son esenciales para lograr su objetivo.
- B4.1.4C Los siguientes, son ejemplos de cuándo puede lograrse el objetivo del modelo de negocio de la entidad mediante la obtención de flujos de efectivo contractuales y de la venta de activos financieros. Esta lista de ejemplos no es exhaustiva. Además, los ejemplos no pretenden describir todos los factores que pueden ser relevantes para la evaluación del modelo de negocio de la entidad ni especificar la importancia relativa de los factores.

NIIF 9

Ejemplo	Análisis
<p>Ejemplo 5</p> <p>Una entidad prevé desembolsos de capital para dentro de unos pocos años. La entidad invierte su exceso de efectivo en activos financieros a corto y largo plazo, de forma que pueda financiar el desembolso cuando surja la necesidad. Muchos de los activos financieros tienen vidas contractuales que exceden el periodo de inversión previsto de la entidad.</p> <p>La entidad conservará activos financieros para cobrar flujos de efectivo contractuales y, cuando surja una oportunidad, venderá activos financieros para reinvertir el efectivo en activos financieros con mayor rentabilidad.</p> <p>Los gestores responsables de la cartera son remunerados sobre la base de la rentabilidad global generada por la cartera.</p>	<p>El objetivo del modelo de negocio es lograr la obtención de flujos de efectivo contractuales y la venta de activos financieros. La entidad tomará decisiones sobre la base del negocio en marcha sobre si la obtención de flujos de efectivo contractuales o la venta de activos financieros maximizará la rentabilidad de la cartera hasta que surja la necesidad del efectivo invertido.</p> <p>Por otro lado, considérese una entidad que prevé una salida de efectivo en cinco años para financiar desembolsos de capital e invierte el exceso de efectivo en activos financieros a corto plazo. Cuando las inversiones vencen, la entidad reinvierte el efectivo en nuevos activos financieros a corto plazo. La entidad mantiene esta estrategia hasta que se necesitan los fondos, en cuyo momento utiliza los recursos procedentes de los activos financieros que vencen para financiar el desembolso de capital. Solo las ventas que son insignificantes en valor tienen lugar antes del vencimiento (a menos que exista un incremento del riesgo crediticio). El objetivo de este modelo de negocio alternativo es mantener los activos financieros para obtener los flujos de efectivo contractuales.</p>

continúa...

...continuación

Ejemplo	Análisis
<p>Ejemplo 6</p> <p>Una institución financiera mantiene activos financieros para atender sus necesidades de liquidez diarias. La entidad pretende minimizar los costos de gestión de dichas necesidades de liquidez y, por ello, gestiona activamente la rentabilidad de la cartera. La rentabilidad consiste en la obtención de pagos contractuales, así como ganancias y pérdidas por la venta de activos financieros.</p> <p>En consecuencia, la entidad mantiene activos financieros para la obtención de flujos de efectivo contractuales y la venta de activos financieros para reinvertir en activos financieros de mayor rendimiento o para coordinar mejor la duración de sus pasivos. En el pasado, esta estrategia ha dado lugar a una actividad de ventas frecuentes y estas ventas han sido por un valor significativo. Esta actividad se espera que continúe en el futuro.</p>	<p>El objetivo del modelo de negocio es maximizar la rentabilidad de la cartera para atender las necesidades de liquidez diarias y la entidad logra ese objetivo mediante la obtención de flujos de efectivo contractuales y la venta de activos financieros. En otras palabras, la obtención de flujos de efectivo contractuales y la venta de activos financieros son esenciales para lograr el objetivo del modelo de negocio.</p>
<p>Ejemplo 7</p> <p>Una aseguradora mantiene activos financieros para financiar pasivos por contratos de seguro. La aseguradora utiliza los recursos procedentes de los flujos de efectivo contractuales de los activos financieros para liquidar pasivos de contratos a medida que vencen. Para asegurar que los flujos de efectivo contractuales de los activos financieros son suficientes para liquidar los pasivos, la aseguradora lleva a cabo una actividad significativa de compras y ventas de forma regular para equilibrar su cartera de activos y atender las necesidades de flujos de efectivo a medida que surjan.</p>	<p>El objetivo del modelo de negocio es financiar los pasivos de contratos de seguros. Para lograr este objetivo, la entidad obtiene flujos de efectivo contractuales a medida que vencen y vende activos financieros para mantener el perfil deseado de cartera de activos. Por ello, la obtención de flujos de efectivo contractuales y la venta de activos financieros son esenciales para lograr el objetivo del modelo de negocio.</p>

NIIF 9

Otros modelos de negocio

- B4.1.5 Los activos financieros se miden a valor razonable con cambios en resultado si no se mantienen dentro de un modelo de negocio cuyo objetivo es conservar los activos para cobrar flujos de efectivo contractuales o dentro de un modelo de negocio cuyo objetivo se logra mediante la obtención de flujos de efectivo contractuales y la venta de activos financieros (véase también el párrafo 5.7.5). Un modelo de negocio que dé lugar a mediciones a valor razonable con cambios en resultados es uno en el que una entidad gestiona los activos financieros con el objetivo de cobrar flujos de efectivo a través de la venta de los activos. La entidad toma decisiones basadas en los valores razonables de los activos y los gestiona para obtener esos valores razonables. En este caso, el objetivo de la entidad habitualmente dará lugar a compras y ventas activas. Aun cuando la entidad obtenga flujos de efectivo contractuales mientras mantiene los activos financieros, el objetivo de este modelo de negocio no es lograrlo con la obtención de flujos de efectivo contractuales y la venta de activos financieros. Esto es así, porque la obtención de flujos de efectivo contractuales no es esencial para lograr el objetivo del modelo de negocio; sino que es secundaria.
- B4.1.6 Una cartera de activos financieros que se gestiona y cuyo rendimiento se evalúa sobre una base del valor razonable [como se describe en el párrafo 4.2.2(b)] no se mantiene para cobrar flujos de efectivo contractuales ni para cobrar flujos de efectivo contractuales y vender activos financieros. La entidad se centra principalmente en información sobre el valor razonable y utiliza esa información para evaluar el rendimiento de los activos y tomar decisiones. Además, una cartera de activos financieros que cumple la definición de mantenida para negociar no se conserva para cobrar flujos de efectivo contractuales o para cobrar flujos de efectivo contractuales y vender activos financieros. Para estas carteras, la obtención de flujos de efectivo contractuales es solo secundaria para lograr el objetivo del modelo de negocio. Por consiguiente, estas carteras de activos financieros deben medirse al valor razonable con cambios en resultados.

Flujos de efectivo contractuales que son únicamente pagos del principal e intereses sobre el importe del principal pendiente

- B4.1.7 El párrafo 4.1.1(b) requiere que una entidad clasifique un activo financiero sobre la base de sus características de flujos de efectivo contractuales si el activo financiero se conserva dentro de un modelo de negocio cuyo objetivo es mantener activos para cobrar flujos de efectivo contractuales o dentro de un modelo de negocio cuyo objetivo se logra mediante la obtención de flujos de efectivo contractuales y la venta de activos financieros, a menos que se aplique el párrafo 4.1.5. Para hacerlo así, la condición de los párrafos 4.1.2(b) y 4.1.2A(b) requiere que una entidad determine si los flujos de efectivo contractuales del activo son únicamente pagos del principal e intereses sobre el importe principal pendiente.
- B4.1.7A Los flujos de efectivo contractuales que son únicamente pagos del principal e intereses sobre el importe del principal pendiente son congruentes con un acuerdo básico de préstamo. En un acuerdo básico de préstamo, la contraprestación por el valor temporal del dinero (véanse los párrafos B4.1.9A a B4.1.9E) y el riesgo crediticio son habitualmente los elementos más

NIIF 9

significativos del interés. Sin embargo, en un acuerdo como este, el interés también incluye la contraprestación por otros riesgos básicos de préstamo (por ejemplo, riesgo de liquidez) y costos (por ejemplo, costos administrativos) asociados con el mantenimiento del activo financiero por un periodo de tiempo concreto. Además, el interés puede incluir un margen que es congruente con un acuerdo básico de préstamo. En circunstancias económicas extremas, el interés puede ser negativo si, por ejemplo, el tenedor de un activo financiero paga de forma explícita o implícita por el depósito de su dinero por un periodo de tiempo concreto (y esa comisión excede la contraprestación que el tenedor recibe por el valor temporal del dinero, riesgo crediticio y otros riesgos y costos básicos de préstamo). Sin embargo, los términos contractuales que introduce la exposición a los riesgos o volatilidad en los flujos de efectivo contractuales que no está relacionada con un acuerdo básico de préstamo, tal como la exposición a cambios en los precios del patrimonio o de materias primas cotizadas, no dan lugar a flujos de efectivo contractuales que son solo pagos del principal e intereses sobre el importe principal pendiente. Un activo financiero comprado u originado puede ser un acuerdo básico de préstamo independientemente de si es un préstamo en su forma legal.

- B4.1.7B De acuerdo con el párrafo 4.1.3(a), el principal es el valor razonable del activo financiero en su reconocimiento inicial. Sin embargo, el importe principal puede cambiar a lo largo de la vida del activo financiero (por ejemplo, si hay reembolsos del principal).
- B4.1.8 Una entidad evaluará si los flujos de efectivo contractuales son únicamente pagos del principal e intereses sobre el importe del principal pendiente, tomando como referencia la moneda en la que esté denominado el activo financiero.
- B4.1.9 El apalancamiento es una característica de los flujos de efectivo contractuales de algunos activos financieros. El apalancamiento incrementa la variabilidad de los flujos de efectivo contractuales, haciendo que no tengan las características económicas del interés. Ejemplos de activos financieros que incluyen apalancamiento son los contratos simples de opción, los contratos a término y los de permuta financiera. Por ello, estos contratos no cumplen la condición de los párrafos 4.1.2(b) y 4.1.2A(b) y no pueden medirse posteriormente al costo amortizado o al valor razonable con cambios en otro resultado integral.

Contraprestación por el valor temporal del dinero

- B4.1.9A El valor temporal del dinero es el elemento del interés que proporciona contraprestación por el mero paso del tiempo. Esto es, el elemento del valor temporal de dinero no proporciona contraprestación por otros riesgos o costos asociados con la tenencia del activo financiero. Para evaluar si el elemento proporciona contraprestación por el mero paso del tiempo, una entidad aplicará el juicio profesional y considerará factores relevantes tales como la moneda en la que se denomina el activo financiero y el periodo por el que se establece la tasa de interés.
- B4.1.9B Sin embargo, en algunos casos, el elemento del valor temporal del dinero puede modificarse (es decir, es imperfecto). Este sería el caso, por ejemplo, si una tasa de interés de un activo financiero se restablece periódicamente, pero la

NIIF 9

frecuencia no coincide con el periodo de vigencia de la tasa de interés (por ejemplo, la tasa interés se restablece cada mes a la tasa a un año) o si la tasa de interés de un activo financiero se restablece periódicamente a un promedio de tasas de interés a corto y largo plazo concretos. En estos casos, una entidad debe evaluar la modificación para determinar si los flujos de efectivo contractuales representan solo pagos del principal e intereses sobre el importe principal pendiente. En algunas circunstancias, la entidad puede ser capaz de realizar esa determinación, realizando una evaluación cualitativa del elemento del valor temporal del dinero mientras, en otras circunstancias, puede ser necesario realizar una evaluación cuantitativa.

B4.1.9C Al evaluar un elemento de valor temporal del dinero modificado, el objetivo es determinar hasta qué punto podrían ser diferentes los flujos de efectivo contractuales (sin descontar) de los flujos de efectivo (sin descontar) que surgirían si el elemento del valor temporal del dinero no estuviera modificado (los flujos de efectivo de referencia). Por ejemplo, si el activo financiero bajo evaluación contiene una tasa de interés variable que se restablece todos los meses a la tasa de interés a un año, la entidad compararía ese activo financiero con un instrumento financiero con condiciones contractuales y riesgo crediticio idénticos excepto en que la tasa de interés variable se restablece mensualmente a la tasa de interés a un mes. Si el elemento del valor temporal del dinero modificado pudiera dar lugar a flujos de efectivo contractuales (sin descontar) que sean significativamente diferentes de los flujos de efectivo de referencia (sin descontar), el activo financiero no cumple la condición de los párrafos 4.1.2(b) y 4.1.2A(b). Para realizar esta determinación, la entidad debe considerar el efecto del elemento del valor temporal del dinero modificado en cada periodo de presentación y el acumulado a lo largo de la vida del instrumento financiero. La razón para que la tasa de interés se establezca de esta forma no es relevante para el análisis. Si está claro, con poco o ningún análisis, que los flujos de efectivo contractuales (sin descontar) del activo financiero bajo la evaluación podrían (o no podrían) ser significativamente diferentes de los flujos de efectivo de referencia (sin descontar), una entidad no necesita realizar una evaluación detallada.

B4.1.9D Al evaluar un elemento de valor temporal del dinero modificado, una entidad debe considerar los factores que podrían afectar a los flujos de efectivo contractuales futuros. Por ejemplo, si una entidad está evaluando un bono a cinco años y la tasa de interés variable se restablece cada seis meses a la tasa de cinco años, la entidad no puede concluir que los flujos de efectivo contractuales son únicamente pagos del principal e intereses sobre el importe principal pendiente solo porque la curva de la tasa de interés en ese momento de la evaluación es tal que la diferencia entre una tasa de interés a cinco años y otra a seis meses no es significativa. En su lugar, la entidad debe considerar también si la relación entre la tasa de interés a cinco años y la de seis meses podría cambiar a lo largo de la vida del instrumento de tal forma que los flujos de efectivo contractuales (sin descontar) a lo largo de la vida del instrumento podría ser significativamente diferente de los flujos de efectivo de referencia (sin descontar). Sin embargo, una entidad debe considerar solo los escenarios razonablemente posibles en lugar de todos los posibles. Si una entidad concluye que los flujos de efectivo contractuales (sin descontar) podrían ser

NIIF 9

significativamente diferentes de los flujos de efectivo de referencia (sin descontar), el activo financiero no cumple la condición de los párrafos 4.1.2(b) y 4.1.2A(b) y, por ello, no puede medirse al costo amortizado o al valor razonable con cambios en otro resultado integral.

- B4.1.9E En algunas jurisdicciones, el gobierno o una autoridad reguladora establece las tasas de interés. Por ejemplo, esta regulación gubernamental de tasas de interés puede ser parte de una política macroeconómica amplia o puede introducirse para animar a las entidades a invertir en un sector concreto de la economía. En algunos de estos casos, el objetivo del elemento del valor temporal del dinero no es proporcionar contraprestación solo por el mero paso del tiempo. Sin embargo, a pesar de los párrafos B4.1.9A a B4.1.9D, una tasa de interés regulada deberá considerarse un sustituto del elemento del valor temporal del dinero a efectos de aplicar la condición de los párrafos 4.1.2(b) y 4.1.2A(b), si esa tasa de interés regulada proporciona una contraprestación que es congruente en términos generales con el paso del tiempo y no proporciona una exposición a los riesgos o volatilidad de los flujos de efectivo contractuales que son incongruentes con un acuerdo básico de préstamo.

Términos contractuales que cambian el calendario o importe de los flujos de efectivo contractuales

- B4.1.10 Si un activo financiero contiene una condición contractual que pudiera cambiar el calendario o importe de los flujos de efectivo contractuales (por ejemplo, si el activo puede pagarse por anticipado antes del vencimiento o puede ampliarse su duración), la entidad debe determinar si los flujos de efectivo contractuales que podrían surgir a lo largo de la vida del instrumento debido a esa condición contractual son solo pagos del principal e intereses sobre el importe principal pendiente. Para realizar esta determinación, la entidad debe evaluar los flujos de efectivo contractuales que podrían surgir antes, y después, del cambio en los flujos de efectivo contractuales. La entidad puede también necesitar evaluar la naturaleza de cualquier suceso contingente (es decir, un desencadenante) que podría cambiar el calendario o importe de los flujos de efectivo contractuales. Aunque la naturaleza del suceso contingente en sí misma no es un factor determinante para evaluar si los flujos de efectivo contractuales son solo pagos del principal e intereses, puede ser un indicador. Por ejemplo, la comparación de un instrumento financiero con una tasa de interés que se restablece a una tasa mayor si el deudor no cumple con un número concreto de pagos de un instrumento financiero, con una tasa de interés que se restablece a una tasa mayor si un índice de patrimonio especificado alcanza un nivel concreto. Es más probable en el primer caso que los flujos de efectivo contractuales a lo largo de la vida del instrumento serán solo pagos del principal e intereses sobre el importe principal pendiente debido a la relación entre los pagos no satisfechos y un incremento en el riesgo crediticio. (Véase también el párrafo B4.1.18.)
- B4.1.11 Los siguientes son ejemplos de términos contractuales que dan lugar a flujos de efectivo contractuales que son únicamente pagos del principal e intereses sobre el importe del principal pendiente:
- (a) una tasa de interés variable que consiste en la contraprestación por el valor temporal del dinero, por el riesgo crediticio asociado con el importe principal pendiente durante un periodo de tiempo concreto (la

NIIF 9

contraprestación por el riesgo crediticio puede determinarse solo en el momento del reconocimiento inicial y, así, puede ser fija) y por otros riesgos básicos y costos de préstamos, así como un margen de ganancia;

- (b) una condición contractual que permite al emisor (es decir, al deudor) pagar de forma anticipada un instrumento de deuda o permite al tenedor (es decir, al acreedor) devolver un instrumento de deuda al emisor antes del vencimiento y el importe pagado por anticipado representa sustancialmente los importes no pagados del principal e intereses sobre el importe principal, que puede incluir compensaciones adicionales razonables para la cancelación anticipada del contrato; y
- (c) una condición contractual que permite al emisor o al tenedor ampliar la condición contractual de un instrumento de deuda (es decir, una opción de ampliación) y las condiciones de la opción de ampliación dan lugar a flujos de efectivo contractuales durante el periodo de ampliación que son solo pagos del principal e intereses sobre el importe principal pendiente, que puede incluir compensaciones adicionales razonables para la ampliación del contrato.

B4.1.12 A pesar del párrafo B4.1.10, un activo financiero que cumpliría, en otro caso, la condición de los párrafos 4.1.2(b) y 4.1.2A(b), pero que no lo hace solo como consecuencia de una condición contractual que permite (o requiere) al emisor pagar de forma anticipada un instrumento de deuda o permite (o requiere) al tenedor devolver un instrumento de deuda al emisor antes del vencimiento es elegible para medirse al costo amortizado o al valor razonable con cambios en otro resultado integral [sujeto al cumplimiento de la condición del párrafo 4.1.2(a) o a la del párrafo 4.1.2A(a)] si:

- (a) la entidad adquiere u origina el activo financiero con una prima o descuento sobre el importe a la par contractual;
- (b) el importe pagado por anticipado representa sustancialmente el importe nominal contractual y el interés contractual acumulado (o devengado) (pero sin pagar), que puede incluir una compensación adicional razonable por la cancelación anticipada del contrato; y
- (c) cuando la entidad reconozca inicialmente el activo financiero, el valor razonable de la característica de pago anticipado es insignificante.

B4.1.13 Los siguientes ejemplos ilustran flujos de efectivo contractuales que son únicamente pagos del principal e intereses sobre el importe del principal pendiente. Esta lista de ejemplos no es exhaustiva.

NIIF 9

Instrumento	Análisis
<p>Instrumento A</p> <p>El instrumento A es un bono con una fecha de vencimiento determinada. Los pagos del principal e intereses sobre el importe del principal pendiente están vinculados a un índice de inflación relacionado con la moneda en la que se emitió el instrumento. El vínculo de inflación no está apalancado y el principal está protegido.</p>	<p>Los flujos de efectivo contractuales son únicamente pagos del principal e intereses sobre el importe del principal pendiente. La vinculación de los pagos del principal e intereses sobre el importe del principal pendiente con un índice de inflación no apalancado tiene el efecto de revisar el valor temporal del dinero, colocándolo a un nivel actual. En otras palabras, la tasa de interés sobre el instrumento refleja el interés “real”. Por ello, los importes de intereses son contraprestaciones por el valor temporal del dinero sobre el importe del principal pendiente.</p> <p>Sin embargo, si los pagos por intereses estaban indexados a otra variable, tal como el rendimiento del deudor (por ejemplo, el ingreso neto del deudor) o un índice de patrimonio, los flujos de efectivo contractuales no son pagos del principal e intereses sobre el importe principal pendiente (a menos que la indexación del rendimiento del deudor dé lugar a un ajuste que solo compensa al tenedor por cambios en el riesgo crediticio del instrumento, tal que los flujos de efectivo contractuales son solo pagos del principal e intereses). Esto es porque los flujos de efectivo contractuales reflejan una rentabilidad que es incongruente con un acuerdo básico de préstamo (véase el párrafo B4.1.7A).</p>

continúa...

NIIF 9

...continuación

Instrumento	Análisis
<p>Instrumento B</p> <p>El instrumento B es un instrumento de tasa de interés variable con una fecha de vencimiento determinada que permite al prestatario elegir la tasa de interés de mercado sobre una base de negocio en marcha. Por ejemplo, en cada fecha de revisión de la tasa de interés, el prestatario puede elegir pagar el LIBOR a tres meses por un periodo de tres meses o el LIBOR a un mes para un periodo de un mes.</p>	<p>Los flujos de efectivo contractuales son únicamente pagos del principal e intereses sobre el importe del principal pendiente, en la medida en que el interés pagado a lo largo de la vida del instrumento refleje la contraprestación por el valor temporal del dinero, por el riesgo crediticio asociado con el instrumento y por otros riesgos y costos básicos de préstamo, así como un margen de ganancia (véase el párrafo B4.1.7A). El hecho de que la tasa de interés LIBOR se revise durante la vida del instrumento no descalifica por sí mismo al instrumento.</p> <p>Sin embargo, si el prestatario puede optar por pagar una tasa de interés a un mes que se restablece cada tres meses, la tasa de interés se restablece con una frecuencia que no coincide con la vigencia de la tasa de interés. Por consiguiente, el elemento del valor temporal del dinero se modifica. De forma análoga, si un instrumento tiene una tasa de interés contractual que se basa en una condición que puede exceder la vida restante del instrumento (por ejemplo, si un instrumento con un vencimiento a cinco años paga una tasa variable que se restablece periódicamente, pero que siempre refleja un vencimiento a cinco años), el elemento del valor temporal del dinero se modifica. Esto es así porque el interés por pagar en cada periodo está desconectado del periodo de interés.</p>

continúa...

NIIF 9

...continuación

Instrumento	Análisis
	<p>En estos casos, la entidad debe evaluar cuantitativa y cualitativamente los flujos de efectivo contractuales contra los de un instrumento que es idéntico en todos los aspectos excepto en que la vigencia del plazo de la tasa de interés coincide con el periodo del interés para determinar si los flujos de efectivo son solo pagos del principal e intereses sobre el importe del principal pendiente. (Para guías sobre las tasas de interés reguladas, véase el párrafo B4.1.9E.)</p> <p>Por ejemplo, para evaluar un bono con una duración de cinco años que paga una tasa variable que se restablece cada seis meses pero que siempre refleja un vencimiento a cinco años, una entidad considera los flujos de efectivo contractuales de un instrumento que se restablecen cada seis meses a una tasa de interés a seis meses, pero que, por lo demás, es idéntico.</p> <p>El mismo análisis se aplicaría si el prestatario puede elegir entre las diversas tasas que hace públicas el prestamista (por ejemplo, el prestatario puede optar entre la tasa de interés variable a un mes y la de a tres meses publicadas ambas por el prestamista).</p>

continúa...

NIIF 9

...continuación

Instrumento	Análisis
<p>Instrumento C</p> <p>El instrumento C es un bono con una fecha de vencimiento determinada y paga una tasa de interés de mercado variable. Esa tasa de interés variable está limitada.</p>	<p>Los flujos de efectivo contractuales tanto de:</p> <ul style="list-style-type: none"> (a) un instrumento que tiene una tasa de interés fija y (b) un instrumento que tiene una tasa de interés variable <p>son pagos del principal e intereses sobre el importe del principal pendiente en la medida en que el interés refleje la contraprestación por el valor temporal del dinero y por el riesgo crediticio asociado con el instrumento durante la duración del instrumento y por otros riesgos y costos básicos de préstamo, así como por un margen de ganancia. (Véase el párrafo B4.1.7A)</p> <p>Por consiguiente, un instrumento que es una combinación de (a) y (b) (por ejemplo un bono con un límite de tasa de interés) puede tener flujos de efectivo que son únicamente pagos del principal e intereses sobre el importe del principal pendiente. Esta condición contractual puede reducir la variabilidad de los flujos de efectivo al establecer un límite en la tasa de interés variable (por ejemplo un límite máximo y mínimo de tasa de interés) o incrementar la variabilidad del flujo de efectivo porque una tasa fija pasa a ser variable.</p>
<p>Instrumento D</p> <p>El instrumento D es un préstamo totalmente respaldado por todos los bienes del prestatario y garantizado por activos específicamente pignoralados.</p>	<p>El hecho de que un préstamo sea totalmente respaldado no afecta por sí mismo al análisis de si los flujos de efectivo contractuales son únicamente pagos del principal e intereses sobre el importe principal pendiente.</p>

continúa...

...continuación

Instrumento	Análisis
<p>Instrumento E</p> <p>El instrumento E se emite por un banco regulado y tiene una fecha de vencimiento fija. El instrumento paga una tasa de interés fija y todos los flujos de efectivo contractuales son no discrecionales.</p> <p>Sin embargo, el emisor está sujeto a una legislación que permite o requiere que una autoridad nacional decisora imponga pérdidas a los tenedores de instrumentos concretos, incluido el instrumento E, en circunstancias concretas. Por ejemplo, la autoridad nacional decisora tiene el poder de rebajar el importe nominal del instrumento E o convertirlo en un número fijo de acciones ordinarias del emisor si la autoridad nacional decisora determina que el emisor está teniendo dificultades financieras graves, necesita capital de regulación adicional o está “dejando de pagar”.</p>	<p>El tenedor analizaría los términos contractuales del instrumento financiero para determinar si dan lugar a flujos de efectivo que son solo pagos por el principal y los intereses sobre el importe del principal pendiente y, por ello, son congruentes con un acuerdo básico de préstamo.</p> <p>Ese análisis no consideraría los pagos que surgen solo como consecuencia del poder de la autoridad nacional decisora de imponer pérdidas a los tenedores del instrumento E. Esto es, porque ese poder, y los pagos resultantes, no son términos contractuales del instrumento financiero.</p> <p>Por otro lado, los flujos de efectivo contractuales no serían solo pagos por el principal y los intereses sobre el importe del principal pendiente, si los términos contractuales del instrumento financiero permiten o requieren que el emisor u otra entidad imponga pérdidas al tenedor (por ejemplo, rebajando el importe nominal o convirtiendo el instrumento en un número fijo de acciones ordinarias del emisor), en la medida en que dichos términos contractuales sean reales, incluso si la probabilidad de que esta pérdida vaya a imponerse sea remota.</p>

B4.1.14 Los siguientes ejemplos ilustran flujos de efectivo contractuales que no son únicamente pagos del principal e intereses sobre el importe del principal pendiente. Esta lista de ejemplos no es exhaustiva.

NIIF 9

Instrumento	Análisis
<p>Instrumento F</p> <p>El instrumento F es un bono convertible en un número fijo de instrumentos de patrimonio del emisor.</p>	<p>El tenedor analizaría el bono convertible en su totalidad.</p> <p>Los flujos de efectivo contractuales no son pagos del principal e intereses sobre el importe del principal pendiente porque reflejan una rentabilidad que es incongruente con un acuerdo básico de préstamo (véase el párrafo B4.1.7A); es decir, la rentabilidad está vinculada al valor del patrimonio del emisor.</p>
<p>Instrumento G</p> <p>El instrumento G es un préstamo que paga una tasa de interés variable inversa (es decir la tasa de interés tiene una relación inversa con las tasas de interés del mercado).</p>	<p>Los flujos de efectivo contractuales no son únicamente pagos del principal e intereses sobre el importe del principal pendiente.</p> <p>Los importes de intereses no son contraprestaciones por el valor temporal del dinero sobre el importe del principal pendiente.</p>
<p>Instrumento H</p> <p>El instrumento H es un instrumento perpetuo, pero el emisor puede comprarlo en cualquier momento y pagar al tenedor el importe a la par más el interés acumulado (devengado).</p> <p>El instrumento H paga una tasa de interés de mercado pero el pago de intereses no puede realizarse a menos que el emisor pueda mantenerse solvente inmediatamente después.</p> <p>El interés diferido no acumula (devenga) interés adicional.</p>	<p>Los flujos de efectivo contractuales no son pagos del principal e intereses sobre el importe del principal pendiente. Esto es así porque se puede requerir al emisor que difiera los pagos de intereses y no se acumulan (devengan) intereses adicionales sobre los importes de intereses diferidos. Como resultado, los importes de intereses no son contraprestaciones por el valor temporal del dinero sobre el importe del principal pendiente.</p> <p>Si se acumulan (devengan) intereses sobre los importes diferidos, los flujos de efectivo contractuales pueden ser pagos del principal e intereses sobre el importe principal pendiente.</p>

continúa...

...continuación

Instrumento	Análisis
	<p>El hecho de que el instrumento H sea perpetuo no significa por sí mismo que los flujos de efectivo contractuales no sean pagos del principal e intereses sobre el importe principal pendiente. En efecto, un instrumento perpetuo tiene continuas (múltiples) opciones de ampliación. Estas opciones pueden dar lugar a flujos de efectivo contractuales que son pagos del principal e intereses sobre el importe del principal pendiente en tanto que los pagos de intereses son obligatorios y deben pagarse a perpetuidad.</p> <p>Asimismo, el hecho de que el instrumento H sea rescatable no significa que los flujos de efectivo contractuales no sean pagos del principal e intereses sobre el importe principal pendiente, a menos que sea rescatable a un importe que no refleje sustancialmente el pago del principal e intereses pendientes sobre ese principal. Incluso si el importe de rescate incluye un importe que compensa razonablemente al tenedor de la cancelación anticipada del instrumento, los flujos de efectivo contractuales podrían ser pagos del principal e intereses sobre el importe del principal pendiente. (Véase también el párrafo B4.1.12.)</p>

B4.1.15 En algunos casos un activo financiero puede tener flujos de efectivo contractuales que se describen como principal e intereses, pero dichos flujos de efectivo no representan el pago del principal e intereses sobre el importe del principal pendiente como se describe en los párrafos 4.1.2(b), 4.1.2A(b) y 4.1.3 de esta Norma.

B4.1.16 Este puede ser el caso si el activo financiero representa una inversión en activos o flujos de efectivo de carácter particular, y por ese motivo los flujos de efectivo contractuales no constituyen únicamente pagos del principal e intereses sobre el importe del principal pendiente. Por ejemplo, si los términos contractuales estipulan que los flujos de efectivo del activo financiero se incrementan cuantos

NIIF 9

más automóviles utilizan un peaje concreto, los flujos de efectivo contractuales son incongruentes con un acuerdo básico de préstamo. Como resultado, el instrumento no cumpliría la condición de los párrafos 4.1.2(b) y 4.1.2A(b). Esto podría ser el caso cuando los derechos del acreedor se limitan a activos específicos del deudor o a los flujos de efectivo procedentes de dichos activos específicos (por ejemplo un activo financiero “sin recurso”, que no está garantizado por ningún activo concreto).

- B4.1.17 Sin embargo, el hecho de que un activo financiero no tenga como respaldo la garantía de un activo no excluye por sí mismo que ese activo financiero cumpla la condición de los párrafos 4.1.2(b) y 4.1.2A(b). En estas situaciones, se requiere al acreedor evaluar (“revisar”) los activos subyacentes particulares o los flujos de efectivo para determinar si los flujos de efectivo contractuales del activo financiero que se está clasificando son pagos del principal e intereses sobre el importe del principal pendiente. Si las condiciones del activo financiero dan lugar a otros flujos de efectivo o limitan esos flujos de efectivo de forma incongruente con la condición de ser pagos que representan el principal e intereses, el activo financiero no cumple la condición de los párrafos 4.1.2(b) y 4.1.2A(b). El hecho de que los activos subyacentes sean activos financieros o no financieros no afecta, por sí mismo, a esta evaluación.
- B4.1.18 Una característica de flujos de efectivo contractuales no afecta a la clasificación del activo financiero si podría tener solo un efecto de minimis sobre los flujos de efectivo contractuales del activo financiero. Para realizar esta determinación, una entidad debe considerar el efecto posible de la característica de los flujos de efectivo contractuales en cada periodo de presentación y el acumulado a lo largo de la vida del instrumento financiero. Además, si una característica de flujos de efectivo contractuales pudiera tener un efecto sobre los flujos de efectivo contractuales que sea más que de minimis (en un periodo de presentación único o de forma acumulada), pero esa característica de flujos de efectivo no es real, no afecta a la clasificación de un activo financiero. Una característica de flujos de efectivo no es real si afecta a los flujos de efectivo contractuales del instrumento solo en el momento en que ocurre un suceso que es extremadamente excepcional, altamente anómalo y muy improbable que ocurra.
- B4.1.19 En prácticamente la totalidad de las transacciones de préstamo, el instrumento del acreedor es clasificado con respecto a los instrumentos de otros acreedores del mismo deudor. Un instrumento que está subordinado a otros instrumentos puede tener flujos de efectivo contractuales que sean pagos del principal e intereses sobre el importe del principal pendiente, si el impago del deudor constituye una infracción al contrato, y el tenedor tenga un derecho contractual a los importes impagados del principal e intereses sobre el importe del principal pendiente aun en el caso de que el deudor esté en quiebra. Por ejemplo, una cuenta comercial por cobrar que no dé ninguna prioridad al acreedor, colocándolo entre los acreedores generales, cumpliría los requisitos de tener pagos del principal e intereses sobre el importe del principal pendiente. Este sería el caso incluso si el deudor hubiera emitido préstamos garantizados con un colateral con activos, que en el caso de quiebra dieran al tenedor de ese préstamo prioridad sobre los derechos de los acreedores generales con respecto a dichos activos de garantía colateral, pero sin afectar al derecho contractual del acreedor general al principal no pagado y los otros importes debidos.

Instrumentos vinculados contractualmente

- B4.1.20 En algunos tipos de transacciones, un emisor puede priorizar pagos a los tenedores de activos financieros utilizando múltiples instrumentos vinculados contractualmente que crean concentraciones de riesgo crediticio (tramos). Cada tramo tiene una clasificación de prioridad que especifica el orden en el que los flujos de efectivo generados por el emisor se asignan al mismo. En estas situaciones, los tenedores de un determinado tramo tienen el derecho a pagos del principal e intereses sobre el importe del principal pendiente solo si el emisor genera suficientes flujos de efectivo para satisfacer pagos a los tramos clasificados como de prioridad más alta.
- B4.1.21 En estas transacciones, un tramo tiene características de flujos de efectivo que constituyen pagos del principal e intereses sobre el importe del principal pendiente solo si:
- (a) las condiciones contractuales del tramo que se están evaluando para la clasificación (sin revisar el conjunto subyacente de instrumentos financieros) dan lugar a flujos de efectivo que son únicamente pagos del principal e intereses sobre el importe del principal pendiente (por ejemplo la tasa de interés sobre el tramo no está vinculada a un índice de materia prima cotizada);
 - (b) el conjunto subyacente de instrumentos financieros tiene las características de flujos de efectivo establecidos en los párrafos B4.1.23 y B4.1.24; y
 - (c) la exposición al riesgo crediticio en el conjunto subyacente de instrumentos financieros inherente al tramo es igual o menor que la exposición al riesgo crediticio del conjunto subyacente de instrumentos financieros (por ejemplo, la calificación crediticia del tramo que es evaluado para su clasificación es igual o mayor que la calificación crediticia que se aplicaría a un tramo único que financió el conjunto subyacente de instrumentos financieros).
- B4.1.22 Una entidad debe revisar hasta que pueda identificar el conjunto subyacente de instrumentos que están generando (en lugar de meramente traspasando) los flujos de efectivo. Este es el conjunto subyacente de instrumentos financieros.
- B4.1.23 El conjunto subyacente debe estar compuesto por uno o más instrumentos que tengan flujos de efectivo contractuales que sean únicamente pagos del principal e intereses sobre el importe del principal pendiente.
- B4.1.24 El conjunto subyacente de instrumentos puede incluir también instrumentos que:
- (a) reduzcan la variabilidad de los flujos de efectivo de los instrumentos del párrafo B4.1.23 y, cuando se combinan con los instrumentos del párrafo B4.1.23, dan lugar a flujos de efectivo que son únicamente pagos del principal e intereses sobre el importe principal pendiente (por ejemplo un límite máximo o mínimo de tasa de interés o un contrato que reduzca el riesgo crediticio de alguno o todos los instrumentos del párrafo B4.1.23); o

NIIF 9

- (b) alinean los flujos de efectivo de los tramos con los flujos de efectivo del conjunto de instrumentos subyacentes del párrafo B4.1.23 para abordar diferencias cuando consistan exclusivamente en:
 - (i) si la tasa de interés es fija o variable;
 - (ii) la moneda en la que los flujos de efectivo se denominan, incluyendo la inflación en esa moneda; o
 - (iii) el calendario de los flujos de efectivo.

B4.1.25 Si cualquier instrumento en el conjunto no cumple las condiciones del párrafo B4.1.23, o del párrafo B4.1.24, no se cumple la condición del párrafo B4.1.21(b). Para realizar esta evaluación, puede no ser necesario un análisis detallado del conjunto, instrumento por instrumento. Sin embargo, una entidad debe utilizar el juicio profesional y realizar un análisis suficiente para determinar si los instrumentos en el conjunto cumplen las condiciones de los párrafos B4.1.23 y B4.1.24. (Véase también el párrafo B4.1.18 para guías sobre las características de flujos de efectivo contractuales que tienen solo un efecto de minimis.)

B4.1.26 Si el tenedor no puede evaluar las condiciones del párrafo B4.1.21 en el momento del reconocimiento inicial, el tramo debe medirse al valor razonable con cambios en resultados. Si el conjunto subyacente de instrumentos puede cambiar después del reconocimiento inicial, de forma tal que el conjunto pudiera no cumplir las condiciones de los párrafos B4.1.23 y B4.1.24, el tramo no cumple las condiciones del párrafo B4.1.21 y debe medirse al valor razonable con cambios en resultados. Sin embargo, si el conjunto subyacente incluye instrumentos que tienen garantía colateral mediante activos que no cumplen las condiciones de los párrafos B4.1.23 y B4.1.24, se descartará la capacidad para tomar posesión de estos activos a efectos de aplicar este párrafo, a menos que la entidad adquiriera el tramo con la intención de controlar la garantía colateral.

Opción para designar un activo financiero o pasivo financiero como a valor razonable con cambios en resultados (Secciones 4.1 y 4.2)

B4.1.27 Sujeto a las condiciones de los párrafos 4.1.5 y 4.2.2, esta Norma permite que una entidad designe un activo financiero, un pasivo financiero o un grupo de instrumentos financieros (activos financieros, pasivos financieros o ambos) como al valor razonable con cambios en resultados, cuando al hacerlo se obtenga información más relevante.

B4.1.28 La decisión de una entidad de designar un activo financiero o un pasivo financiero como al valor razonable con cambios en resultados es similar a la elección de una política contable (aunque, a diferencia de lo que sucede al establecer una política contable, no se requiere su aplicación de forma congruente a todas las transacciones similares). Cuando una entidad tenga esta elección, el párrafo 14(b) de la NIC 8 requiere que la política elegida lleve a que los estados financieros proporcionen información más fiable y relevante sobre los efectos de las transacciones, otros acontecimientos o circunstancias que afecten a la situación financiera de la entidad, su rendimiento financiero o sus flujos de efectivo. Por ejemplo, en el caso de la designación de un pasivo

NIIF 9

financiero como al valor razonable con cambios en resultados, el párrafo 4.2.2 establece las dos circunstancias en las que se cumple el requisito de obtención de una información más relevante. Por lo tanto, para elegir tal designación de acuerdo con el párrafo 4.2.2, la entidad deberá demostrar que cumple cualquiera de ellas (o ambas).

Designación que elimina o reduce de forma significativa una asimetría contable

- B4.1.29 La medición de un activo financiero o de un pasivo financiero y la clasificación de los cambios que se reconozcan en su valor, están determinados por la clasificación de la partida y por el hecho de que pueda haber sido designada como parte de una relación de cobertura. Esos requerimientos pueden crear una incongruencia en la medición o en el reconocimiento (a veces denominada “asimetría contable”) cuando, por ejemplo, en ausencia de una designación como al valor razonable con cambios en resultados, un activo financiero se hubiera clasificado como medido posteriormente al valor razonable con cambios en resultados y un pasivo que la entidad considere relacionado se hubiese medido posteriormente al costo amortizado (sin reconocer los cambios en el valor razonable). En estas circunstancias, una entidad puede concluir que sus estados financieros podrían suministrar una información más relevante si tanto el activo como el pasivo se midiesen como al valor razonable con cambios en resultados.
- B4.1.30 Los siguientes ejemplos muestran casos en los que podría cumplirse esta condición. En todos ellos, una entidad puede utilizar esta condición para designar activos financieros o pasivos financieros como al valor razonable con cambios en resultados, solo si cumple el principio del párrafo 4.1.5 o 4.2.2(a):
- (a) Una entidad tiene pasivos según contratos de seguro cuya medición incorpora información actual (tal como permite el párrafo 24 de la NIIF 4), y activos financieros que considera relacionados, que en otro caso se medirían al valor razonable con cambios en otro resultado integral o al costo amortizado.
 - (b) Una entidad tiene activos financieros, pasivos financieros o ambos que comparten un riesgo, tal como el riesgo de tasa de interés, lo que da lugar a cambios de signo opuesto en el valor razonable que tienden a compensarse entre sí. Sin embargo, solo alguno de los instrumentos podría medirse al valor razonable con cambios en resultados (es decir, son derivados o están clasificados como mantenidos para negociar). También podría ser el caso de que no se cumpliesen los requerimientos de la contabilidad de coberturas, por ejemplo, porque no se cumpliesen los requerimientos para la eficacia de coberturas del párrafo 6.4.1.
 - (c) Una entidad tiene activos financieros, pasivos financieros o ambos que comparten un riesgo, tal como el riesgo de tasa de interés, lo que da lugar a cambios de signo opuesto en el valor razonable que tienden a compensarse entre sí, y ninguno de los activos financieros o pasivos financieros cumple los requisitos para ser designado como un instrumento de cobertura porque no están medidos al valor razonable con cambios en resultados. Además, en ausencia de una contabilidad de

NIIF 9

coberturas se producen incongruencias significativas en el reconocimiento de ganancias y pérdidas. Por ejemplo, la entidad ha financiado un grupo específico de préstamos emitiendo bonos negociados en el mercado, cuyos cambios en el valor razonable tienden a compensarse entre sí. Si, además, la entidad comprase y vendiese regularmente los bonos, pero rara vez o nunca comprase o vendiese los préstamos, la presentación tanto de los préstamos como de los bonos al valor razonable con cambios en resultados elimina la incongruencia en el momento del reconocimiento de las ganancias y pérdidas que, en otro caso, aparecerían como consecuencia de medir ambos al costo amortizado, y reconocer una ganancia o pérdida cada vez que se recomprase un bono.

- B4.1.31 En casos como los descritos en el párrafo anterior, la designación en el momento del reconocimiento inicial de los activos financieros o pasivos financieros como al valor razonable con cambios en resultados, que en otras circunstancias no se medirían así, puede eliminar o reducir significativamente la incongruencia en la medición o en el reconocimiento, y producir una información más relevante. A efectos prácticos, no es necesario que la entidad suscriba todos los activos y pasivos que den lugar a la incongruencia en la medición o en el reconocimiento exactamente al mismo tiempo. Se permite una demora razonable siempre que cada transacción se designe como al valor razonable con cambios en resultados en el momento de su reconocimiento inicial y, en ese momento, se espere que ocurran las transacciones restantes.
- B4.1.32 No sería aceptable la designación de sólo alguno de los activos financieros y pasivos financieros que originan la incongruencia como al valor razonable con cambios en resultados, si al hacerlo no se eliminase o redujese significativamente dicha incongruencia, y por tanto, no se obtuviese información más relevante. No obstante, podría ser aceptable designar sólo algunos dentro de un grupo de activos financieros o pasivos financieros similares, siempre que al hacerlo se consiga una reducción significativa (y posiblemente una reducción mayor que con otras designaciones permitidas) en la incongruencia. Por ejemplo, supóngase que una entidad tiene un cierto número de pasivos financieros similares que suman 100 u.m. y un número de activos financieros similares que suman 50 u.m., pero que se miden utilizando diferentes criterios. La entidad podría reducir significativamente la incongruencia en la medición designando, en el momento del reconocimiento inicial, todos los activos y sólo algunos pasivos (por ejemplo, pasivos individuales que sumen 45 u.m.) como al valor razonable con cambios en resultados. No obstante, dado que la designación como al valor razonable con cambios en resultados solamente puede aplicarse a la totalidad de un instrumento financiero, la entidad, en este ejemplo, debería designar uno o más pasivos en su totalidad. No podría designar ni un componente de un pasivo (por ejemplo, cambios en el valor atribuible solamente a un riesgo, tal como los cambios en una tasa de interés de referencia) ni una proporción (es decir, un porcentaje) de un pasivo.

Se gestionan un grupo de pasivos financieros o activos financieros y pasivos financieros y su rendimiento se evalúa sobre la base del valor razonable

- B4.1.33 Una entidad puede gestionar y evaluar el rendimiento de un grupo de pasivos financieros o de activos financieros y pasivos financieros, de tal forma que al medir ese grupo al valor razonable con cambios en resultados se obtenga una información más relevante. En este caso, el énfasis se pone en la forma en que la entidad gestiona y evalúa el rendimiento, en lugar de en la naturaleza de sus instrumentos financieros.
- B4.1.34 Por ejemplo, una entidad puede utilizar esta condición para designar pasivos financieros como al valor razonable con cambios en resultados si cumple el principio del párrafo 4.2.2(b) y la entidad tiene activos financieros y pasivos financieros que comparten uno o más riesgos y esos riesgos se gestionan y evalúan sobre la base del valor razonable de acuerdo con una política documentada de gestión de activos y pasivos. Un ejemplo podría ser el de una entidad que ha emitido “productos estructurados”, que contienen múltiples derivados implícitos, y gestiona los riesgos resultantes sobre la base del valor razonable, utilizando una combinación de instrumentos financieros derivados y no derivados.
- B4.1.35 Como se ha destacado anteriormente, esta condición depende de la forma en que la entidad gestione y evalúe el rendimiento del grupo de instrumentos financieros de que se trate. De acuerdo con ello (y sometido al requisito de la designación en el momento del reconocimiento inicial), una entidad que designe pasivos financieros como al valor razonable con cambios en resultados, sobre la base de esta condición, designará de la misma forma a todos los pasivos financieros que sean gestionados y evaluados conjuntamente.
- B4.1.36 No es necesario que la documentación de la estrategia de la entidad sea muy amplia, pero debe ser suficiente para demostrar el cumplimiento del párrafo 4.2.2(b). Dicha documentación no se requiere para cada partida individual, pudiendo confeccionarse para la cartera en su conjunto. Por ejemplo, si el sistema de gestión del rendimiento de un departamento—tal como fue aprobado por el personal clave de la gerencia de la entidad—claramente demuestra que el rendimiento se evalúa sobre esta base, no se requiere documentación adicional que demuestre el cumplimiento del párrafo 4.2.2(b).

Derivados implícitos (Sección 4.3)

- B4.3.1 Cuando una entidad se convierte en parte de un contrato híbrido con un anfitrión que no es un activo dentro del alcance de esta Norma, el párrafo 4.3.3 requiere que la entidad identifique los derivados implícitos, evalúe si se requiere separarlos del contrato anfitrión y en aquéllos casos en que se requiera separarlos, mida dichos derivados por su valor razonable, tanto en el momento del reconocimiento inicial como posteriormente a valor razonable con cambios en resultados.
- B4.3.2 Si un contrato anfitrión no tiene un vencimiento establecido o predeterminado, y representa una participación residual en el patrimonio de una entidad, entonces sus características económicas y riesgos son las de un instrumento de patrimonio, y un derivado implícito sobre éste, necesitaría poseer las

NIIF 9

características de instrumento de patrimonio relativo a la misma entidad para ser considerado como estrechamente relacionado. Si el contrato anfitrión no es un instrumento de patrimonio y cumple con la definición de instrumento financiero, entonces sus características económicas y de riesgo son las de un instrumento de deuda.

B4.3.3 Un derivado implícito que no sea una opción (como un contrato a término o uno de permuta financiera implícitos) se separa del contrato anfitrión teniendo en cuenta sus condiciones sustantivas, ya sean explícitas o implícitas, de forma que tenga un valor razonable nulo al ser reconocido inicialmente. Un derivado implícito basado en opciones (como una opción implícita de venta, de compra, con límite superior o inferior, o una opción sobre una permuta de tasas de interés), se separa del contrato anfitrión sobre la base de las condiciones establecidas de las características de la opción. El importe en libros inicial del contrato anfitrión es el importe residual que queda después de la separación del derivado implícito.

B4.3.4 Generalmente, los derivados implícitos múltiples en un contrato híbrido individual son tratados como un único derivado implícito compuesto. Sin embargo, los derivados implícitos que se clasifican como patrimonio (véase la NIC 32 *Instrumentos Financieros: Presentación*), se contabilizan de forma separada de los que han sido clasificados como activos o pasivos. Además, si un contrato híbrido tiene más de un derivado implícito, y esos derivados se relacionan con diferentes exposiciones al riesgo y son fácilmente separables e independientes uno de otro, se contabilizarán cada uno por separado.

B4.3.5 Las características económicas y riesgos de un derivado implícito no están estrechamente relacionados con el contrato anfitrión [véase el párrafo 4.3.3(a)] en los ejemplos siguientes. En estos ejemplos, suponiendo que se cumplen las condiciones establecidas en el párrafo 4.3.3(b) y (c), una entidad contabilizará el derivado implícito de forma separada del contrato principal.

- (a) Una opción de venta implícita en un instrumento, que permite al tenedor requerir al emisor que vuelva a comprar el instrumento por un importe en efectivo u otros activos, que varía en función de los cambios en un precio o un índice, correspondientes a instrumentos de patrimonio o materias primas cotizadas no está estrechamente relacionada con el instrumento de deuda anfitrión.
- (b) Una opción para prorrogar o una cláusula de prórroga automática del plazo de vencimiento de un instrumento de deuda no está estrechamente relacionada con el instrumento de deuda anfitrión, a menos que en el mismo momento de la prórroga exista un ajuste simultáneo a la tasa corriente de interés de mercado aproximado. Si una entidad emite un instrumento de deuda y el tenedor de éste emite una opción de compra sobre el instrumento de deuda a favor de un tercero, el emisor considerará la opción de compra como la prórroga del plazo de vencimiento del instrumento de deuda, siempre que dicho emisor pueda ser requerido para que participe o facilite la nueva comercialización del instrumento de deuda como resultado del ejercicio de la opción de compra.

NIIF 9

- (c) Los pagos de principal o intereses indexados a un instrumento de patrimonio, que estén implícitos en un instrumento de deuda anfitrión o en un contrato de seguro anfitrión—y produzcan el efecto de que el importe del interés o del principal queden indexados al valor de un instrumento de patrimonio—no están estrechamente relacionados con el instrumento anfitrión, porque los riesgos inherentes al contrato anfitrión y al derivado implícito son diferentes.
 - (d) Los pagos de principal o interés indexados a una materia prima cotizada, que estén implícitos en un instrumento de deuda anfitrión o en un contrato de seguro anfitrión—y produzcan el efecto de que el importe del interés o del principal queden indexados al precio de una materia prima cotizada (como por ejemplo el oro)—no están estrechamente relacionados con el instrumento anfitrión, porque los riesgos inherentes al contrato anfitrión y al derivado implícito son diferentes.
 - (e) Una opción de compra, de venta, o de pago anticipado implícita en un contrato anfitrión de deuda, o en un contrato anfitrión de seguro, no está estrechamente relacionada con dicho contrato anfitrión, a menos que:
 - (i) el precio de ejercicio de la opción sea aproximadamente igual, en cada fecha de ejercicio al costo amortizado del instrumento anfitrión de deuda, o al importe en libros del contrato anfitrión de seguro; o
 - (ii) el precio de ejercicio de una opción de pago anticipado, supone el reembolso al prestamista de un importe no superior al valor actual aproximado de los intereses perdidos correspondientes al plazo restante del contrato principal. Los intereses perdidos son el resultado de multiplicar el importe principal pagado de forma anticipada por la tasa de interés diferencial. La tasa de interés diferencial es el excedente de la tasa de interés efectivo del contrato anfitrión sobre la tasa de interés efectiva que la entidad recibiría en la fecha del pago anticipado si se reinvirtiera el importe principal pagado de forma anticipada en un contrato similar durante el plazo restante del contrato anfitrión.
- La evaluación de si la opción de compra o venta está estrechamente relacionada con el contrato de deuda anfitrión se realiza antes de separar el elemento de patrimonio de un instrumento de deuda convertible de acuerdo con la NIC 32.
- (f) Los derivados crediticios que están implícitos en un instrumento de deuda anfitrión y permiten que una parte (el “beneficiario”) transfiera el riesgo crediticio de un activo de referencia particular, el cual puede no pertenecerle, a otra parte (el “garante”), no están estrechamente relacionados al instrumento de deuda anfitrión. Dichos derivados de crédito permiten al garante la asunción del riesgo crediticio asociado con el activo de referencia sin poseerlo directamente.

B4.3.6 Un ejemplo de un contrato híbrido es un instrumento financiero que da al tenedor el derecho de revenderlo al emisor a cambio de un importe, en efectivo

NIIF 9

u otros activos financieros, que varía según los cambios en un índice de instrumentos de patrimonio o de materias primas cotizadas que puede aumentar o disminuir (que se puede denominar “instrumento con opción de venta”). A menos que el emisor, al efectuar el reconocimiento inicial, designe al instrumento con opción de venta como un pasivo financiero al valor razonable con cambios en resultados, se requiere la separación del derivado implícito (es decir, el pago del principal indexado) de acuerdo con el párrafo 4.3.3, porque el contrato anfitrión es un instrumento de deuda de acuerdo con el párrafo B4.3.2, y el pago del principal indexado no está estrechamente relacionado a un instrumento de deuda anfitrión de acuerdo con el párrafo B4.3.5(a). Como el pago por el principal puede aumentar o disminuir, el derivado implícito es un derivado distinto de una opción cuyo valor está indexado a una variable subyacente.

B4.3.7 En el caso de un instrumento con opción de venta que pueda ser revendido en cualquier momento, por un importe en efectivo igual a una cuota proporcional del valor del patrimonio de una entidad (como las participaciones en un fondo de inversión colectiva abierto o algunos productos de inversión ligados a inversiones), el efecto de la separación de un derivado implícito y de la contabilización de cada componente es el de medir el contrato híbrido al importe de rescate pagadero al final del periodo de presentación si el tenedor ejerciera su derecho de revender el instrumento al emisor.

B4.3.8 En los ejemplos que siguen, las características económicas y los riesgos de un derivado implícito están estrechamente relacionados con los de un contrato anfitrión. En estos ejemplos, una entidad no contabilizará el derivado implícito por separado del contrato anfitrión.

- (a) Un derivado implícito en que el subyacente es una tasa de interés o un índice de tasas de interés, cuyo efecto es que puede cambiar el importe de los intereses que en otro caso serían pagados o recibidos en un contrato de deuda anfitrión que acumule (devengue) intereses o en un contrato de seguro, está estrechamente relacionado con el contrato anfitrión, a menos que el contrato híbrido pueda ser liquidado de forma tal que el tenedor no recupere de manera sustancial la inversión que haya reconocido o que el derivado implícito pueda, por lo menos, duplicar la tasa de rentabilidad inicial del tenedor sobre el contrato anfitrión de forma que dé lugar a una tasa de rentabilidad que sea, por lo menos, el doble del rendimiento en el mercado de un contrato con las mismas condiciones que el contrato anfitrión.
- (b) Una opción implícita que establezca límites máximo o mínimo sobre la tasa de interés de un contrato de deuda o de un contrato de seguro, estará estrechamente relacionada con el contrato anfitrión, siempre que, al momento de emisión del contrato, el límite máximo no esté por debajo de la tasa de interés de mercado y el límite mínimo no esté por encima de ella y que ninguno de los dos límites esté apalancado en relación con el contrato anfitrión. De forma similar, las cláusulas incluidas en el contrato de compra o venta de un activo (por ejemplo, de una materia prima cotizada) que establezcan un límite máximo o mínimo al precio que se va a pagar o a recibir por el activo, estarán

NIIF 9

estrechamente relacionadas con el contrato anfitrión si tanto el límite máximo como el mínimo fueran desfavorables al inicio, y no están apalancados.

- (c) Un derivado implícito en moneda extranjera que proporciona una corriente de pagos por principal e interés, denominados en una moneda extranjera y se encuentra implícito en un instrumento de deuda anfitrión (por ejemplo, un bono en dos divisas) está estrechamente relacionado con el instrumento de deuda anfitrión. Este derivado no se separa del instrumento anfitrión porque la NIC 21 *Efectos de las Variaciones en las Tasas de Cambio de la Moneda Extranjera* requiere que las ganancias o pérdidas de cambio sobre las partidas monetarias se reconozcan en el resultado del periodo.
- (d) Un derivado en moneda extranjera implícito en un contrato anfitrión, que es un contrato de seguros o no es un instrumento financiero (como un contrato para la compra o venta de partidas no financieras, cuyo precio está denominado en moneda extranjera), estará estrechamente relacionado con el contrato anfitrión siempre que no esté apalancado, no contenga un componente de opción y requiera pagos denominados en una de las siguientes monedas:
 - (i) la moneda funcional de cualquier parte sustancial de ese contrato;
 - (ii) la moneda en la cual el precio del bien o servicio relacionado que se adquiere o entrega está habitualmente denominado para transacciones comerciales en todo el mundo (tales como el dólar estadounidense para las operaciones de petróleo crudo); o
 - (iii) una moneda que se utiliza comúnmente en los contratos de compra o venta de partidas no financieras en el entorno económico en el que la transacción tiene lugar (por ejemplo, una moneda relativamente estable y líquida que se utiliza comúnmente en las transacciones empresariales locales o en el comercio exterior).
- (e) Una opción de pago anticipado implícita en un instrumento segregado representativo del principal o del interés, estará estrechamente relacionada con el contrato anfitrión siempre que éste: (i) inicialmente sea el resultado de la separación del derecho a recibir flujos de efectivo contractuales de un instrumento financiero que, en y por sí mismo, no contenga un derivado implícito; (ii) no contenga alguna condición que no esté presente en el contrato de deuda anfitrión original.
- (f) Un derivado implícito en un contrato de arrendamiento anfitrión estará estrechamente relacionado con éste si es (i) un índice relacionado con la inflación, como por ejemplo un índice de pagos por arrendamiento que esté incluido en el índice de precios al consumidor (siempre que el arrendamiento no esté apalancado y el índice se refiera a la inflación del entorno económico propio de la entidad), (ii) pagos por arrendamiento

NIIF 9

variables basados en las ventas realizadas, y (iii) un conjunto de cuotas de arrendamiento contingentes pagos por arrendamiento variables basados en tasas de interés variables.

- (g) Un componente implícito, dentro de un instrumento financiero anfitrión o de un contrato de seguro anfitrión, que esté ligado a las unidades de participación en un fondo de inversión, estará relacionado estrechamente con el instrumento anfitrión o con el contrato anfitrión si los pagos, denominados en unidades de participación en el citado fondo, se miden en términos de valores corrientes de esas unidades, que reflejen los valores razonables de los activos del fondo. Un componente ligado a las unidades de participación en un fondo de inversión es una condición contractual que requiere que los pagos se denominen en unidades de participación de un fondo de inversión interno o externo.
- (h) Un derivado implícito en un contrato de seguro estará estrechamente relacionado con el contrato de seguro anfitrión si ambos tienen tal grado de interdependencia que la entidad no puede medir el derivado implícito de forma separada (esto es, sin considerar el contrato anfitrión).

Instrumentos que contienen derivados implícitos

- B4.3.9 Como destacaba el párrafo B4.3.1, cuando una entidad se convierte en parte de un contrato híbrido con un anfitrión que no es un activo dentro del alcance de esta Norma, y con uno o más derivados implícitos, el párrafo 4.3.3 requiere que la entidad identifique estos derivados implícitos, evalúe si se requiere separarlos del contrato anfitrión y en aquéllos casos en que se requiera, mida dichos derivados por su valor razonable, tanto en el momento del reconocimiento inicial como posteriormente. Estos requerimientos pueden llegar a ser más complejos, o dar lugar a mediciones menos fiables que la medición de todo el instrumento al valor razonable con cambios en resultados. Por ello, esta Norma permite que todo el contrato híbrido se designe como al valor razonable con cambios en resultados.
- B4.3.10 Esta designación podría ser utilizada tanto cuando el párrafo 4.3.3 requiera la separación de los derivados implícitos del contrato anfitrión, como cuando la prohíba. No obstante, el párrafo 4.3.5 no justificaría la designación del contrato híbrido como al valor razonable con cambios en resultados en los casos establecidos en el párrafo 4.3.5(a) y (b), porque al hacerlo no se reduciría la complejidad ni se incrementaría la fiabilidad.

Nueva evaluación de derivados implícitos

- B4.3.11 De acuerdo con el párrafo 4.3.3, cuando se convierta por primera vez en parte del contrato, una entidad evaluará si se requiere que un derivado implícito se separe de su contrato anfitrión y se contabilice como un derivado. Se prohíbe realizar de nuevo esta evaluación, a menos que se haya producido una variación en los términos del contrato que modifique significativamente los flujos de efectivo que de otro modo se producirían de acuerdo con dicho contrato, en cuyo caso se requerirá una nueva evaluación. Una entidad determinará si la modificación de los flujos de efectivo es significativa, teniendo en cuenta la forma en que han variado los flujos de efectivo esperados asociados con el

NIIF 9

derivado implícito, con el contrato anfitrión o con ambos, y si ese cambio es significativo en relación con los flujos de efectivo esperados inicialmente del contrato.

B4.3.12 El párrafo B4.3.11 no se aplicará a los derivados implícitos en contratos adquiridos en:

- (a) una combinación de negocios (tal como se define en la NIIF 3 *Combinaciones de Negocios*);
- (b) una combinación de entidades o negocios bajo control común según se describe en los párrafos B1 a B4 de la NIIF 3; o
- (c) la formación de un negocio conjunto, según se definen en la NIIF 11 *Acuerdos Conjuntos*

o su posible nueva evaluación en la fecha de adquisición³.

Reclasificación de activos financieros (Sección 4.4)

Reclasificación de activos financieros

B4.4.1 El párrafo 4.4.1 requiere que una entidad reclasifique los activos financieros si cambia su modelo de negocio para gestionar los activos financieros. Se espera que este cambio sea muy poco frecuente. Estos cambios se determinan por la alta dirección de la entidad como resultado de cambios externos o internos, y deben ser significativos para las operaciones de la entidad y demostrables frente a terceros. Por consiguiente, un cambio en el modelo de negocio de una entidad tendrá lugar solo cuando comience o cese de realizar una actividad que es significativa para sus operaciones; por ejemplo, cuando la entidad ha adquirido, dispuesto o liquidado una línea de negocio. Ejemplos de cambios en el modelo de negocio incluyen los siguientes:

- (a) Una entidad tiene una cartera de préstamos comerciales que mantiene para vender en el corto plazo. La entidad adquiere una empresa que gestiona préstamos comerciales y tiene un modelo de negocio que mantiene los préstamos para obtener los flujos de efectivo contractuales. La cartera de préstamos comerciales deja de ser para la venta, y la cartera es ahora gestionada junto con los préstamos comerciales adquiridos y todos se mantienen para cobrar flujos de efectivo contractuales.
- (b) Una firma de servicios financieros decide cerrar su negocio minorista de hipotecas. Ese negocio deja de aceptar nuevas transacciones y la firma de servicios financieros pone a la venta activamente su cartera de préstamos hipotecarios.

B4.4.2 Un cambio en el objetivo del modelo de negocio de la entidad debe efectuarse antes de la fecha de reclasificación. Por ejemplo, si una firma de servicios financieros decide el 15 de febrero cerrar su negocio minorista de hipotecas, y por ello debe reclasificar todos los activos financieros afectados al 1 de abril (es decir el primer día del próximo periodo de presentación), la entidad no debe

³ La NIIF 3 aborda la adquisición de contratos con derivados implícitos en una combinación de negocios.

NIIF 9

aceptar nuevos negocios minorista de hipotecas ni realizar otras actividades relacionadas con su anterior modelo de negocio después del 15 de febrero.

B4.4.3 Las siguientes situaciones no constituyen cambios en el modelo de negocio:

- (a) Un cambio de intención relacionado con activos financieros concretos (incluso en circunstancias de cambios significativos en las condiciones del mercado).
- (b) La desaparición temporal de un mercado particular para activos financieros.
- (c) Una transferencia de activos financieros entre partes de la entidad con diferentes modelos de negocio.

Medición (Capítulo 5)

Medición inicial (Sección 5.1)

B5.1.1 El valor razonable de un instrumento financiero, en el momento del reconocimiento inicial, es normalmente el precio de la transacción (es decir, el valor razonable de la contraprestación pagada o recibida, véase también el párrafo B5.1.2A y la NIIF 13). Sin embargo, si parte de la contraprestación entregada o recibida es por algo distinto del instrumento financiero, una entidad medirá el valor razonable del instrumento financiero. Por ejemplo, el valor razonable de un préstamo o cuenta por cobrar a largo plazo, que no acumula (devenga) intereses, puede medirse como el valor presente de todos los cobros de efectivo futuros descontados utilizando la tasa o tasas de interés de mercado dominantes para instrumentos similares (similares en cuanto a la moneda, plazo, tipo de tasa de interés y otros factores) con calificaciones crediticias parecidas. Todo importe adicional prestado será un gasto o un menor ingreso, a menos que cumpla los requisitos para su reconocimiento como algún otro tipo de activo.

B5.1.2 Si una entidad origina un préstamo que acumula (devenga) una tasa de interés que es desfavorable (por ejemplo, un 5 por ciento cuando la tasa de mercado para préstamos similares es del 8 por ciento) y recibe una comisión por adelantado como compensación, la entidad reconocerá el préstamo por su valor razonable, es decir, neto de cualquier comisión recibida.

B5.1.2A La mejor evidencia del valor razonable de un instrumento financiero, en el momento del reconocimiento inicial, es normalmente el precio de la transacción (es decir, el valor razonable de la contraprestación pagada o recibida, véase también la NIIF 13). Si una entidad determina que el valor razonable en el momento del reconocimiento inicial difiere del precio de la transacción como se menciona en el párrafo 5.1.1A, la entidad contabilizará ese instrumento en esa fecha de la forma siguiente:

- (a) En la medición requerida por el párrafo 5.1.1 si ese valor razonable se manifiesta por un precio cotizado en un mercado activo para un activo o pasivo idéntico (es decir, un dato de entrada de Nivel 1) o se basa en una técnica de valoración que utiliza solo datos de mercados observables.

NIIF 9

Una entidad reconocerá la diferencia entre el valor razonable en el momento del reconocimiento inicial y el precio de transacción como una ganancia o pérdida.

- (b) En los demás casos, en la medición requerida por el párrafo 5.1.1, ajustado para aplazar la diferencia entre el valor razonable en el momento del reconocimiento inicial y el precio de transacción. Después del reconocimiento inicial, la entidad reconocerá esa diferencia diferida como una ganancia o pérdida solo en la medida en que surja de un cambio en un factor (incluyendo el tiempo) que los participantes de mercado tendrían en cuenta al determinar el precio del activo o pasivo.

Medición posterior (Secciones 5.2 y 5.3)

- B5.2.1 Si un instrumento financiero, que se reconocía previamente como un activo financiero, se mide al valor razonable con cambios en resultados y éste cae por debajo de cero, será un pasivo financiero medido de acuerdo con el párrafo 4.2.1. Sin embargo, los contratos híbridos con anfitriones que son los activos dentro del alcance de esta Norma se miden siempre de acuerdo con el párrafo 4.3.2.
- B5.2.2 El ejemplo siguiente ilustra la contabilidad de los costos de transacción en la medición inicial y posterior de un activo financiero medido al valor razonable con cambios en otro resultado integral, de acuerdo con el párrafo 5.7.5 o 4.1.2A. Una entidad adquiere un activo financiero por 100 u.m. más una comisión de compra de 2 u.m. Inicialmente, la entidad reconoce el activo por 102 u.m. El periodo de presentación termina al día siguiente, cuando el precio de mercado cotizado del activo es de 100 u.m. Si el activo fuera vendido, se pagaría una comisión de 3 u.m. En esa fecha, la entidad mide el activo a 100 u.m. (sin tener en cuenta la posible comisión de venta) y reconoce una pérdida de 2 u.m. en otro resultado integral. Si el activo financiero se mide a valor razonable con cambios en otro resultado integral de acuerdo con el párrafo 4.1.2A, los costos de transacción se amortizarán contra el resultado del periodo utilizando el método del interés efectivo.
- B5.2.2A La medición posterior de un activo financiero o pasivo financiero y el reconocimiento posterior de las ganancias y pérdidas descritas en el párrafo B5.1.2A, será congruente con los requerimientos de esta Norma.

Inversiones en instrumentos de patrimonio y contratos sobre dichas inversiones

- B5.2.3 Todas las inversiones en instrumentos de patrimonio y contratos relacionados con esos instrumentos deben medirse al valor razonable. Sin embargo, en circunstancias concretas, el costo puede ser una estimación adecuada del valor razonable. Ese puede ser el caso si la información disponible reciente es insuficiente para medir dicho valor razonable, o si existe un rango amplio de mediciones posibles del valor razonable y el costo representa la mejor estimación del valor razonable dentro de ese rango.
- B5.2.4 Indicadores de que el costo puede no ser representativo del valor razonable incluyen:
- (a) Un cambio significativo en el rendimiento de la entidad participada, comparado con presupuestos, planes u objetivos.

NIIF 9

- (b) Cambios en las expectativas de que puedan lograrse los objetivos de producción técnica de la entidad participada.
- (c) Un cambio significativo en el mercado para los instrumentos de patrimonio de la entidad participada o sus productos o productos potenciales.
- (d) Un cambio significativo en la economía global o economía del entorno en el que opera la entidad participada.
- (e) Un cambio significativo en el rendimiento de entidades comparables, o en las valoraciones sugeridas por el mercado global.
- (f) Problemas internos de la entidad participada tales como fraude, disputas comerciales, litigios, cambios en la gerencia o en la estrategia.
- (g) Evidencia procedente de transacciones externas en el patrimonio de la entidad participada, ya estén causadas por la propia entidad participada (tales como una emisión reciente de instrumentos de patrimonio) o por transferencias de instrumentos de patrimonio entre terceros.

B5.2.5 La lista del párrafo B5.2.4 no es exhaustiva. Una entidad utilizará toda la información sobre el rendimiento y operaciones de la entidad participada que esté disponible después de la fecha del reconocimiento inicial. En la medida en que se den cualquiera de estos factores relevantes, pueden indicar que el costo pudiera no ser representativo del valor razonable. En estos casos, la entidad debe medir el valor razonable.

B5.2.6 El costo nunca es la mejor estimación del valor razonable de las inversiones en instrumentos de patrimonio cotizados (o contratos sobre instrumentos de patrimonio cotizados).

Medición del costo amortizado (Sección 5.4)

Método del interés efectivo

B5.4.1 Al aplicar el método del interés efectivo, una entidad identificará las comisiones que sean parte integral de la tasa de interés efectiva de un instrumento financiero. La descripción de las comisiones por servicios financieros puede no ser indicativa de la naturaleza y sustancia del servicio prestado. Las comisiones que son parte integral de la tasa de interés efectiva de un instrumento financiero se tratan como un ajuste a la tasa de interés efectiva, a menos que el instrumento financiero se mida a valor razonable, reconociendo los cambios en el valor razonable en el resultado del periodo. En esos casos, las comisiones se reconocerán como ingreso de actividades ordinarias o como gasto cuando el instrumento se reconozca inicialmente.

B5.4.2 Las comisiones que son una parte integrante de la tasa de interés efectiva de un instrumento financiero incluyen:

- (a) Las comisiones por iniciación recibidas por la entidad relacionadas con la creación o adquisición de un activo financiero. Estas comisiones pueden incluir compensaciones por actividades tales como la evaluación de la situación financiera del prestatario, evaluación y registro de garantías, garantías colaterales y otros acuerdos de garantía, negociación

NIIF 9

de los términos del instrumento, preparación y proceso de documentos y el cierre de la transacción. Estas comisiones son una parte integrante de una relación con el instrumento financiero resultante.

- (b) Las comisiones de compromiso recibidas por la entidad para iniciar un préstamo cuando el compromiso de préstamo no se mide de acuerdo con el párrafo 4.2.1(a) y es probable que la entidad realice un acuerdo de préstamo específico. Estas comisiones se consideran como la compensación por una implicación continuada con la adquisición de un instrumento financiero. Si el compromiso expira sin que la entidad realice el préstamo, la comisión se reconocerá como un ingreso de actividades ordinarias en el momento de la expiración.
- (c) Las comisiones por iniciación pagadas en la emisión de pasivos financieros medidos al costo amortizado. Estas comisiones son una parte integrante de la relación que se genera con un pasivo financiero. Una entidad distinguirá entre las comisiones y costos que son parte integrante de la tasa de interés efectiva para el pasivo financiero y las que procedan de las comisiones de creación o apertura y los costos de transacción relacionados con el derecho a proporcionar servicios, tales como los servicios de gestión de inversiones.

B5.4.3 Entre las comisiones que no son una parte integrante de la tasa de interés efectiva de un instrumento financiero y se contabilizan de acuerdo con la NIIF 15, se incluyen:

- (a) Comisiones cargadas por el servicio de préstamo;
- (b) comisiones de compromiso para iniciar un préstamo cuando el compromiso de préstamo no se mide de acuerdo con el párrafo 4.2.1(a) y es improbable que la entidad realice un acuerdo de préstamo específico; y
- (c) comisiones de sindicación de préstamos recibidas por una entidad que interviene para conseguir el préstamo, pero no retiene una parte del préstamo para sí (o retiene una parte a la misma tasa de interés efectiva, tomando un riesgo comparable al de los otros participantes).

B5.4.4 Al aplicar el método del interés efectivo, una entidad amortizará generalmente cualquier comisión, puntos básicos pagados o recibidos, costos de transacción y otras primas o descuentos que estén incluidos en el cálculo de la tasa de interés efectiva, a lo largo de la vida esperada del instrumento financiero. Sin embargo, utilizará un periodo más corto cuando las comisiones, puntos básicos pagados o recibidos, costos de transacción, primas o descuentos se refieran a él. Éste sería el caso cuando la variable con la que se relacionan las comisiones, los puntos básicos pagados o recibidos, los costos de transacción, y los descuentos o primas sea ajustada a las tasas del mercado antes del vencimiento esperado del instrumento financiero. En este caso, el periodo de amortización adecuado es el periodo hasta la siguiente fecha de ajuste. Por ejemplo, si una prima o descuento sobre un instrumento financiero a tasa variable refleja el interés acumulado (devengado) en ese instrumento financiero desde el pago del último interés, o los cambios en las tasas de mercado desde que la tasa de interés variable fue restablecida según las tasas de mercado, será amortizado hasta la

NIIF 9

próxima fecha en que el interés variable se vuelva a restablecer a las tasas de mercado. Esto es así porque la prima o descuento tiene relación con el periodo que transcurre hasta la próxima fecha de revisión, puesto que en esa fecha, la variable que se relaciona con la prima o descuento (es decir, la tasa de interés) se revisa para adecuarla a las tasas de mercado. Si, sin embargo, la prima o descuento procede de un cambio en el diferencial crediticio sobre la tasa variable especificada en el instrumento financiero, o de otras variables que no se restablecen a las tasas de mercado, se amortizará a lo largo de la vida esperada del instrumento financiero.

B5.4.5 Para activos financieros de tasa variable y pasivos financieros de tasa variable, la reestimación periódica de los flujos de efectivo para reflejar movimientos en las tasas de mercado de interés altera la tasa de interés efectiva. Si un activo financiero de tasa variable o un pasivo financiero de tasa variable se reconoce inicialmente por un importe igual al principal por cobrar o por pagar al vencimiento, la reestimación de los pagos por intereses futuros no tiene, normalmente, ningún efecto significativo en el importe en libros del activo o pasivo.

B5.4.6 Si una entidad revisa sus estimaciones de pagos o cobros (excluidas las modificaciones de acuerdo con el párrafo 5.4.3 y cambios en las estimaciones de las pérdidas crediticias esperadas), ajustará el importe en libros bruto del activo financiero o costo amortizado de un pasivo financiero (o grupo de instrumentos financieros) para reflejar los flujos de efectivo contractuales estimados revisados. La entidad recalculará el importe en libros bruto del activo financiero o costo amortizado del pasivo financiero como el valor presente de los flujos de efectivo contractuales estimados que se descuentan a la tasa de interés efectiva original del instrumento financiero (o tasa de interés efectiva ajustada por calidad crediticia para activos financieros con deterioro crediticio comprados u originados) o, cuando proceda, la tasa de interés efectiva revisada calculada de acuerdo con el párrafo 6.5.10. El ajuste se reconoce en el resultado del periodo como un ingreso o como un gasto.

B5.4.7 En algunos casos, un activo financiero se considera que tiene deteriorado el crédito en el momento del reconocimiento inicial porque el riesgo crediticio es muy alto, y en el caso de una compra porque se adquiere con un descuento importante. Se requiere que una entidad incluya las pérdidas crediticias esperadas iniciales en los flujos de efectivo estimados al calcular la tasa de interés efectiva ajustada según el crédito para activos financieros que se consideran comprados u originados con el crédito deteriorado en el momento del reconocimiento inicial. Sin embargo, esto no significa que la tasa de interés efectiva ajustada por calidad crediticia deba aplicarse solo porque el activo financiero tiene riesgo crediticio alto en el momento del reconocimiento inicial.

Costos de transacción

B5.4.8 Los costos de transacción incluyen honorarios y comisiones pagadas a los agentes (incluyendo a los empleados que actúen como agentes de venta), asesores, comisionistas e intermediarios, tasas establecidas por las agencias reguladoras y bolsas de valores, así como impuestos y otros derechos. Los costos de transacción no incluyen primas o descuentos sobre la deuda, costos financieros, costos internos de administración o costos de mantenimiento.

Cancelación

- B5.4.9 Las cancelaciones pueden relacionarse con un activo financiero en su totalidad o con una parte de éste. Por ejemplo, una entidad planea hacer cumplir una garantía colateral sobre un activo financiero y espera recuperar no más del 30 por ciento del activo financiero de dicha garantía colateral. Si la entidad no tiene posibilidades razonables de recuperar flujos de efectivo adicionales del activo financiero, debería cancelar el 70 por ciento restante.

Deterioro de valor (Sección 5.5)

Base de evaluación individual y colectiva

- B5.5.1 Para cumplir el objetivo de reconocer las pérdidas crediticias esperadas durante el tiempo de vida del activo por incrementos significativos en el riesgo crediticio desde el reconocimiento inicial, puede ser necesario realizar la evaluación de los incrementos significativos en el riesgo crediticio sobre una base colectiva, considerando información que sea indicativa de incrementos significativos en el riesgo crediticio sobre, por ejemplo, un grupo o subgrupo de instrumentos financieros. Esto es para asegurar que una entidad cumple el objetivo de reconocer las pérdidas crediticias esperadas durante el tiempo de vida del activo cuando hay incrementos significativos en el riesgo crediticio, incluso si no está disponible todavía evidencia de estos incrementos significativos.
- B5.5.2 Las pérdidas crediticias esperadas durante el tiempo de vida del activo se espera generalmente que se reconozcan antes de que un instrumento financiero pase a estar en mora. Habitualmente, se observan incrementos del riesgo crediticio de forma significativa antes de que un instrumento financiero pase a estar en mora u otros factores específicos del prestatario que se retrasa (por ejemplo, una modificación o reestructuración). Por consiguiente, cuando haya información razonable y sustentable que se refiera más al futuro que la información sobre morosidad, y además esté disponible sin costo o esfuerzo desproporcionado, debe utilizarse para evaluar los cambios en el riesgo crediticio.
- B5.5.3 Sin embargo, dependiendo de la naturaleza de los instrumentos financieros y la información sobre el riesgo crediticio disponible para grupos concretos de instrumentos financieros, una entidad puede no ser capaz de identificar cambios significativos en el riesgo crediticio para instrumentos financieros individuales antes de que el instrumento financiero pase a estar en mora. Este puede ser el caso de instrumentos financiero tales como préstamos minoristas para los que existe poca información sobre el riesgo crediticio o no está actualizada, que se obtiene y controla de forma rutinaria sobre un instrumento individual hasta que un cliente infringe los términos contractuales. Si no se captan cambios en el riesgo crediticio para instrumentos financieros individuales antes de pasar a estar en mora, una corrección de valor por pérdidas basada solo en información crediticia a nivel de instrumento financiero individual no representaría fielmente los cambios en riesgo crediticio desde el reconocimiento inicial.
- B5.5.4 En algunas circunstancias una entidad no tiene información razonable y sustentable que está disponible sin esfuerzo o costo desproporcionado para medir las pérdidas crediticias esperadas durante el tiempo de vida del activo

NIIF 9

sobre una base de instrumento individual. En ese caso, las pérdidas crediticias esperadas durante el tiempo de vida del activo se reconocerán sobre una base colectiva que considera información sobre el riesgo crediticio integral. Esta información sobre el riesgo crediticio integral debe incorporar no solo información sobre morosidad, sino también toda la información crediticia relevante, incluida la información macroeconómica con vistas al futuro, para aproximarse al resultado de reconocer las pérdidas crediticias durante el tiempo de vida del activo cuando había habido un incremento significativo en el riesgo crediticio desde el reconocimiento inicial a un nivel de instrumento individual.

B5.5.5 A efectos de determinar incrementos significativos en el riesgo crediticio y reconocer una corrección de valor por pérdidas sobre una base colectiva, una entidad puede agrupar los instrumentos financieros sobre la base de características del riesgo crediticio compartidas con el objetivo de facilitar un análisis que se diseñe para permitir incrementos significativos en el riesgo crediticio a identificar de forma oportuna. La entidad no debería disimular esta información agrupando los instrumentos financieros con características de riesgo diferentes. Ejemplos de características de riesgo crediticio compartidas pueden incluir, pero no se limitan a:

- (a) tipo de instrumento;
- (b) calificaciones de riesgo crediticio;
- (c) tipo de garantía colateral;
- (d) fecha de reconocimiento inicial;
- (e) plazo restante para el vencimiento;
- (f) sector industrial;
- (g) ubicación geográfica del prestatario; y
- (h) el valor de la garantía colateral relativo al activo financiero si tiene un impacto sobre la probabilidad de que ocurra un incumplimiento (por ejemplo, préstamos sólo garantizados por activos en algunas jurisdicciones o razones entre préstamo y valor).

B5.5.6 El párrafo 5.5.4 requiere que las pérdidas crediticias esperadas durante el tiempo de vida del activo se reconozcan para todos los instrumentos financieros para los cuales ha habido incrementos significativos en el riesgo crediticio desde el reconocimiento inicial. Para cumplir este objetivo, si una entidad no puede agrupar instrumentos financieros para los que el riesgo crediticio se considera que tuvo incrementos significativos desde el reconocimiento inicial basado en características del riesgo crediticio compartidas, la entidad reconocería las pérdidas crediticias esperadas durante el tiempo de vida del activo sobre una parte de los activos financieros para los que el riesgo crediticio se considera que se haya incrementado significativamente. La agregación de instrumentos financieros para evaluar si hay cambios en el riesgo crediticio sobre una base colectiva puede cambiar a lo largo del tiempo a medida que pase a estar disponible nueva información sobre instrumentos financieros individuales o grupos de éstos.

Calendario de reconocimiento de las pérdidas crediticias esperadas durante el tiempo de vida del activo

- B5.5.7 La evaluación de si las pérdidas crediticias esperadas durante el tiempo de vida del activo deben reconocerse se basa en los incrementos significativos de la probabilidad o riesgo de que ocurra un incumplimiento desde el reconocimiento inicial (independientemente de si un instrumento financiero ha sido ajustado para reflejar un incremento en el riesgo crediticio), en lugar de en la evidencia de que un activo financiero tenga un deterioro de crédito en la fecha de presentación o que ocurra un incumplimiento real. Generalmente, habrá un incremento significativo en el riesgo crediticio antes de que un activo financiero pase a tener un deterioro de crédito o de que ocurra un incumplimiento real.
- B5.5.8 Para compromisos de préstamo, una entidad considera los cambios en el riesgo de que ocurra un incumplimiento del préstamo con el que se relaciona el compromiso de préstamo. Para contratos de garantía financiera, una entidad considerará los cambios en el riesgo de que el deudor especificado incumpla el contrato.
- B5.5.9 La significatividad de un cambio en el riesgo crediticio desde el reconocimiento inicial depende del riesgo en el momento del reconocimiento inicial de que ocurra un incumplimiento. Por ello, un cambio dado, en términos absolutos, en el riesgo de que ocurra un incumplimiento será más significativo para un instrumento financiero con un bajo riesgo inicial de que ocurra un incumplimiento comparado con un instrumento financiero con un alto riesgo inicial de que ocurra dicho incumplimiento.
- B5.5.10 El riesgo de que ocurra un incumplimiento en instrumentos financieros que tienen un riesgo crediticio comparable es mayor cuanto más larga sea la vida esperada del instrumento; por ejemplo, el riesgo de que ocurra un incumplimiento en un bono calificado AAA con una esperanza de vida de 10 años es mayor que sobre un bono calificado AAA con esperanza de vida de cinco años.
- B5.5.11 Debido a la relación entre la esperanza de vida y el riesgo de que ocurra un incumplimiento, el cambio en el riesgo crediticio no puede evaluarse simplemente comparando el cambio en el riesgo absoluto de que ocurra un incumplimiento a lo largo del tiempo. Por ejemplo, si el riesgo de que ocurra un incumplimiento en un instrumento financiero con una vida esperada de 10 años en el momento del reconocimiento inicial es idéntico al riesgo de que ocurra un incumplimiento en ese instrumento financiero cuando su vida esperada es un periodo posterior es de solo cinco años, eso puede indicar un incremento en el riesgo crediticio. Esto es así porque el riesgo de que ocurra un incumplimiento a lo largo de la vida esperada, habitualmente disminuye conforme pasa el tiempo si el riesgo crediticio no cambia y el instrumento financiero está cercano al vencimiento. Sin embargo, para instrumentos financieros que solo tienen obligaciones de pago significativas cercanas al vencimiento del instrumento financiero el riesgo de que ocurra un incumplimiento puede no disminuir necesariamente con el paso del tiempo. En este caso una entidad debería considerar también otros factores cualitativos que demostraran si el riesgo crediticio ha disminuido de forma significativa desde el reconocimiento inicial.

NIIF 9

- B5.5.12 Una entidad puede aplicar varios enfoques para evaluar si el riesgo crediticio en un instrumento financiero ha disminuido significativamente desde el reconocimiento inicial o para medir las pérdidas crediticias esperadas. Una entidad puede aplicar enfoques diferentes para instrumentos financieros distintos. Un enfoque que no incluye una probabilidad explícita de incumplimiento como un dato de entrada per se, tal como un enfoque de tasa de pérdida crediticia, puede ser congruente con los requerimientos de esta Norma, siempre y cuando una entidad pueda separar los cambios en el riesgo de que ocurra un incumplimiento de los cambios en otros inductores de pérdidas crediticias esperadas, tales como garantías colaterales, y considera lo siguiente al llevar a cabo la evaluación:
- (a) el cambio en el riesgo de que ocurra un incumplimiento desde el reconocimiento inicial;
 - (b) la vida esperada del instrumento financiero; y
 - (c) la información razonable y sustentable que está disponible sin esfuerzo o costo desproporcionado que puede afectar al riesgo crediticio.
- B5.5.13 Los métodos utilizados para determinar si el riesgo crediticio se ha incrementado de forma significativa en un instrumento financiero desde el reconocimiento inicial deberían considerar las características del instrumento financiero (o grupo de instrumentos financieros) y los patrones de incumplimiento en el pasado para instrumentos financieros comparables. A pesar del requerimiento del párrafo 5.5.9 para instrumentos financieros para los que los patrones de incumplimiento no están concentrados en un momento específico durante la vida esperada del instrumento financiero, los cambios en el riesgo de que ocurra un incumplimiento a lo largo de los próximos 12 meses pueden ser una aproximación razonable de los cambios en el riesgo durante la vida del activo de que ocurra un incumplimiento. En estos casos, una entidad puede utilizar los cambios en el riesgo de que ocurra un incumplimiento a lo largo de los próximos 12 meses para determinar si el riesgo crediticio se ha incrementado de forma significativa desde el reconocimiento inicial, a menos que las circunstancias indiquen que es necesaria una evaluación de la vida completa.
- B5.5.14 Sin embargo, para algunos instrumentos financieros, o en algunas circunstancias, puede no ser apropiado utilizar cambios en el riesgo de que ocurra un incumplimiento a lo largo de los próximos 12 meses para determinar si deben reconocerse las pérdidas crediticias esperadas durante el tiempo de vida del activo. Por ejemplo, el cambio en el riesgo de que ocurra un incumplimiento en los próximos 12 meses puede no ser una base adecuada para determinar si el riesgo crediticio se ha incrementado en un instrumento financiero con un vencimiento superior a 12 meses cuando:
- (a) el instrumento financiero solo tiene obligaciones de pago significativas más allá de los próximos 12 meses;
 - (b) los cambios en los factores macroeconómicos u otros relacionados con el crédito relevantes que no se reflejan adecuadamente en el riesgo de que ocurra un incumplimiento en los próximos 12 meses; o

NIIF 9

- (c) los cambios en los factores relacionados con el crédito solo tienen un impacto sobre el riesgo crediticio del instrumento financiero (o tiene un efecto más pronunciado) más allá de los 12 meses.

Determinación de si el riesgo crediticio se ha incrementado significativamente desde el reconocimiento inicial

- B5.5.15 Para determinar si se requiere el reconocimiento de las pérdidas crediticias esperadas durante el tiempo de vida del activo, una entidad considerará la información razonable y sustentable que esté disponible sin esfuerzo o costo desproporcionado y que pueda afectar al riesgo crediticio de un instrumento financiero de acuerdo con el párrafo 5.5.17(c). Una entidad no necesita llevar a cabo una búsqueda exhaustiva de información para determinar si el riesgo crediticio se ha incrementado significativamente desde el reconocimiento inicial.
- B5.5.16 El análisis del riesgo crediticio es un análisis multifactor y holístico; si un factor específico es relevante o no, y su peso comparado con otros factores, dependerá del tipo de producto, características de los instrumentos financieros y del prestatario, así como de la región geográfica. Una entidad considerará la información razonable y sustentable que esté disponible sin esfuerzo o costo desproporcionado y que sea relevante para el instrumento financiero concreto que se esté evaluando. Sin embargo, algunos factores o indicadores pueden no ser identificables a un nivel de instrumento financiero individual. En este caso, los factores o indicadores deben evaluarse para las carteras apropiadas, grupos de carteras o partes de una cartera de instrumentos financieros para determinar si se ha cumplido el requerimiento del párrafo 5.5.3 para el reconocimiento de las pérdidas crediticias esperadas durante el tiempo de vida del activo.
- B5.5.17 La siguiente es una lista no exhaustiva de información que puede ser relevante para evaluar los cambios en el riesgo crediticio:
- (a) Cambios significativos en los indicadores del riesgo crediticio como consecuencia de un cambio en el riesgo crediticio desde el comienzo, incluyendo, pero no limitándose al diferencial de crédito que resultaría si un instrumento financiero concreto o similar con las mismas condiciones y la misma contraparte fueran emitidos u originados en la fecha de presentación.
 - (b) Otros cambios en las tasas o condiciones de un instrumento financiero existente que sería diferente de forma significativa si el instrumento fue emitido u originado recientemente en la fecha de presentación (tal como pactos más exigentes, incremento de importes de garantías colaterales o garantías, o mayor cobertura de ingresos) debido a cambios en el riesgo crediticio del instrumento financiero desde el reconocimiento inicial.
 - (c) Cambios significativos en los indicadores de mercado externos del riesgo crediticio para un instrumento financiero concreto o similar con la misma vida esperada. Los cambios en los indicadores de mercado del riesgo de crediticio incluyen, pero no se limitan a:
 - (i) el diferencial de crédito;

NIIF 9

- (ii) los precios de permuta por incumplimiento de crédito para el prestatario;
 - (iii) la duración del tiempo o la medida en que el valor razonable de un activo financiero ha sido menor que su costo amortizado; y
 - (iv) otra información de mercado relacionada con el prestatario, tal como cambios en el precio de una deuda e instrumentos de patrimonio del prestatario.
- (d) Un cambio significativo real o esperado en la calificación crediticia externa del instrumento financiero.
- (e) Una disminución de la calificación crediticia interna real o esperada para el prestatario o disminución en la puntuación del comportamiento utilizada para evaluar el riesgo crediticio internamente. Las calificaciones crediticias internas y las puntuaciones de comportamiento son más fiables cuando se hacen a imagen de calificaciones externas o se apoyan en estudios de incumplimiento.
- (f) Los cambios adversos existentes o previstos en el negocio, condiciones económicas o financieras que se espera que causen un cambio significativo en la capacidad del prestatario para cumplir sus obligaciones de deuda, tal como un incremento real o esperado en las tasas internas o un incremento significativo real o esperado en tasas de desempleo.
- (g) Un cambio significativo real o esperado en los resultados operativos del prestatario. Algunos ejemplos incluyen ingresos de actividades ordinarias o márgenes que disminuyen de forma real o esperada, incrementos de los riesgos operativos, deficiencias en el capital de trabajo, disminución de la calidad del activo, incrementos del apalancamiento del balance, liquidez, problemas de gestión o cambios en el alcance del negocio o estructura organizativa (tal como la discontinuación de un segmento del negocio) que dan lugar a un cambio significativo en la capacidad del prestatario para cumplir sus obligaciones de deuda.
- (h) Incrementos significativos en el riesgo crediticio de otros instrumentos financieros del mismo prestatario.
- (i) Un cambio adverso significativo esperado o real en el entorno de regulación, económico o tecnológico del prestatario que da lugar a un cambio significativo en la capacidad del prestatario para cumplir con las obligaciones de la deuda, tal como una disminución en la demanda de ventas de productos del prestatario debido a un cambio en la tecnología.
- (j) Cambios significativos en el valor de la garantía colateral que apoya la obligación o en la calidad de las garantías de un tercero o mejoras crediticias, que se esperan que reduzcan el incentivo económico del prestatario para realizar los pagos contractuales programados o de otro tipo que tengan un efecto sobre la probabilidad de que ocurra un incumplimiento. Por ejemplo, si el valor de la garantía colateral

NIIF 9

disminuye porque los precios de las viviendas bajan, los prestatarios en algunas jurisdicciones tienen un mayor incentivo para incumplir sus préstamos hipotecarios.

- (k) Un cambio significativo en la calidad de la garantía proporcionada por un accionista (o controladoras individuales) si el accionista (o sus controladoras) tienen un incentivo y capacidad financiera para impedir el incumplimiento mediante la inyección de efectivo o capital.
- (l) Cambios significativos, tales como reducciones en el apoyo financiero de una entidad controladora u otra filial o un cambio significativo esperado o real en la calidad de la mejora crediticia que se espera que reduzca el incentivo económico del prestatario para realizar los pagos contractuales programados. Las mejoras de la calidad crediticia o apoyo incluyen la consideración de la condición financiera del garante o de las participaciones emitidas en titulizaciones, si las participaciones subordinadas se espera que sean capaces de absorber las pérdidas crediticias esperadas (por ejemplo de los préstamos que subyacen en los valores).
- (m) Cambios esperados en la documentación del préstamo incluyendo una infracción esperada del contrato que puede llevar a renuncias o modificaciones pactadas, periodos de gracia para el pago de intereses, aumentos de tasa de interés, que requieren garantías colaterales o garantías adicionales, u otros cambios en el marco contractual del instrumento.
- (n) Cambios significativos en el rendimiento esperado y comportamiento del prestatario, incluyendo cambios en el estatus de pagos de los prestatarios en el grupo (por ejemplo, un incremento en el número esperado o dimensión de los pagos contractuales retrasados o incrementos significativos en el número esperado de prestatarios de tarjetas de crédito que se espera se aproxime o supere su límite de crédito o que se espera que paguen el importe mensual mínimo).
- (o) Cambios en el enfoque de gestión del crédito de la entidad en relación con el instrumento financiero; es decir, basándose en indicadores emergentes de cambios en el riesgo crediticio del instrumento financiero, se espera que la práctica de gestión del riesgo crediticio de la entidad pase a ser más activa o se centre en gestionar el instrumento, incluyendo el que este instrumento pase a estar más estrechamente vigilado o controlado, o que la entidad intervenga específicamente con el prestatario.
- (p) Información sobre morosidad, incluida la presunción refutable como se establece en el párrafo 5.5.11.

B5.5.18 En algunos casos, la información cuantitativa no estadística y cualitativa disponible puede ser suficiente para determinar que un instrumento financiero ha cumplido el criterio de reconocimiento de una corrección de valor por pérdidas en un importe igual a las pérdidas crediticias esperadas durante el tiempo de vida del activo. Esto es, la información no necesita provenir de un modelo estadístico o proceso de calificaciones de crédito para determinar si ha

NIIF 9

habido un incremento significativo en el riesgo crediticio del instrumento financiero. En otros casos, una entidad puede necesitar considerar otra información, incluyendo la procedente de modelos estadísticos o procesos de calificación crediticia. De forma alternativa, la entidad puede basar la evaluación en ambos tipos de información, es decir factores cualitativos que no se captan a través del proceso de calificación interna y una categoría de calificación interna específica en la fecha de presentación, teniendo en consideración las características del riesgo crediticio en el momento del reconocimiento inicial, si ambos tipos fueran relevantes.

Presunción refutable de más de 30 días de mora

- B5.5.19 La presunción refutable del párrafo 5.5.11 no es un indicador absoluto de que deben reconocerse las pérdidas crediticias esperadas durante el tiempo de vida del activo, pero se supone que sean el último momento en que deben reconocerse dichas pérdidas, incluso utilizando información con vistas al futuro (incluyendo factores macroeconómicos a un nivel de cartera).
- B5.5.20 Una entidad puede refutar esta presunción. Sin embargo, puede hacerse así solo cuando haya información razonable y sustentable disponible que demuestre que incluso si los pagos contractuales pasan a tener más de 30 días de mora, esto no representa un incremento significativo en el riesgo crediticio de un instrumento financiero. Por ejemplo, cuando un impago sea un descuido administrativo, en lugar de una dificultad financiera del prestatario, o la entidad tiene acceso a evidencia histórica que demuestre que no hay correlación entre incrementos significativos en el riesgo de que ocurra un incumplimiento y los activos financieros cuyos pagos están en mora por más de 30 días, pero esa evidencia identifica una correlación cuando los pagos tienen más de 60 días de mora.
- B5.5.21 Una entidad no puede alinear el calendario de incrementos significativos en el riesgo crediticio con el reconocimiento de las pérdidas crediticias esperadas durante el tiempo de vida del activo cuando un activo financiero se considera que tiene deteriorado el crédito o una definición interna de la entidad de incumplimiento.

Instrumentos financieros que tienen riesgo crediticio bajo en la fecha de presentación

- B5.5.22 El riesgo crediticio de un instrumento financiero se considera bajo a efectos del párrafo 5.5.10, si el instrumento financiero tiene un riesgo bajo de incumplimiento, el prestatario tiene una capacidad fuerte de cumplir sus obligaciones de flujos de efectivo contractuales en el plazo próximo y los cambios adversos en las condiciones económicas y de negocio en el largo plazo pueden reducir, pero no necesariamente, la capacidad del prestatario para satisfacer sus obligaciones de flujos de efectivo contractuales. Los instrumentos financieros no se estima que tengan un riesgo crediticio bajo cuando se consideran como que tienen un riesgo bajo de pérdida simplemente debido al valor de la garantía colateral y el instrumento sin ésta no se juzgaría de riesgo crediticio bajo. Tampoco se considera que los instrumentos financieros tengan riesgo crediticio bajo simplemente porque tienen un riesgo más bajo de incumplimiento que otros instrumentos financieros de la entidad o en relación con el riesgo crediticio de la jurisdicción en la que opera la entidad.

NIIF 9

- B5.5.23 Para determinar si un instrumento financiero tiene riesgo crediticio bajo, una entidad puede utilizar sus calificaciones de riesgo internas u otras metodologías que sean congruentes con la definición globalmente entendida de riesgo crediticio bajo y que considere los riesgos y el tipo de instrumentos financieros que se están evaluando. Una calificación externa dentro del “grado de inversión” es un ejemplo de un instrumento financiero que puede considerarse como que tiene un riesgo crediticio bajo. Sin embargo, no se requiere que los instrumentos financieros sean calificados externamente para considerarse que tienen riesgo crediticio bajo. Sin embargo, debe considerarse que tienen un riesgo crediticio bajo desde una perspectiva del participante del mercado, teniendo en cuenta todos los términos y condiciones del instrumento financiero.
- B5.5.24 Las pérdidas crediticias esperadas durante el tiempo de vida del activo no se reconocen en un instrumento financiero simplemente porque se había considerado con un riesgo crediticio bajo en el periodo de presentación anterior y no se considera que tenga un riesgo crediticio bajo en la fecha de presentación. En este caso, una entidad determinará si ha habido un incremento significativo del riesgo crediticio desde el reconocimiento inicial y, por ello, se requiere que las pérdidas crediticias esperadas durante el tiempo de vida del activo se reconozcan de acuerdo con el párrafo 5.5.3.

Modificaciones

- B5.5.25 En algunas circunstancias, la renegociación o modificación de los flujos de efectivo contractuales de un activo financiero pueden llevar a la baja en cuentas de un activo financiero existente de acuerdo con esta Norma. Cuando la modificación de un activo financiero da lugar a la baja en cuentas de un activo financiero existente y el reconocimiento posterior de un activo financiero modificado, éste se considera un activo financiero “nuevo” a efectos de esta Norma.
- B5.5.26 Por consiguiente, la fecha de la modificación se tratará como la fecha de reconocimiento inicial de ese activo financiero al aplicar los requerimientos de deterioro de valor del activo financiero modificado. Esto habitualmente significa medir la corrección de valor por pérdidas a un importe igual a las pérdidas crediticias esperadas de 12 meses hasta que se cumplan los requerimientos del párrafo 5.5.3 para el reconocimiento de las pérdidas crediticias esperadas durante el tiempo de vida del activo. Sin embargo, en circunstancias poco usuales después de una modificación que dé lugar a la baja en cuentas de un activo financiero original, puede haber evidencia de que el activo financiero modificado tiene deteriorado el crédito en el momento del reconocimiento inicial y, por ello, el activo financiero debe reconocerse como un activo financiero originado con deterioro crediticio. Esto puede ocurrir, por ejemplo, en una situación en la que había una modificación sustancial de un activo en riesgo que dé lugar a la baja en cuentas del activo financiero original. En este caso, puede ser posible que la modificación dé lugar a un activo financiero nuevo con crédito deteriorado al reconocerse inicialmente.
- B5.5.27 Si los flujos de efectivo contractuales de un activo financiero se han renegociado o modificado de otro modo, pero no se da de baja en cuentas, dicho activo financiero no se considera automáticamente que tiene un riesgo crediticio bajo. Una entidad evaluará si ha habido un incremento significativo en el riesgo

NIIF 9

crediticio desde el reconocimiento inicial sobre la base de toda la información razonable y sustentable sin esfuerzo o costo desproporcionado. Esto incluye información histórica y con vistas al futuro y una evaluación del riesgo crediticio a lo largo de la vida esperada del activo financiero, que incluye información sobre las circunstancias que condujeron a la modificación. La evidencia de que los criterios de reconocimiento de las pérdidas crediticias esperadas durante el tiempo de vida del activo han dejado de cumplirse puede incluir una historia de la realización de pagos puntualmente actualizada contra los términos contractuales modificados. Habitualmente un cliente necesitaría demostrar de forma congruente una buena conducta de pagos a lo largo de un periodo de tiempo antes de que el riesgo crediticio se considere que ha disminuido. Por ejemplo, una historia de pagos no hechos o parciales no se borraría simplemente haciendo un pago a tiempo posteriormente a una modificación de los términos contractuales.

Medición de las pérdidas crediticias esperadas

Pérdidas crediticias esperadas

- B5.5.28 Las pérdidas crediticias esperadas son una estimación de la probabilidad ponderada de las pérdidas crediticias (es decir, el valor presente de todas las insuficiencias de efectivo) a lo largo de la vida esperada del instrumento financiero. Una insuficiencia de efectivo es la diferencia entre los flujos de efectivo que se deben a una entidad de acuerdo con el contrato y los flujos de efectivo que la entidad espera recibir. Puesto que las pérdidas crediticias esperadas consideran el importe y calendario de los pagos, una pérdida crediticia surge incluso si la entidad espera que se le pague completamente pero más tarde que cuando se debe contractualmente.
- B5.5.29 Para activos financieros, una pérdida crediticia es el valor presente de la diferencia entre:
- (a) los flujos de efectivo contractuales que se deben a una entidad según el contrato; y
 - (b) los flujos de efectivo que la entidad espera recibir.
- B5.5.30 Para compromisos de préstamo sin utilizar, una pérdida crediticia es el valor presente de la diferencia entre:
- (a) los flujos de efectivo contractuales que se deben a la entidad si el tenedor del compromiso de préstamo dispone del préstamo; y
 - (b) los flujos de efectivo que la entidad espera recibir si dispone del préstamo.
- B5.5.31 La estimación por una entidad de las pérdidas crediticias esperadas sobre compromisos de préstamo será congruente con sus expectativas de disposiciones de ese compromiso de préstamo, es decir, considerará la parte esperada del compromiso de préstamo de que se dispondrá dentro de los 12 meses de la fecha de presentación para estimar las pérdidas crediticias esperadas de 12 meses y la parte esperada del compromiso de préstamo de que se dispondrá a lo largo de la vida esperada del compromiso de préstamo para estimar las pérdidas crediticias esperadas durante el tiempo de vida del activo.

NIIF 9

- B5.5.32 Para un contrato de garantía financiera, se requiere que la entidad realice pagos solo en el caso de un incumplimiento por el deudor de acuerdo con las condiciones del instrumento que está garantizado. Por consiguiente, las insuficiencias de efectivo son pagos esperados a reembolsar al tenedor por una pérdida crediticia en la que incurre menos los importes que la entidad espera recibir del tenedor, el deudor o un tercero. Si el activo está totalmente garantizado, la estimación de las insuficiencias de efectivo para el contrato de garantía financiera sería congruente con las estimaciones de las insuficiencias de efectivo para el activo sujeto a la garantía.
- B5.5.33 Para un activo financiero que tiene deteriorado el crédito en la fecha de presentación, pero que no es un activo financiero comprado u originado con deterioro crediticio, una entidad medirá las pérdidas crediticias esperadas como la diferencia entre el importe en libros bruto del activo y el valor presente de los flujos de efectivo futuros estimados descontados a la tasa de interés efectiva original del activo financiero. El ajuste se reconoce en el resultado del periodo como una ganancia o pérdida por deterioro de valor.
- B5.5.34 Al medir una corrección valorativa por pérdidas para una cuenta por cobrar por arrendamiento, los flujos de efectivo utilizados para determinar las pérdidas crediticias esperadas deben ser congruentes con los flujos de efectivo utilizados para medir la cuenta por cobrar por arrendamientos de acuerdo con la NIIF 16 *Arrendamientos*.
- B5.5.35 Una entidad puede utilizar soluciones prácticas para medir las pérdidas crediticias esperadas si son congruentes con los principios del párrafo 5.5.17. Un ejemplo, de una solución práctica es el cálculo de las pérdidas crediticias esperadas sobre cuentas por cobrar comerciales utilizando una matriz de provisiones. La entidad utilizaría su experiencia de pérdidas crediticias histórica (ajustada como proceda de acuerdo con los párrafos B5.5.51 y B5.5.52) para cuentas por cobrar comerciales para estimar las pérdidas crediticias de 12 meses o las pérdidas crediticias esperadas durante el tiempo de vida del activo sobre los activos financieros según corresponda. Una matriz de provisiones puede, por ejemplo, especificar tasas de provisiones dependiendo del número de días que una cuenta comercial por cobrar está en mora (por ejemplo, 1 por ciento si no está en mora, 2 por ciento si lo está por menos de 30 días, 3 por ciento si lo está por más de 30 días pero menos de 90 días, 20 por ciento si está en mora entre 90 y 180 días etc.). En función de la diversidad de su base de clientes, la entidad utilizaría las agrupaciones apropiadas si su experiencia de pérdidas crediticias históricas muestra patrones de pérdidas diferentes significativas para distintos segmentos de clientes. Ejemplos de criterios que pueden utilizarse para agrupar activos incluyen región geográfica, tipo de producto, calificación del cliente, garantía colateral o seguro de crédito comercial y tipo de cliente (tal como mayorista o minorista).

Definición de incumplimiento

- B5.5.36 El párrafo 5.5.9 requiere que para determinar si el riesgo crediticio de un instrumento financiero se ha incrementado significativamente, una entidad considerará el cambio en el riesgo de que ocurra un incumplimiento desde el reconocimiento inicial.

NIIF 9

- B5.5.37 Al definir incumplimiento a efectos de determinar el riesgo de que ocurra un incumplimiento, una entidad aplicará una definición de incumplimiento que sea congruente con la definición utilizada a efectos de gestión del riesgo crediticio interno para el instrumento financiero relevante y considerará indicadores cualitativos (por ejemplo, pactos financieros) cuando sea apropiado. Sin embargo, hay una presunción refutable de que un incumplimiento no ocurrirá después de que un activo financiero esté en mora 90 días, a menos que una entidad tenga información razonable y sustentable que un criterio de incumplimiento más aislado es más apropiado. La definición de incumplimiento utilizada a estos efectos deberá aplicarse de forma congruente a todos los instrumentos financieros, a menos que la información pase a estar disponible lo que demuestra que otra definición de incumplimiento es más adecuada para un instrumento financiero concreto.

Periodo a lo largo del cual se estiman las pérdidas crediticias esperadas

- B5.5.38 De acuerdo con el párrafo 5.5.19, el periodo máximo a lo largo del cual las pérdidas crediticias esperadas deberán medirse es el máximo periodo contractual a lo largo del cual la entidad está expuesta al riesgo crediticio. Para compromisos de préstamo y contratos de garantía financiera, este es el periodo contractual máximo a lo largo del cual una entidad tiene una obligación contractual presente de prolongar el crédito.
- B5.5.39 Sin embargo, de acuerdo con el párrafo 5.5.20 algunos instrumentos financieros incluyen un componente de préstamo y un componente de compromiso no utilizado y la capacidad contractual de la entidad para exigir el reembolso y cancelar el compromiso no utilizado no limita la exposición de la entidad a las pérdidas crediticias al periodo de aviso contractual. Por ejemplo, líneas de crédito automáticamente renovables, tales como tarjetas de crédito y sobregiros, pueden ser retiradas contractualmente por el prestamista con solo un día de notificación. Sin embargo, en la práctica los prestamistas continúan prolongando el crédito por un periodo mayor y pueden solo retirar el servicio después de que riesgo crediticio del prestatario se incrementa, lo cual podría ser demasiado tarde para impedir algunas o todas las pérdidas crediticias esperadas. Estos instrumentos generalmente tienen las siguientes características como consecuencia de la naturaleza del instrumento financiero, la forma en que los instrumentos financieros se gestionan, y la naturaleza de la información disponible sobre incrementos significativos en el riesgo crediticio:
- (a) los instrumentos financieros no tienen una condición fijada o estructura de reembolso y, habitualmente tienen un periodo de cancelación contractual corto (por ejemplo, un día);
 - (b) la capacidad contractual para cancelar el contrato no se hace cumplir en la gestión normal del día a día del instrumento financiero y el contrato puede solo cancelarse cuando la entidad pasar a ser consciente de un incremento en el riesgo crediticio a nivel del servicio; y
 - (c) los instrumentos financieros se gestionan sobre una base colectiva.
- B5.5.40 Al determinar el periodo a lo largo del cual se espera que la entidad esté expuesta al riesgo crediticio, pero para el cual las pérdidas crediticias esperadas

NIIF 9

no se mitigarían por acciones de gestión del riesgo crediticio normal de la entidad, ésta debería considerar factores tales como información histórica y experiencia sobre:

- (a) el periodo a lo largo del cual la entidad estuvo expuesta al riesgo crediticio en instrumentos financieros similares;
- (b) el plazo para que ocurran incumplimientos relacionados en instrumentos financieros después de un incremento significativo en el riesgo crediticio; y
- (c) acciones de gestión del riesgo crediticio que una entidad espera tomar una vez se haya incrementado el riesgo crediticio sobre el instrumento financiero, tal como reducción o eliminación de límites no dispuestos.

Resultado probable ponderado

- B5.5.41 El propósito de estimar pérdidas crediticias esperadas no es estimar el escenario más desfavorable ni estimar el escenario más favorable. En su lugar, una estimación de las pérdidas crediticias esperadas reflejará siempre la posibilidad de que ocurra o no ocurra una pérdida crediticia, incluso si el resultado más probable es que no haya pérdida crediticia.
- B5.5.42 El párrafo 5.5.17(a) requiere la estimación de las pérdidas crediticias esperadas para reflejar un importe probable ponderado y no sesgado que se determina evaluando un rango de resultados posibles. En la práctica, esto puede no necesitar de un análisis complicado. En algunos casos, modelos relativamente simples pueden ser suficientes, sin la necesidad de un gran número de simulaciones detalladas de escenarios. Por ejemplo, las pérdidas crediticias promedio de un gran grupo de instrumentos financieros con características de riesgo compartidas pueden ser una estimación razonable del importe probable ponderado. En otras situaciones, será probablemente necesaria la identificación de escenarios que especifican el importe y calendario de los flujos de efectivo para resultados concretos y la probabilidad estimada de dichos resultados. En esas situaciones, las pérdidas crediticias esperadas reflejarán al menos dos resultado de acuerdo con el párrafo 5.5.18.
- B5.5.43 Para pérdidas crediticias esperadas durante el tiempo de vida del activo, una entidad estimará el riesgo de que ocurra un incumplimiento en el instrumento financiero durante su vida esperada. Las pérdidas crediticias esperadas de 12 meses son una parte de las pérdidas crediticias esperadas durante el tiempo de vida del activo y representan las insuficiencias de efectivo para toda su vida que resultarán si ocurre un incumplimiento en los 12 meses posteriores a la fecha de presentación (o periodo más corto si la vida esperada de un instrumento financiero es menor de 12 meses) ponderadas por la probabilidad de que ocurra el incumplimiento. Por ello, las pérdidas crediticias esperadas de 12 meses no son las pérdidas crediticias esperadas durante el tiempo de vida del activo en las que incurrirá una entidad sobre un instrumento financiero que predice que incumplirá en los próximos 12 meses ni las insuficiencias de efectivo predichas a lo largo de los próximos 12 meses.

NIIF 9

Valor temporal del dinero

- B5.5.44 Las pérdidas crediticias esperadas se descontarán en la fecha de presentación, no en la fecha del incumplimiento esperado u otra fecha, utilizando la tasa de interés efectiva determinada en el momento del reconocimiento inicial o una aproximación de la misma. Si un instrumento financiero tiene una tasa de interés variable, las pérdidas crediticias esperadas deberán descontarse utilizando la tasa de interés efectiva real determinada de acuerdo con el párrafo B5.4.5.
- B5.5.45 Para activos financieros comprados u originados con deterioro de valor crediticio, [las pérdidas crediticias esperadas se descontarán usando la tasa de interés efectiva crediticia ajustada determinada en el reconocimiento inicial.
- B5.5.46 Las pérdidas crediticias esperadas sobre cuentas por cobrar por arrendamiento deberán descontarse utilizando la misma tasa de descuento utilizada en la medición de la cuenta por cobrar por arrendamiento de acuerdo con la NIIF 16.
- B5.5.47 Las pérdidas crediticias esperadas sobre un compromiso de préstamo deberán descontarse utilizando la tasa de interés efectiva, o una aproximación de la misma, que se aplicará al reconocer el activo financiero procedente del compromiso de préstamo. Esto es así, porque el propósito de aplicar los requerimientos de deterioro de valor al activo financiero que se reconoce después de una disposición de un compromiso de préstamo deberá tratarse como una continuación de ese compromiso, en lugar de como un instrumento financiero nuevo. Las pérdidas crediticias esperadas de un activo financiero deberán, por ello, medirse considerando el riesgo crediticio inicial del compromiso de préstamo desde la fecha en que la entidad pasó a ser parte del compromiso irrevocable.
- B5.5.48 Las pérdidas crediticias esperadas sobre contratos de garantía financiera o sobre compromisos de préstamo para los que la tasa de interés efectiva no puede determinarse deberán descontarse aplicando una tasa de descuento que refleje la evaluación real del mercado del valor temporal del dinero y los riesgos que son específicos de los flujos de efectivo, pero solo si, y en la medida en que, los riesgos se tengan en cuenta ajustando la tasa de descuento en lugar de ajustar las insuficiencias de efectivo que están siendo descontadas.

Información razonable y sustentable

- B5.5.49 A efectos de esta Norma, información razonable y sustentable es la que está razonablemente disponible en la fecha de presentación sin esfuerzo o costo desproporcionado, incluida la información sobre sucesos pasados, condiciones actuales y los pronósticos sobre condiciones económicas futuras. La información que está disponible a efectos de información financiera se considera que está disponible sin esfuerzo o costo desproporcionado.
- B5.5.50 No se requiere que una entidad incorpore pronósticos de condiciones futuras a lo largo de la vida esperada completa de un instrumento financiero. El grado de juicio que se requiere para estimar las pérdidas crediticias esperadas estimadas depende de la disponibilidad de información detallada. A medida que se incrementa el horizonte del pronóstico, la disponibilidad de información detallada disminuye y el grado de juicio requerido para estimar las pérdidas

NIIF 9

crediticias esperadas se incrementa. La estimación de las pérdidas crediticias esperadas no requiere una estimación detallada para periodos que están alejadas en el futuro—para estos periodos, una entidad puede extrapolar proyecciones de la información detallada disponible.

- B5.5.51 Una entidad no necesita llevar a cabo una búsqueda exhaustiva de información, sino que considerará toda la información razonable y sustentable que esté disponible sin esfuerzo o costo desproporcionado y que sea relevante para estimar las pérdidas crediticias esperadas, incluido el efecto de los pagos anticipados esperados. La información utilizada incluirá factores que son específicos para el prestatario, las condiciones económicas generales y una evaluación de la dirección pronosticada y la actual de las condiciones en la fecha de presentación. Una entidad puede utilizar varias fuentes de información, que pueden ser internas (específicas de la entidad) y externas. Las fuentes de información disponibles incluyen la experiencia de pérdidas crediticias históricas, calificaciones internas, experiencia de pérdidas crediticias de otras entidades, y calificaciones, informes y estadísticas externas. Las entidades que no tienen fuentes, o son insuficientes, de información específica de la entidad, pueden utilizar experiencia de grupos similares para el instrumento financiero comparable (o grupo de instrumentos financieros).
- B5.5.52 La información histórica es un sostén o base importante desde la cual medir las pérdidas crediticias esperadas. Sin embargo, una entidad ajustará la información histórica, tal como la experiencia de pérdidas crediticias, sobre la base de la información observable actual para reflejar los efectos de las condiciones actuales y su pronóstico de condiciones futuras que no afecten al periodo sobre el cual se basa la información histórica, y eliminar los efectos de las condiciones en el periodo histórico que no son relevantes para los flujos de efectivo contractuales futuros. En algunos casos, la mejor información razonable y sustentable podría ser información histórica no ajustada, dependiendo de la naturaleza de la información histórica y de cuándo se calculó, comparada con las circunstancias en la fecha de presentación y las características del instrumento financiero que está siendo considerado. Las estimaciones de los cambios en las pérdidas crediticias esperadas deberían reflejar y ser congruentes en la dirección con los cambios en la información observable relacionada de periodo a periodo (tal como cambios en las tasas de desempleo, precios de los inmuebles, precios de las materias primas cotizadas, estatus de los pagos u otros factores que son indicativos de la existencia de pérdidas crediticias esperadas sobre el instrumento financiero, en el grupo de instrumentos financieros y en la magnitud de esos cambios). Una entidad revisará regularmente la metodología y supuestos utilizados para estimar las pérdidas crediticias esperadas para reducir las diferencias entre las estimaciones y la experiencia real de pérdidas crediticias esperadas.
- B5.5.53 Al utilizar la experiencia sobre pérdidas crediticias históricas en la estimación de las pérdidas crediticias esperadas, es importante que la información sobre las tasas de pérdidas crediticias históricas se aplique a los grupos que se han definido, de manera congruente con los grupos para los cuales las tasas de pérdidas crediticias históricas han sido observadas. Por consiguiente, el método utilizado permitirá que cada grupo de activos financieros esté asociado con información sobre la experiencia de pérdidas crediticias pasadas en grupos de

NIIF 9

activos financieros con similares características de riesgo, así como con información relevante observable que refleje las condiciones actuales.

- B5.5.54 Las pérdidas crediticias esperadas reflejan las expectativas propias de una entidad de pérdidas crediticias. Sin embargo, al considerar la información razonable y sustentable que esté disponible sin esfuerzo o costo desproporcionados para estimar las pérdidas crediticias esperadas, una entidad debería considerar la información del mercado observable sobre el riesgo crediticio del instrumento financiero concreto o instrumentos financieros similares.

Garantía colateral

- B5.5.55 Para los propósitos de medir pérdidas crediticias esperadas, la estimación de las insuficiencias de efectivo esperadas reflejará los flujos de efectivo esperados de las garantías colaterales y otras mejoras crediticias que son parte de las condiciones contractuales y no se reconocen por separado por la entidad. La estimación de las insuficiencias de efectivo esperadas sobre un instrumento financiero con garantía colateral refleja el importe y calendario de los flujos de efectivo que se esperan de la ejecución de la garantía colateral menos los costos de obtener y vender la garantía colateral, independientemente de si la ejecución es probable (es decir, la estimación de los flujos de efectivo futuros considera la probabilidad de una ejecución y los flujos de efectivo que procederían de ella). Por consiguiente, los flujos de efectivo que se espera de la realización de la garantía colateral más allá del vencimiento contractual del contrato deben incluirse en este análisis. La garantía colateral obtenida como resultado de la ejecución no se reconoce como un activo que esté separado del instrumento financiero con garantía colateral, a menos que cumpla los criterios de reconocimiento correspondientes a un activo en esta y otras Normas.

Reclasificación de activos financieros (Sección 5.6)

- B5.6.1 Si una entidad reclasifica los activos financieros de acuerdo con el párrafo 4.4.1, el párrafo 5.6.1 requiere que dicha reclasificación se aplique prospectivamente desde la fecha de reclasificación. La categoría de medición del costo amortizado y la del valor razonable con cambios en otro resultado integral requieren que la tasa de interés efectiva se determine en el momento del reconocimiento inicial. Las dos categorías de medición también requieren que los requerimientos de deterioro de valor se apliquen de la misma forma. Por consiguiente, cuando una entidad reclasifica un activo financiero entre la categoría de medición del costo amortizado y la del valor razonable con cambios en otro resultado integral:
- (a) El reconocimiento de los ingresos por intereses no cambia y, por ello, la entidad continúa utilizando la misma tasa de interés efectiva.
 - (b) La medición de las pérdidas crediticias esperadas no cambiarán porque ambas categorías de medición aplican el mismo enfoque de deterioro de valor. Sin embargo, si un activo financiero se reclasifica desde la categoría de medición del valor razonable con cambios en otro resultado integral a la del costo amortizado, se reconocería una corrección de valor por pérdidas como un ajuste al importe en libros bruto del activo financiero desde la fecha de reclasificación. Si un activo financiero se reclasifica desde la categoría de medición del costo amortizado a la del

NIIF 9

valor razonable con cambios en otro resultado integral, la corrección de valor por pérdidas se daría de baja en cuentas (y por ello, dejaría de reconocerse como un ajuste al importe en libros bruto), pero, en su lugar, se reconocería como un importe por deterioro acumulado (de igual importe) en otro resultado integral y se revelaría desde la fecha de reclasificación.

- B5.6.2 Sin embargo, no se requiere que una entidad reconozca por separado los ingresos por intereses o ganancias o pérdidas por deterioro de valor para un activo financiero medido a valor razonable con cambios en resultados. Por consiguiente, cuando una entidad reclasifica un activo financiero desde la categoría de medición del valor razonable con cambios en resultados, la tasa de interés efectiva se determina sobre la base del valor razonable del activo en la fecha de reclasificación. Además, a efectos de aplicar la Sección 5.5 al activo financiero desde la fecha de reclasificación, la fecha se trata como la del reconocimiento inicial.

Ganancias y pérdidas (Sección 5.7)

- B5.7.1 El párrafo 5.7.5 permite a una entidad realizar una elección irrevocable de presentar en otro resultado integral los cambios en el valor razonable de una inversión en un instrumento de patrimonio que no se mantiene para negociar. Esta elección se realizará instrumento por instrumento (es decir acción por acción). Los importes presentados en otro resultado integral no serán transferidos posteriormente al resultado del periodo. Sin embargo, la entidad puede hacer transferencias de las ganancias o pérdidas acumuladas dentro del patrimonio. Los dividendos de estas inversiones se reconocerán en el resultado del periodo de acuerdo con el párrafo 5.7.6, a menos que el dividendo represente claramente una recuperación de parte del costo de la inversión.
- B5.7.1A A menos que se aplique el párrafo 4.1.5, el párrafo 4.1.2A requiere que un activo financiero se mida a valor razonable con cambios en otro resultado integral si los términos contractuales del activo financiero dan lugar a flujos de efectivo que son solo pagos del principal e intereses sobre el importe principal pendiente y el activo se mantiene en un modelo de negocio cuyo objetivo es lograr la obtención de flujos de efectivo contractuales y la venta de activos financieros. Esta categoría de medición reconoce la información en el resultado del periodo como si el activo financiero se midiera al costo amortizado, a la vez que se mide en el estado de situación financiera al valor razonable. Las ganancias o pérdidas, distintas de las que se reconocen en el resultado del periodo, de acuerdo con los párrafos 5.7.10 y 5.7.11 se reconocen en otro resultado integral. Cuando estos activos financieros se dan de baja, las ganancias o pérdidas acumuladas anteriormente reconocidas en otro resultado integral se reclasifican al resultado del periodo. Esto refleja la ganancia o pérdida que se habría reconocido en el resultado del periodo en el momento de la baja en cuentas si el activo financiero se hubiera medido al costo amortizado.
- B5.7.2 Una entidad aplicará la NIC 21 a los activos financieros y pasivos financieros que sean partidas monetarias, de acuerdo con la NIC 21, y estén denominados en una moneda extranjera. La NIC 21 requiere que cualquier ganancia y pérdida por diferencias de cambio sobre activos monetarios y pasivos monetarios se reconozca en el resultado del periodo. Se produce una excepción en el caso de

NIIF 9

una partida monetaria que se designa como un instrumento de cobertura en una cobertura de flujos de efectivo (véase el párrafo 6.5.11), en una cobertura de una inversión neta (véase el párrafo 6.5.13) o en una cobertura del valor razonable de un instrumento de patrimonio para el cual una entidad ha optado por presentar los cambios en el valor razonable en otro resultado integral de acuerdo con el párrafo 5.7.5 (véase el párrafo 6.5.8).

B5.7.2A A efectos de reconocer las ganancias y pérdidas por diferencias de cambio según la NIC 21, un activo financiero medido a valor razonable con cambios en otro resultado integral de acuerdo con el párrafo 4.1.2A se tratará como una partida monetaria. Por consiguiente, este activo financiero se tratará como un activo medido al costo amortizado en la moneda extranjera. Las diferencias de cambio en el costo amortizado se reconocerán en el resultado del periodo y otros cambios en el importe en libros se reconocerán de acuerdo con el párrafo 5.7.10.

B5.7.3 El párrafo 5.7.5 permite a una entidad realizar una elección irrevocable de presentar en otro resultado integral los cambios posteriores en el valor razonable de una inversión en un instrumento de patrimonio. Esta inversión no es una partida monetaria. Por consiguiente, la ganancia o pérdida que se presente en otro resultado integral de acuerdo con el párrafo 5.7.5 incluye los componentes de las diferencias de cambio de la moneda extranjera correspondientes.

B5.7.4 Si existe una relación de cobertura entre un activo monetario, que no sea un derivado, y un pasivo monetario que también sea distinto de un derivado, los cambios en el componente de la moneda extranjera de esos instrumentos financieros se presentarán en el resultado del periodo.

Pasivos designados como a valor razonable con cambios en resultados

B5.7.5 Cuando una entidad designa un pasivo financiero como a valor razonable con cambios en resultados, debe determinar si la presentación en otro resultado integral de los efectos de los cambios en el riesgo crediticio del pasivo crearía o aumentaría una asimetría contable en el resultado del periodo. Se crearía o aumentaría una asimetría contable si la presentación de los efectos de los cambios en el riesgo crediticio de un pasivo en otro resultado integral daría lugar a una asimetría contable mayor en el resultado del periodo que si esos importes se presentaran en dicho resultado del periodo.

B5.7.6 Para llevar a cabo esa determinación, una entidad debe evaluar si espera que los efectos de los cambios en el riesgo de crédito del pasivo se compensarán en el resultado del periodo con un cambio en el valor razonable de otro instrumento financiero medido al valor razonable con cambios en resultados. Esta expectativa debe basarse en una relación económica entre las características del pasivo y las características del otro instrumento financiero.

B5.7.7 Esa determinación se realiza en el momento del reconocimiento inicial y no se vuelve a evaluar. A efectos prácticos, no es necesario que la entidad suscriba todos los activos y pasivos que den lugar a una asimetría contable exactamente al mismo tiempo. Se permite un retraso razonable siempre que se espere que tengan lugar el resto de transacciones. Una entidad debe aplicar de forma congruente su metodología para determinar si la presentación en otro resultado

NIIF 9

integral de los efectos de los cambios en el riesgo crediticio del pasivo crearía o aumentaría una asimetría contable en el resultado del periodo. Sin embargo, una entidad puede utilizar metodologías diferentes cuando existen relaciones económicas distintas entre las características del pasivo designado como a valor razonable con cambios en resultados y las características de los otros instrumentos financieros. La NIIF 7 requiere que una entidad proporcione información a revelar cualitativa en las notas a los estados financieros sobre su metodología para realizar esa determinación.

- B5.7.8 Si se crearía o aumentaría esta asimetría contable, se requerirá que la entidad presente todos los cambios en el valor razonable (incluyendo los efectos de los cambios en el riesgo crediticio del pasivo) en el resultado de periodo. Si no se creara o aumentara esta asimetría contable, se requerirá que la entidad presente los efectos de los cambios en el riesgo crediticio del pasivo en otro resultado integral.
- B5.7.9 Los importes presentados en otro resultado integral no serán transferidos posteriormente al resultado del periodo. Sin embargo, la entidad puede hacer transferencias de las ganancias o pérdidas acumuladas dentro del patrimonio.
- B5.7.10 El siguiente ejemplo describe una situación en la que se crearía una asimetría contable en el resultado el periodo si los efectos de los cambios en el riesgo crediticio del pasivo se presentaran en otro resultado integral. Un banco hipotecario otorga préstamos a clientes y financia esos préstamos vendiendo bonos con características iguales (por ejemplo, importes pendientes, perfil de reembolsos, condiciones y moneda) en el mercado. Las condiciones contractuales del préstamo permiten al cliente de la hipoteca pagar anticipadamente su préstamo (es decir satisfacer su obligación al banco) mediante la compra del bono correspondiente al valor razonable en el mercado y la entrega de ese bono al banco hipotecario. Como resultado de ese derecho contractual de pago anticipado, si la calidad del crédito del bono empeora (y, así, el valor razonable del pasivo del banco hipotecario disminuye), el valor razonable del activo por préstamos del banco hipotecario también disminuye. El cambio en el valor razonable del activo refleja el derecho contractual del cliente de la hipoteca a pagar anticipadamente el préstamo hipotecario mediante la compra del bono subyacente al valor razonable (que, en este ejemplo, ha disminuido) y entregar el bono al banco hipotecario. Por consiguiente, los efectos de los cambios en el riesgo crediticio del pasivo (el bono) se compensará en el resultado del periodo con un cambio correspondiente en el valor razonable de un activo financiero (el préstamo). Si los efectos de los cambios en el riesgo crediticio del pasivo se presentaran en otro resultado integral habría una asimetría contable en el resultado del periodo. Por consiguiente, se requiere que el banco hipotecario presente todos los cambios en el valor razonable del pasivo (incluyendo los efectos de los cambios en el riesgo crediticio del pasivo) en el resultado del periodo.
- B5.7.11 En el ejemplo del párrafo B5.7.10, existe una vinculación contractual entre los efectos de los cambios en el riesgo de crédito del pasivo y los cambios en el valor razonable del activo financiero (es decir, como un resultado del derecho contractual del cliente de la hipoteca a pagar anticipadamente el préstamo mediante la compra del bono al valor razonable y entregarlo al banco

NIIF 9

hipotecario). Sin embargo, también puede tener lugar una asimetría contable en ausencia de una vinculación contractual.

- B5.7.12 A efectos de la aplicación de los requerimientos de los párrafos 5.7.7 y 5.7.8, una asimetría contable no tiene lugar únicamente por el método de medición que utilice una entidad para determinar los efectos de los cambios en el riesgo de crédito del pasivo. Una asimetría contable en el resultado del periodo surgiría solo cuando los efectos de los cambios en el riesgo crediticio del pasivo (como se define en la NIIF 7) se espera que se compense con cambios en el valor razonable de otro instrumento financiero. Una asimetría que surge únicamente como consecuencia del método de medición (es decir, porque una entidad no aísla los cambios del riesgo de crédito de un pasivo de otros cambios en su valor razonable) no afecta a la determinación requerida en los párrafos 5.7.7 y 5.7.8. Por ejemplo, una entidad puede no aislar los cambios en el riesgo de crédito del pasivo de los cambios en el riesgo de liquidez. Si la entidad presenta el efecto combinado de ambos factores en otro resultado integral, puede ocurrir una asimetría porque los cambios en el riesgo de liquidez pueden estar incluidos en la medición del valor razonable de los activos financieros de la entidad y la totalidad del cambio del valor razonable de esos activos se presenta en el resultado del periodo. Sin embargo, esta asimetría se causa por la imprecisión de la medición, no de la relación de compensación descrita en el párrafo B5.7.6, por ello, no afecta a la determinación requerida en los párrafos 5.7.7 y 5.7.8.

El significado de “riesgo crediticio” (párrafos 5.7.7 y 5.7.8)

- B5.7.13 La NIIF 7 define el riesgo crediticio como “el riesgo de que una de las partes de un instrumento financiero cause una pérdida financiera a la otra parte por incumplir una obligación. El requerimiento del párrafo 5.7.7(a) relaciona el riesgo de que el emisor no dé el rendimiento esperado de ese pasivo particular. Ello no está necesariamente relacionado con la solvencia crediticia del emisor. Por ejemplo, si una entidad emite un pasivo garantizado con un colateral y un pasivo no garantizado con un colateral que son en todo lo demás idénticos, el riesgo crediticio de esos dos pasivos será diferente, aun cuando se emitan por la misma entidad. El riesgo de crédito del pasivo garantizado de forma colateral será menor que el riesgo de crédito del pasivo no garantizado de forma colateral. El riesgo de crédito de un pasivo garantizado de forma colateral puede estar próximo a cero.
- B5.7.14 A efectos de aplicar los requerimientos del párrafo 5.7.7(a), el riesgo crediticio es diferente del riesgo de rendimiento del activo específico. El riesgo de rendimiento de un activo específico no está relacionado con el riesgo de que una entidad no cumpla con una obligación particular sino que, en su lugar, está relacionado con el riesgo de que un activo único o un grupo de activos tendrán rendimientos pobres (o ningún rendimiento).
- B5.7.15 Algunos ejemplos de riesgo de rendimiento de activos específicos son los siguientes:
- (a) Un pasivo con un componente vinculado al resultado de las inversiones por medio del cual el importe debido a los inversores es determinado contractualmente sobre la base del rendimiento de activos especificados.

NIIF 9

El efecto de ese componente vinculado al resultado de las inversiones sobre el valor razonable del pasivo es el riesgo de rendimiento del activo específico, no el riesgo crediticio.

- (b) Un pasivo emitido por una entidad estructurada con las características siguientes. La entidad está legalmente aislada de forma que los activos en la entidad están protegidos en beneficio únicamente de sus inversores, incluso en el caso de quiebra. La entidad no realiza otras transacciones y los activos de la entidad no pueden hipotecarse. Los importes se deben a los inversores de la entidad solo si los activos protegidos generan flujos de efectivo. Por ello, los cambios en el valor razonable del pasivo reflejan principalmente los cambios en el valor razonable de los activos. El efecto del rendimiento de los activos sobre el valor razonable del pasivo es el riesgo de rendimiento del activo específico, no el riesgo crediticio.

Determinación de los efectos de cambios en el riesgo crediticio

- B5.7.16 A efectos de la aplicación del requerimiento del párrafo 5.7.7(a), una entidad determinará el importe del cambio en el valor razonable del pasivo financiero que es atribuible a cambios en el riesgo crediticio de ese pasivo bien sea:
- (a) como el importe de la variación en su valor razonable que no sea atribuible a cambios en las condiciones de mercado que dan lugar a riesgo de mercado (véanse los párrafos B5.7.17 y B5.7.18); o
 - (b) utilizando un método alternativo, que la entidad cree que representa más fielmente el importe del cambio del valor razonable del pasivo que sea atribuible a cambios en su riesgo crediticio.
- B5.7.17 Los cambios en las condiciones de mercado que ocasionan riesgo de mercado incluyen las variaciones en una tasa de interés de referencia, en el precio de un instrumento financiero de otra entidad, en el precio de una materia prima cotizada, en una tasa de cambio de la moneda extranjera de moneda extranjera o en un índice de precios o tasas.
- B5.7.18 Si los únicos cambios relevantes en las condiciones de mercado para un pasivo fuesen los cambios que se producen en una tasa de interés (de referencia) observada, el importe del párrafo B5.7.16(a) puede ser estimado como sigue:
- (a) En primer lugar, la entidad computa la tasa interna de retorno del pasivo al comienzo del periodo, utilizando el valor razonable del pasivo sus flujos de efectivo contractuales en ese momento. Deducirá de esta tasa de rendimiento, la tasa de interés (de referencia) observada al comienzo del periodo, para obtener el componente específico para el instrumento de la tasa interna de retorno.
 - (b) A continuación, la entidad calculará el valor presente de los flujos de efectivo asociados con el pasivo utilizando los flujos de efectivo contractuales del pasivo al final del periodo y una tasa de descuento igual a la suma de (i) la tasa de interés (de referencia) observada al final del periodo y (ii) el componente específico para el instrumento de la tasa interna de retorno, calculado en (a).

NIIF 9

- (c) La diferencia entre el valor razonable del pasivo al final del período, y el importe determinado en (b) es la variación del valor razonable que no es atribuible a cambios en la tasa de interés (de referencia) observada. Este es el importe a presentar en otro resultado integral de acuerdo con el párrafo 5.7.7(a).
- B5.7.19 El ejemplo del párrafo B5.7.18 supone que las variaciones en el valor razonable que surjan de factores distintos de los cambios en el riesgo crediticio del instrumento o en las tasas de interés (de referencia) observadas no son significativas. Este método no sería apropiado si los cambios en el valor razonable que surgen de otros factores son significativos. En esos casos, se requiere que una entidad utilice un método alternativo que mida con mayor fidelidad los efectos de los cambios en el riesgo de crédito del pasivo [véase el párrafo B5.7.16(a)]. Por ejemplo, si el instrumento del ejemplo contiene un derivado implícito, la variación del valor razonable de éste se excluirá al determinar el importe a ser presentado en otro resultado integral según el párrafo 5.7.7(a).
- B5.7.20 Como en todas las mediciones del valor razonable, el método de medición de una entidad para determinar la porción del cambio en el valor razonable del pasivo que sea atribuible a cambios en su riesgo de crédito debe maximizar el uso de datos de entrada relevantes observables y minimizar el de datos de entrada no observables.

Contabilidad de coberturas (Capítulo 6)

Instrumentos de cobertura (Sección 6.2)

Instrumentos que cumplen los requisitos fijados

- B6.2.1 Los derivados que están implícitos en contratos híbridos, pero que no se contabilizan por separado, no pueden designarse como instrumentos de cobertura separados.
- B6.2.2 Los instrumentos de patrimonio propios de la entidad no son activos o pasivos financieros de la entidad, y por consiguiente no pueden ser designados como instrumentos de cobertura.
- B6.2.3 Para coberturas del riesgo de tasa de cambio de la moneda extranjera, el componente del riesgo de tasa de cambio de la moneda extranjera de un instrumento financiero no derivado se determinará de acuerdo con la NIC 21.

Opciones emitidas

- B6.2.4 Esta norma no restringe las circunstancias en las que un derivado que se mide al valor razonable con cambios en resultados puede designarse como un instrumento de cobertura, excepto en el caso de algunas opciones emitidas. Una opción emitida no cumple con los requisitos de instrumento de cobertura a menos que se designe para compensar una opción comprada, incluyendo una opción que esté implícita en otro instrumento financiero (por ejemplo, una opción de compra emitida utilizada para cubrir un pasivo rescatable).

Designación de instrumentos de cobertura

- B6.2.5 Para coberturas distintas de las coberturas del riesgo de tasa de cambio, cuando una entidad designa un activo financiero no derivado o un pasivo financiero no derivado medido al valor razonable con cambios en resultados como un instrumento de cobertura, solo puede designar el instrumento financiero no derivado por su totalidad o por una parte del mismo.
- B6.2.6 Un único instrumento de cobertura puede designarse como un instrumento de cobertura de más de un tipo de riesgo, siempre que exista una designación específica del instrumento de cobertura y de las diferentes posiciones de riesgo como partidas cubiertas. Esas partidas cubiertas pueden estar en relaciones de cobertura diferentes.

Partidas cubiertas (Sección 6.3)

Elementos que pueden ser partidas cubiertas

- B6.3.1 Un compromiso en firme para adquirir un negocio, en una combinación de negocios, no puede ser una partida cubierta, con la excepción del riesgo de tasa de cambio de la moneda extranjera, porque los otros riesgos a cubrir no pueden ser identificados y medidos de forma específica. Esos otros riesgos son riesgos generales del negocio.
- B6.3.2 Una inversión contabilizada por el método de la participación no puede ser una partida cubierta en una cobertura de valor razonable. Esto es así porque el método de la participación reconoce en el resultado del periodo la participación del inversor en los resultados de la entidad participada, en lugar de los cambios en el valor razonable de la inversión. Por razones similares, una inversión en una subsidiaria consolidada no puede ser una partida cubierta en una cobertura del valor razonable. Esto es así, porque la consolidación reconoce en el resultado del periodo los resultados de la subsidiaria, en lugar de los cambios en el valor razonable de la inversión. La cobertura de una inversión neta en un negocio en el extranjero es diferente, porque se trata de una cobertura de la exposición a la tasa de cambio de la moneda extranjera de la moneda extranjera, no de una cobertura del valor razonable del cambio en el valor de la inversión.
- B6.3.3 El párrafo 6.3.4 permite que una entidad designe como partidas cubiertas exposiciones agregadas que son una combinación de una exposición y un derivado. Al designar esta partida cubierta, una entidad evaluará si la exposición agregada combina una exposición con un derivado, de forma que crea una exposición agregada diferente que se gestiona como una exposición para un riesgo concreto (o riesgos). En ese caso, la entidad puede designar la partida cubierta sobre la base de la exposición agregada. Por ejemplo:
- (a) Una entidad puede cubrir una cantidad dada de compras de café altamente probables en un plazo de 15 meses contra el riesgo de precio (sobre la base del dólar de los EE.UU.) utilizando un contrato de futuros de 15 meses para café. Las compras de café altamente probables y el contrato de futuros para el café en combinación pueden verse como una exposición al riesgo de tasa de cambio de la moneda extranjera de importe fijo en dólares de los EE.UU. de 15 meses, para propósitos de

NIIF 9

gestión de riesgos (es decir, como cualquier salida de efectivo por un importe fijo en dólares de los EE.UU. en un plazo de 15 meses).

- (b) Una entidad puede cubrir el riesgo de tasa de cambio de la moneda extranjera para la totalidad del plazo de una deuda de tasa fija a diez años denominada en una moneda extranjera. Sin embargo, la entidad requiere que una exposición a la tasa fija en su moneda funcional únicamente para un plazo entre corto y medio (digamos dos años) y una exposición a la tasa de interés variable en su moneda funcional para el resto del plazo hasta el vencimiento. Al final de cada uno de los intervalos de dos años (es decir, sobre una base periódica de dos años) la entidad fija la exposición a la tasa de interés de los próximos dos años (si el nivel de interés es tal que la entidad quiere fijar las tasas de interés). En esta situación una entidad puede realizar una permuta de tasa de interés de diferentes tipos de moneda de fija a variable por 10 años, que permute la deuda en moneda extranjera a tasa fija por una exposición en moneda funcional a tasa variable. Esto se cubre con una permuta financiera de tasa de interés de dos años que —sobre la base de la moneda funcional—permute deuda de tasa variable por deuda de tasa fija. En efecto, a efectos de la gestión de riesgos, la deuda en moneda extranjera a tasa fija en combinación con la permuta de la tasa de interés de diferentes tipos de monedas de fija a variable de 10 años, se ven como una exposición de moneda funcional de deuda a tasa variable por 10 años.

B6.3.4 Al designar la partida cubierta sobre la base de la exposición agregada, una entidad considerará el efecto combinado de las partidas que constituyen la exposición agregada a efectos de evaluar la eficacia de la cobertura y medir su ineficacia de la cobertura. Sin embargo, las partidas que constituyen la exposición agregada se mantienen contabilizadas por separado. Esto significa que, por ejemplo:

- (a) los derivados que son parte de una exposición agregada se reconocen como activos o pasivos separados medidos al valor razonable; y
- (b) si se designa una relación de cobertura entre las partidas que constituyen la exposición agregada, la forma en que un derivado se incluye como parte de una exposición agregada debe ser congruente con la designación de ese derivado como el instrumento de cobertura al nivel de la exposición agregada. Por ejemplo, si una entidad excluye el elemento a término de un derivado de su designación como instrumento de cobertura para la relación de cobertura entre las partidas que constituyen la exposición agregada, debe también excluir el elemento a término al incluir ese derivado como una partida cubierta como parte de la exposición agregada. De otro modo, la exposición agregada incluirá un derivado, en su totalidad o en parte.

B6.3.5 El párrafo 6.3.6 establece que en los estados financieros consolidados, el riesgo de tasa de cambio de transacciones intragrupo previstas altamente probables, podría cumplir los requisitos para ser una partida cubierta en una cobertura de flujos de efectivo, siempre que la transacción se denomine en una moneda distinta a la moneda funcional de la entidad que la haya realizado y que el riesgo

NIIF 9

de tasa de cambio afecte al resultado consolidado. A estos efectos, una entidad podría ser una controladora, subsidiaria, asociada, acuerdo conjunto o sucursal. Si el riesgo de tasa de cambio de la moneda extranjera de una transacción intragrupo prevista no afecta al resultado consolidado, la transacción intragrupo no puede cumplir los requisitos de una partida cubierta. Generalmente, este es el caso de los pagos por regalías, pagos por intereses o cargos por servicios de gestión entre entidades del mismo grupo, a menos que exista una transacción externa vinculada con estos pagos. No obstante, cuando el riesgo de tasa de cambio de la moneda extranjera de una transacción intragrupo prevista afecte al resultado consolidado, la transacción intragrupo podría cumplir los requisitos para ser una partida cubierta. Un ejemplo serían las compras o ventas de existencias previstas entre entidades del mismo grupo, si posteriormente se vendiesen a un tercero ajeno al grupo. De forma similar, una venta intragrupo prevista de elementos de planta y equipo por parte de una entidad del grupo que lo construye, a otra entidad del grupo que lo utiliza en sus actividades puede afectar al resultado consolidado. Esto podría ocurrir, por ejemplo, porque la planta y equipo serán depreciados por la entidad adquirente y el importe inicialmente reconocido para la planta y equipo pudiera variar si la transacción intragrupo prevista se denominase en una moneda distinta a la moneda funcional de la entidad adquirente.

- B6.3.6 Si una cobertura de una transacción intragrupo prevista cumple los requisitos para emplear contabilidad de coberturas, cualquier ganancia o pérdida se reconocerá en otro resultado integral, o se eliminará de éste, de acuerdo con el párrafo 6.5.11. El periodo o periodos relevantes, durante los cuales el riesgo de tasa de cambio de la transacción cubierta afecta al resultado del periodo, son los mismos en los que afecta al resultado del periodo consolidado.

Designación de partidas cubiertas

- B6.3.7 Un componente es una partida cubierta que es menor que la partida completa. Por consiguiente, un componente refleja solo algunos de los riesgos de la partida de la cual es parte o refleja los riesgos solo en cierta medida (por ejemplo, al designar una parte de una partida).

Componentes del riesgo

- B6.3.8 A fin de ser elegible para la designación como una partida cubierta, un componente de riesgo debe ser un componente identificable y separable de la partida financiera o no financiera, y los cambios en los flujos de efectivo o en el valor razonable de la partida atribuibles a cambios en ese componente de riesgo deben ser medibles con fiabilidad.
- B6.3.9 Al identificar qué componentes de riesgo cumplen los requisitos para su designación como una partida cubierta, una entidad evaluará estos componentes de riesgo dentro del contexto de la estructura de mercado concreta con la que se relaciona el riesgo, o riesgos, y en la cual tiene lugar la actividad de cobertura. Esta determinación requiere una evaluación de los hechos y circunstancias relevantes, los cuales difieren según los riesgos y los mercados.
- B6.3.10 Al designar los componentes del riesgo como partidas cubiertas, una entidad considerará si los componentes del riesgo están especificados en un contrato de

NIIF 9

forma explícita (componentes del riesgo especificados contractualmente) o si están implícitos en el valor razonable o los flujos de efectivo de una partida de la cual forman parte (componente de riesgo no especificados contractualmente). Los componentes de riesgo no especificados contractualmente pueden estar relacionados con partidas que no están en un contrato (por ejemplo, transacciones previstas) o contratos, donde no se especifica de forma explícita el componente en cuestión (por ejemplo, un compromiso en firme que incluye solo un precio único en lugar de una fórmula de fijar el precio que hace referencia a diversos subyacentes). Por ejemplo:

- (a) La Entidad A tiene un contrato de suministro a largo plazo de gas natural cuyo precio se fija utilizando una fórmula especificada contractualmente que está referida a materias primas cotizadas y a otros factores (por ejemplo, gasoil, fueloil y otros componentes, tales como cargos por transporte). La Entidad A cubre el componente de gasoil en ese contrato de suministro utilizando un contrato de gasoil a término. Puesto que el componente de gasoil está especificado en los términos y condiciones del contrato de suministro, este es un componente de riesgo especificado contractualmente. Por ello, debido a la fórmula de determinación del precio, la Entidad A concluye que la exposición al precio del gasoil es identificable de forma separada. Al mismo tiempo, existe un mercado para los contratos de gasoil a término. Por ello, la Entidad A concluye que la exposición al precio del gasoil es medible con fiabilidad. Por consiguiente, la exposición al precio del gasoil en el contrato de suministro es un componente del riesgo que es elegible para su designación como una partida cubierta.
- (b) La Entidad B cubre sus compras de café futuras sobre la base de su producción prevista. La cobertura comienza hasta 15 meses antes de la entrega para parte del volumen de compra previsto. La Entidad B incrementa el volumen cubierto a lo largo del tiempo (a medida que se aproxima la fecha de entrega). La Entidad B utiliza dos tipos diferentes de contratos para gestionar su riesgo del precio del café:
 - (i) contratos de futuros de café negociados en mercados; y
 - (ii) contratos de suministro de café para café tipo Arábica de Colombia entregado en un lugar de procesamiento específico. Estos contratos determinan el precio de una tonelada de café sobre la base del precio de los contratos de futuros de café negociados en mercados, más un diferencial sobre un precio fijado más un cargo variable por servicios logísticos, utilizando una fórmula de determinación de precios. El contrato de suministro de café es un contrato pendiente de ejecución de acuerdo con el cual la Entidad B toma entregas reales de café.

Para entregas que se relacionan con la cosecha actual, la realización de contratos de suministro de café permiten a la Entidad B fijar el diferencial del precio entre la calidad de café real comprada (café Arábica de Colombia) y la calidad de referencia que es la que subyace en los contratos de futuros negociados en mercados. Sin embargo, para entregas que se relacionan con la próxima cosecha, los contratos de

NIIF 9

suministro de café no están todavía disponibles, de forma que el diferencial del precio no puede fijarse. La Entidad B utiliza los contratos de futuros de café negociados en mercados para cubrir el componente de calidad de referencia de su riesgo de precio del café para entregas relacionadas con la cosecha actual, así como con la cosecha próxima. La Entidad B determina que está expuesta a tres riesgos diferentes: el riesgo del precio del café que refleja la calidad de referencia, el riesgo del precio del café que refleja la diferencia (margen) entre el precio para el café de calidad de referencia y el café Arábica concreto de Colombia que realmente va a recibir, y los costos logísticos variables. Para entregas relacionadas con la cosecha actual, después de que la Entidad B haya realizado un contrato de suministro de café, el riesgo del precio del café que refleja la calidad de referencia es un componente de riesgo especificado contractualmente porque la fórmula de fijación del precio incluye una indexación del precio del contrato de futuros del café negociado en un mercado. La Entidad B concluye que este componente de riesgo es identificable de forma separada y medible con fiabilidad. Para entregas relacionadas con la cosecha próxima, la Entidad B no ha realizado, todavía, ningún contrato de suministro de café (es decir, las entregas son transacciones previstas). Por ello, el riesgo de precio del café que refleja la calidad de referencia es un componente de riesgo no especificado contractualmente. El análisis de la Entidad B de la estructura del mercado tiene en cuenta la forma en que se determinan los precios de las entregas posteriores del café concreto que reciba. Por ello, sobre la base de este análisis de la estructura de mercado, la Entidad B concluye que las transacciones previstas también involucran el riesgo de precio del café que refleja la calidad de referencia como un componente de riesgo que es identificable de forma separada y medible con fiabilidad aun cuando no esté especificado contractualmente. Por consiguiente, la Entidad B puede designar relaciones de cobertura sobre una base de los componentes de riesgo (para el riesgo de precio del café que refleja la calidad de referencia) para los contratos de suministro de café, así como para las transacciones previstas.

- (c) La Entidad C cubre parte sus compras futuras de combustible para reactores sobre la base de su consumo previsto hasta 24 meses antes de la entrega e incrementa el volumen que cubre a lo largo del tiempo. La Entidad C cubre esta exposición utilizando tipos distintos de contratos dependiendo del horizonte temporal de la cobertura, lo cual afecta a la liquidez de mercado de los derivados. Para horizontes temporales más largos (12 a 24 meses) la Entidad C utiliza los contratos de petróleo crudo porque solo estos tienen suficiente liquidez de mercado. Para horizontes temporales de 6 a 12 meses, la Entidad C utiliza derivados del gasoil porque son suficientemente líquidos. Para horizontes temporales de hasta seis meses la Entidad C utiliza contratos de combustible para reactores. El análisis de la Entidad C de la estructura del mercado para el petróleo y productos de petróleo y su evaluación de los hechos y circunstancias relevantes son los siguientes:

NIIF 9

- (i) La Entidad C opera en un área geográfica en la cual el Brent es el petróleo crudo de referencia. El petróleo crudo es una referencia de materia prima que afecta al precio de diversos productos refinados del petróleo como su insumo más básico. El gasoil es una referencia para productos refinados del petróleo, que se utiliza con mayor generalidad como referencia para determinar el precio de destilados del petróleo. Esto también se refleja en los tipos de instrumentos financieros derivados para los mercados del petróleo crudo y los productos refinados del petróleo del entorno en el que la Entidad C opera, tales como:
- el contrato de futuros del petróleo crudo de referencia, que es para el petróleo crudo Brent;
 - el contrato de futuros de gasoil de referencia, que es utilizado para determinar el precio de referencia de los destilados—por ejemplo, los derivados basados en diferenciales del combustible para reactores cubren el diferencial del precio entre el combustible para reactores y el del gasoil de referencia; y
 - el derivado del margen de refinamiento de referencia (es decir, el derivado para el diferencial del precio entre el petróleo crudo y el gasoil—un margen de refinamiento), que es indexado al petróleo crudo Brent.
- (ii) la determinación del precio de productos refinados del petróleo no depende del petróleo crudo en concreto que se esté procesando por una refinería específica porque los productos refinados del petróleo (tales como gasoil o combustible para reactores) son productos estandarizados.

Por ello, la Entidad C concluye que el riesgo de precio de sus compras de combustible para reactores incluye un componente de riesgo de precio del petróleo crudo basado en el petróleo crudo Brent y un componente del riesgo de precio del gasoil, aun cuando el petróleo crudo y el gasoil no estén especificados en ningún acuerdo contractual. La Entidad C concluye que estos dos componentes de riesgo son identificables de forma separada y medibles con fiabilidad, aun cuando no estén especificados contractualmente. Por consiguiente, la Entidad C puede designar las relaciones de cobertura para las compras de combustible de reactores previstas sobre la base de los componentes de riesgo (para el petróleo crudo o el gasoil). Este análisis también significa que si, por ejemplo, la Entidad C utilizó derivados del petróleo crudo basados en el petróleo crudo West Texas Intermediate (WTI), los cambios en el diferencial de precio entre el petróleo crudo Brent y WTI causarían una ineficacia en la cobertura.

- (d) La Entidad D posee un instrumento de deuda a tasa fija. Este instrumento se emite en un entorno con un mercado en el que se comparan una gran variedad de instrumentos de deuda similares por sus diferenciales a una tasa de referencia (por ejemplo, la LIBOR, por sus siglas en inglés) y los instrumentos de tasa variable en ese entorno

NIIF 9

habitualmente se indexan a esa tasa de referencia. Las permutas financieras de tasa de interés son utilizadas con frecuencia para gestionar el riesgo de la tasa de interés sobre la base de esa tasa de referencia, independientemente del diferencial de instrumentos de deuda con esa tasa de referencia. El precio de los instrumentos de deuda de tasa fija varía directamente en respuesta a los cambios en la tasa de referencia en el momento en que suceden. La Entidad D concluye que la tasa de referencia es un componente que puede identificarse por separado y medirse con fiabilidad. Por consiguiente, la Entidad D puede designar relaciones de cobertura para el instrumento de deuda a tasa fija sobre la base de un componente de riesgo para el riesgo de tasa de interés de referencia.

- B6.3.11 Al designar un componente de riesgo como una partida cubierta, los requerimientos de la contabilidad de coberturas se aplican a ese componente de riesgo de la misma forma que se aplican a otras partidas cubiertas que no son componentes de riesgo. Por ejemplo, se aplican los criterios requeridos, incluyendo que la relación de cobertura debe cumplir los requerimientos de eficacia de la cobertura, y cualquier ineficacia de cobertura debe medirse y reconocerse.
- B6.3.12 Una entidad puede también designar solo los cambios en los flujos de efectivo o en el valor razonable de una partida cubierta por encima o por debajo de un precio especificado u otra variable (un “riesgo unilateral”). El valor intrínseco de un instrumento de cobertura del tipo de una opción comprada (suponiendo que tiene las mismas condiciones principales que el riesgo designado), pero no su valor temporal, refleja un riesgo unilateral en una partida cubierta. Por ejemplo, una entidad puede designar como cubierta la variabilidad de los flujos de efectivo futuros procedentes del incremento del precio de una compra prevista de una materia prima cotizada. En esta situación, la entidad designa solo las pérdidas de flujos de efectivo que procedan de un incremento en el precio por encima del nivel especificado. El riesgo cubierto no incluye el valor temporal de una opción comprada, porque el valor temporal no es un componente de la transacción prevista que afecte al resultado del periodo.
- B6.3.13 Existe una presunción refutable de que a menos que el riesgo de inflación esté especificado contractualmente, no es identificable de forma separada y medible con fiabilidad y, por ello, no se le puede designar como un componente de riesgo de un instrumento financiero. Sin embargo, en casos limitados, es posible identificar un componente de riesgo para el riesgo de inflación que sea identificable por separado y medible con fiabilidad, debido a las circunstancias concretas del entorno de la inflación y el mercado de deuda correspondiente.
- B6.3.14 Por ejemplo, una entidad emite deuda en un entorno en el cual los bonos vinculados a la inflación tienen un volumen y una estructura de condiciones que dan lugar a un mercado suficientemente líquido que permite construir una estructura de condiciones de tasas de interés real de cupón cero. Esto significa que para la moneda respectiva, la inflación es un factor relevante que es considerado separadamente por los mercados de deuda. En esas circunstancias, el componente de riesgo de inflación podría determinarse discontinuando los flujos de efectivo del instrumento de deuda cubierto utilizando la estructura de

NIIF 9

condiciones de tasas de interés real de cupón cero [es decir, de una manera similar a la forma en que puede determinarse el componente de tasa de interés libre de riesgo (nominal)]. Por el contrario, en muchos casos un componente de riesgo de inflación no es identificable por separado y medible con fiabilidad. Por ejemplo, una entidad emite solo deuda a tasa de interés nominal en un entorno con un mercado para bonos vinculados a la inflación que no es suficientemente líquido para permitir la construcción de una estructura de condiciones de tasas de interés real de cupón cero. En este caso, el análisis de la estructura de mercado y de los hechos y circunstancias no sustenta que la entidad concluya que la inflación es un factor relevante que se considera por separado por los mercados de deuda. Por ello, la entidad no puede superar la presunción refutable de que el riesgo de inflación que no está especificado contractualmente no es identificable de forma separada y medible con fiabilidad. Por consiguiente, un componente de riesgo de inflación no sería elegible para su designación como la partida cubierta. Esto se aplica independientemente de cualquier instrumento de cobertura de inflación que la entidad haya empleado realmente. En concreto, la entidad no puede imputar simplemente los términos y condiciones del instrumento de cobertura de inflación real mediante la proyección de sus términos y condiciones sobre la deuda de tasa de interés nominal.

- B6.3.15 Un componente de riesgo de inflación especificado contractualmente de los flujos de efectivo de un bono vinculado a la inflación reconocido (suponiendo que no existe el requerimiento de contabilizar por separado un derivado implícito) es identificable por separado y medible con fiabilidad en mientras otros flujos de efectivo del instrumento no se vean afectados por el componente de riesgo de inflación.

Componentes de un importe nominal

- B6.3.16 Existen dos tipos de componentes de importes nominales que pueden designarse como partida cubierta en una relación de cobertura: un componente que es una proporción de una partida entera o un componente de nivel. El tipo de componente cambia el resultado de la contabilización. Para los propósitos de la contabilidad, una entidad designará el componente de forma congruente con su objetivo de gestión de riesgos.
- B6.3.17 Un ejemplo de un componente que es una proporción es el 50 por ciento de los flujos de efectivo contractuales de un préstamo.
- B6.3.18 Un componente de nivel puede ser especificado a partir de una población definida pero sin cuantía limitada, o por un importe nominal definido. Algunos ejemplos son:
- (a) parte de un volumen de transacción monetaria, por ejemplo, los próximos flujos de efectivo, por importe de 10 u.m.e., procedentes de la ventas denominadas en una moneda extranjera después de superarse las primeras 20 u.m.e. en marzo de 201X;⁴

⁴ En esta Norma, los importes monetarios se expresan en “unidades monetarias” (u.m.) y en unidades de moneda extranjera (u.m.e.).

NIIF 9

- (b) una parte de un volumen físico, por ejemplo, el nivel inferior, con una medida de 5 millones de metros cúbicos de gas natural almacenado en la localización XYZ;
- (c) una parte de un volumen físico u otra transacción, por ejemplo, los primeros 100 barriles de compras de petróleo en junio de 201X o los primeros 100 MWh de ventas de electricidad en junio de 201X; o
- (d) un determinado nivel del importe nominal de la partida cubierta, por ejemplo, los últimos 80 millones de u.m. de un compromiso en firme de 100 millones de u.m., el nivel inferior de 20 millones de u.m. de un bono a tasa fija de 100 millones de u.m. o el nivel más alto de 30 millones de u.m. de un importe total de 100 millones de u.m. de deuda a tasa fija que puede pagarse por anticipado al valor razonable (el importe nominal definido es 100 millones de u.m.).

B6.3.19 Si se designa un componente de nivel en una cobertura del valor razonable, una entidad lo especificará a partir de un importe nominal definido. Para cumplir con los requerimientos fijados para las coberturas del valor razonable, una entidad medirá nuevamente la partida cubierta por cambios en el valor razonable (es decir, medirá nuevamente la partida por cambios en el valor razonable atribuibles al riesgo cubierto). El ajuste de cobertura del valor razonable debe reconocerse en el resultado del periodo antes de que la partida se dé de baja en cuentas. Por consiguiente, es necesario hacer un seguimiento de la partida a la cual hace referencia el ajuste de cobertura del valor razonable. Para un componente de nivel en una cobertura del valor razonable, esto requiere que una entidad siga el importe nominal a partir del cual está definido. Por ejemplo, en el párrafo B6.3.18(d), debe rastrearse el importe nominal total definido de 100 millones de u.m. para seguir el nivel inferior de 20 millones de u.m. o el nivel superior de 30 millones de u.m.

B6.3.20 Un componente de nivel que incluye una opción de pago por anticipado no es elegible para ser designada como una partida de cobertura en una cobertura del valor razonable si el valor razonable de la opción pagable por anticipado se ve afectado por cambios en el riesgo cubierto, a menos que el nivel designado incluya el efecto relacionado con la opción pagable por anticipado al determinar el cambio en el valor razonable de la partida cubierta.

Relación entre componentes y los flujos de efectivo totales de una partida

B6.3.21 Si un componente de los flujos de efectivo de una partida financiera o no financiera se designa como partida cubierta, el componente debe ser menor, o igual, que los flujos de efectivo totales de la partida completa. Sin embargo, todos los flujos de efectivo de la partida completa pueden designarse como la partida cubierta y ser cubiertos solo para un riesgo concreto (por ejemplo, solo para los cambios que son atribuibles a cambios en la LIBOR o un precio de materia prima cotizada de referencia).

B6.3.22 Por ejemplo, en el caso de un pasivo financiero cuya tasa de interés efectiva está por debajo de la LIBOR, una entidad no puede designar:

NIIF 9

- (a) un componente del pasivo igual al interés de la LIBOR (más el importe principal en el caso de una cobertura del valor razonable); y
- (b) un componente residual negativo.

B6.3.23 Sin embargo, en el caso de un pasivo financiero a tasa fija cuya tasa de interés efectiva sea (por ejemplo) de 100 puntos básicos por debajo de la LIBOR, una entidad puede designar como partida cubierta el cambio en el valor del pasivo completo (es decir, el principal más los intereses de la LIBOR menos 100 puntos básicos) que es atribuible a cambios en la LIBOR. Si se cubre un instrumento financiero a tasa de interés fija algún tiempo después del momento en que se originó, y las tasas de interés han cambiado desde entonces, la entidad puede designar un componente de riesgo igual a una tasa de referencia que sea mayor que la tasa contractual pagada por la partida. La entidad podría hacer esto siempre que la tasa de referencia sea menor que la tasa de interés efectiva calculada bajo el supuesto de que la entidad haya comprado el instrumento el día en que lo designa como partida cubierta. Por ejemplo, supóngase que la entidad origina un activo financiero a tasa fija por 100 u.m., que tiene una tasa de interés efectiva del 6 por ciento, en un momento en que la LIBOR está en el 4 por ciento. Comienza a cubrir ese activo algún tiempo después, cuando la LIBOR ha crecido hasta el 8 por ciento y el valor razonable del instrumento ha descendido hasta 90 u.m. La entidad calcula que si hubiere comprado el activo en la fecha en que por primera vez designa como partida cubierta al riesgo de tasa de interés LIBOR relacionado, el rendimiento efectivo del activo basado en su valor razonable, en ese momento, de 90 u.m. habría sido del 9,5 por ciento. Puesto que la LIBOR es menor que este rendimiento efectivo, la entidad puede designar un componente de la LIBOR del 8 por ciento, que comprende, por una parte, los flujos de efectivo de intereses contractuales, y por otra parte la diferencia entre el valor razonable actual (es decir, 90 u.m.) y el importe a reembolsar al vencimiento (es decir, 100 u.m.).

B6.3.24 Si un pasivo financiero a tasa variable soporta intereses de (por ejemplo) la LIBOR a tres meses menos 20 puntos básico (cuando el mínimo está en cero puntos básicos), una entidad puede designar como la partida cubierta el cambio en los flujos de efectivo del pasivo en su totalidad (es decir la LIBOR a tres meses menos 20 puntos básicos—incluyendo el mínimo) que es atribuible a cambios en la LIBOR. Por ello, en la medida en que la curva a término de la LIBOR a tres meses para el resto de la vida de ese pasivo no caiga por debajo de los 20 puntos básicos, la partida cubierta tiene la misma variabilidad de flujos de efectivo que un pasivo que devenga un interés a la LIBOR a tres meses con diferencial cero o positivo. Sin embargo, si la curva a término de la LIBOR a tres meses para el resto de la vida de ese pasivo (o una parte) cae por debajo de los 20 puntos básicos, la partida cubierta tiene menor variabilidad de flujos de efectivo que un pasivo que soporta un interés a la LIBOR a tres meses con diferencial cero o positivo.

B6.3.25 Un ejemplo similar de una partida no financiera es un tipo específico de petróleo crudo de un campo concreto de petróleo cuyo precio se determina utilizando el petróleo crudo de referencia correspondiente. Si una entidad vende ese petróleo crudo de acuerdo con un contrato que utiliza una fórmula de determinación del precio contractual que establece el precio por barril al precio

NIIF 9

del petróleo crudo de referencia menos 10 u.m. con un mínimo de 15 u.m., la entidad puede designar como partida cubierta la variabilidad completa de flujos de efectivo bajo el contrato de ventas que es atribuible al cambio en el precio del petróleo crudo de referencia. Sin embargo, la entidad no puede designar un componente que sea igual al cambio completo en el precio de petróleo crudo de referencia. Por ello, en la medida en que el precio a término (para cada entrega) no caiga por debajo de 25 u.m., la partida cubierta tiene la misma variabilidad de flujos de efectivo que una venta de petróleo crudo al precio del petróleo crudo de referencia (o con un diferencial positivo). Sin embargo, si el precio a término para cualquier entrega cae por debajo de 25 u.m., la partida cubierta tiene una menor variabilidad de flujos de efectivo que una venta de petróleo crudo al precio de referencia (o con un diferencial positivo).

Criterios determinantes para usar contabilidad de coberturas (Sección 6.4)

Eficacia de la cobertura

- B6.4.1 La eficacia de la cobertura es la medida en que los cambios en el valor razonable o los flujos de efectivo del instrumento de cobertura compensa los cambios en el valor razonable o en los flujos de efectivo de la partida cubierta (por ejemplo, cuando la partida cubierta es un componente de riesgo, el cambio correspondiente en el valor razonable o en los flujos de efectivo de una partida es el atribuible al riesgo cubierto). La ineficacia de cobertura es la medida en que los cambios en el valor razonable o flujos de efectivo del instrumento de cobertura son mayores o menores que los de la partida cubierta.
- B6.4.2 Al designar una relación de cobertura y sobre la base del negocio en marcha, una entidad analizará las fuentes de la ineficacia de cobertura que se espera que afecten a la relación de cobertura durante su periodo. Este análisis (incluyendo las actualizaciones de acuerdo con el párrafo B6.5.21 que surgen del reequilibrio de la relación de cobertura) es la base para la evaluación de la entidad acerca del cumplimiento de los requerimientos de eficacia de la cobertura.
- B6.4.3 Para evitar dudas, los efectos de la sustitución de la contraparte original por una contraparte compensadora y la realización de los cambios asociados tal como se describe en el párrafo 6.5.6 se reflejarán en la medición del instrumento de cobertura y, por ello, en la evaluación de la eficacia de la cobertura y la medición de ésta.

Relación económica entre la partida cubierta y el instrumento de cobertura

- B6.4.4 El requerimiento de que exista una relación económica significa que el instrumento de cobertura y la partida cubierta tienen valores que se mueven, generalmente, en la dirección opuesta debido al mismo riesgo, que es el riesgo cubierto. Por ello, debe haber una expectativa de que el valor del instrumento de cobertura y el valor de la partida cubierta cambiará de forma sistemática en respuesta a movimientos en el mismo subyacente o subyacentes que están económicamente relacionados de tal forma que responden de forma similar al riesgo que está siendo cubierto (por ejemplo, el petróleo crudo Brent y WTI).

NIIF 9

B6.4.5 Si los subyacentes no son los mismos pero están relacionados económicamente, puede haber situaciones en las que los valores del instrumento de cobertura y de la partida cubierta se muevan en la misma dirección, por ejemplo, porque el diferencial del precio entre los dos subyacentes relacionados cambia mientras que los subyacentes en sí mismos no se muevan de forma significativa. Ello aún es congruente con una relación económica entre el instrumento de cobertura y la partida cubierta si los valores del instrumento de cobertura y de la partida cubierta aún se espera que normalmente se muevan en dirección opuesta cuando se muevan los subyacentes.

B6.4.6 La evaluación de si existe una relación económica incluye un análisis del comportamiento posible de la relación de cobertura durante su duración para establecer si puede esperarse que esta relación cumpla el objetivo de gestión de riesgos. La mera existencia de una correlación estadística entre dos variables no apoya una conclusión válida de que existe una relación económica.

El efecto del riesgo crediticio

B6.4.7 Puesto que el modelo de contabilidad de coberturas se basa en la idea general de compensación entre ganancias y pérdidas del instrumento de cobertura y la partida cubierta, la eficacia de la cobertura se determina no solo por la relación económica entre esas partidas (es decir, los cambios en sus subyacentes) sino también por el efecto del riesgo crediticio sobre el valor del instrumento de cobertura y la partida cubierta. El efecto del riesgo crediticio significa que incluso si existe una relación económica entre el instrumento de cobertura y la partida cubierta, el nivel de compensación puede convertirse en errática. Esto puede dar lugar a un cambio en el riesgo de crédito del instrumento de cobertura o de la partida cubierta que sea de tal magnitud que el riesgo de crédito predomine sobre el valor de los cambios que procedan de la relación económica (es decir, el efecto de los cambios en los subyacentes). Un nivel de magnitud que dé lugar al predominio es uno que daría lugar a la pérdida (o ganancia) procedente del riesgo crediticio frustrando el efecto de los cambios en los subyacentes sobre el valor del instrumento de cobertura o la partida cubierta, incluso si dichos cambios fueran significativos. Por el contrario, si durante un periodo concreto existen pocos cambios en los subyacentes, el hecho de que incluso cambios pequeños relacionados con el riesgo crediticio en el valor del instrumento de cobertura o la partida cubierta puedan afectar al valor más que los subyacentes no crea predominio.

B6.4.8 Un ejemplo de riesgo crediticio que predomina sobre una relación de cobertura es cuando una entidad cubre una exposición al riesgo de precio de una materia prima cotizada utilizando un derivado sin garantía colateral. Si la contraparte de ese derivado experimenta un deterioro grave en su posición de crédito, el efecto de los cambios en la posición de crédito de la contraparte podría ser mayor que el efecto de los cambios en el precio de la materia prima cotizada sobre el valor razonable del instrumento de cobertura, mientras que los cambios en el valor razonable de la partida cubierta dependerán en gran medida de los cambios en el precio de la materia prima cotizada.

Razón de cobertura

- B6.4.9 De acuerdo con los requerimientos de la eficacia de cobertura, la razón de cobertura de la relación de cobertura debe ser la misma que la procedente de la cantidad de la partida cubierta que la entidad realmente cubre y de la cantidad del instrumento de cobertura que la entidad realmente utiliza para cubrir dicha cantidad de la partida cubierta. Por ello, si una entidad cubre menos del 100 por ciento de la exposición sobre una partida, tal como el 85 por ciento, designará la relación de cobertura utilizando la razón de cobertura que sea la misma que procede del 85 por ciento de la exposición y la cantidad del instrumento de cobertura que la entidad realmente utiliza para cubrir ese 85 por ciento. De forma análoga si, por ejemplo, una entidad cubre una exposición utilizando un importe nominal de 40 unidades de un instrumento financiero, designará la relación de cobertura utilizando una razón de cobertura que sea la misma que procede de esa cantidad de 40 unidades (es decir, la entidad no debe utilizar una razón de cobertura basada en una cantidad mayor de unidades que puede mantener en total o una cantidad menor de unidades) y la cantidad de partida cubierta que cubre realmente con esas 40 unidades.
- B6.4.10 Sin embargo, la designación de la relación de cobertura utilizando la misma razón de cobertura que la procedente de las cantidades de la partida cubierta y del instrumento de cobertura que la entidad utiliza realmente no reflejará un desequilibrio entre las ponderaciones de la partida cubierta y el instrumento de cobertura que crearía, a su vez, ineficacia de cobertura (independientemente de si se reconoce o no) que podría dar lugar a un resultado de contabilización que sería incongruente con el propósito de la contabilidad de coberturas. Por ello, a efectos de la designación de una relación de cobertura, una entidad debe ajustar la razón de cobertura que proceda de cantidades de partida cubierta y el instrumento de cobertura que la entidad usa realmente si es necesario para evitar este desequilibrio.
- B6.4.11 Ejemplos de consideraciones relevantes en la evaluación de si un resultado de contabilización es incongruente con el propósito de la contabilidad de coberturas son:
- (a) si la razón de cobertura pretendida se establece para evitar el reconocimiento de una ineficacia de cobertura para coberturas de flujos de efectivo, o para lograr ajustes de cobertura del valor razonable para más partidas cubiertas con el objetivo de incrementar el uso de la contabilidad del valor razonable, pero sin compensar los cambios del valor razonable del instrumento de cobertura; y
 - (b) si existe una razón comercial para las ponderaciones concretas de la partida cubierta y el instrumento de cobertura, aun cuando eso cree ineficacia de cobertura. Por ejemplo, una entidad constituye y designa una cantidad de instrumento de cobertura que no es la cantidad que determinó como la mejor cobertura de la partida cubierta porque el volumen estándar de los instrumentos de cobertura no le permite constituir esa cantidad exacta de instrumento de cobertura (una “cuestión de tamaño del lote”). Un ejemplo es una entidad que cubre 100 toneladas de compras de café con contratos de futuros de café estándar que tienen un tamaño de contrato de 37.500 lbs (libras). La

NIIF 9

entidad podría solo utilizar cinco o seis contratos (equivalente a 85,0 y 102,1 toneladas respectivamente) para cubrir el volumen de compra de 100 toneladas. En ese caso, la entidad designa la relación de cobertura utilizando la razón de cobertura que procede del número de contratos de futuros de café que realmente usa, porque la ineficacia de la cobertura que procede de la asimetría en las ponderaciones de la partida cubierta y el instrumento de cobertura no darían lugar a un resultado de contabilización que sea incongruente con el propósito de la contabilidad de coberturas.

Frecuencia de evaluación si se cumplen los requerimientos de eficacia de la cobertura

- B6.4.12 Una entidad evaluará al inicio de la relación de cobertura, y sobre una base de negocio en marcha, si una relación de cobertura cumple los requerimientos de eficacia de la cobertura. Como mínimo, una entidad realizará la evaluación de negocio en marcha en cada fecha de presentación o en el momento de un cambio significativo en las circunstancias que afectan a los requerimientos de la eficacia de la cobertura, la que tenga lugar primero. La evaluación se relaciona con las expectativas sobre la eficacia de la cobertura y es, por ello, solo con vistas al futuro.

Métodos de evaluación de si se cumplen los requerimientos de eficacia de la cobertura

- B6.4.13 Esta Norma no especifica un método para evaluar si una relación de cobertura cumple los requerimientos de eficacia de la cobertura. Sin embargo, una entidad utilizará un método que capte las características relevantes de la relación de cobertura incluyendo las fuentes de ineficacia de la cobertura. Dependiendo de esos factores, el método puede ser una evaluación cuantitativa o cualitativa.
- B6.4.14 Por ejemplo, cuando las condiciones fundamentales (tales como el importe nominal, vencimiento y subyacente) del instrumento de cobertura y la partida cubierta coinciden o están estrechamente alineadas, puede ser posible para una entidad concluir, sobre la base de una evaluación cualitativa de dichas condiciones fundamentales, que el instrumento de cobertura y la partida cubierta tienen valores que se moverán generalmente, en dirección opuesta debido al mismo riesgo y, por ello, que existe una relación económica entre la partida cubierta y el instrumento de cobertura (véanse los párrafos B6.4.4 a B6.4.6).
- B6.4.15 El hecho de que un derivado tenga un precio favorable o desfavorable cuando se designa como un instrumento de cobertura, no significa por sí mismo que sea inapropiada una evaluación cualitativa. Depende de las circunstancias si la ineficacia de la cobertura que surge de ese hecho podría tener una magnitud que una evaluación cualitativa no capturase adecuadamente.
- B6.4.16 Por el contrario, si las condiciones fundamentales del instrumento de cobertura y la partida cubierta no están estrechamente alineadas, hay un incremento en el nivel de incertidumbre sobre la magnitud de la compensación. Por consiguiente, la eficacia de la cobertura a lo largo de la duración de la relación

NIIF 9

de cobertura es más difícil de predecir. En esta situación puede ser solo posible para una entidad concluir sobre la base de una evaluación cuantitativa que existe una relación económica entre la partida cubierta y el instrumento de cobertura (véanse los párrafos B6.4.4 a B6.4.6). En algunas situaciones una evaluación cuantitativa puede ser necesaria también para evaluar si la razón de cobertura utilizada para la designación de la relación de cobertura cumple los requerimientos de eficacia de la cobertura (véanse los párrafos B6.4.9 a B6.4.11). Una entidad puede utilizar el mismo método u otros diferentes para esos dos propósitos.

- B6.4.17 Si existen cambios en las circunstancias que afectan a la eficacia de la cobertura, una entidad puede tener que cambiar el método para evaluar si una relación de cobertura cumple los requerimientos de la eficacia de cobertura para asegurar que las características relevantes de la relación de cobertura, incluyendo las fuentes de ineficacia de la cobertura, se captan todavía.
- B6.4.18 La gestión de riesgos de una entidad es la fuente principal de información para realizar la evaluación de si una relación de cobertura cumple los requerimientos de la eficacia de la cobertura. Esto significa que la información de la gerencia (o análisis) utilizada para propósitos de toma de decisiones puede ser utilizada como base para evaluar si una relación de cobertura cumple los requerimientos de eficacia de la cobertura.
- B6.4.19 La documentación de una entidad de la relación de cobertura incluye la forma en que evaluará los requerimientos de eficacia de la cobertura, incluyendo el método o métodos utilizados. La documentación de la relación de cobertura se actualizará por cualquier cambio en los métodos (véase el párrafo B6.4.17).

Contabilización de las relaciones de cobertura que cumplen los requisitos establecidos (Sección 6.5)

- B6.5.1 Un ejemplo de cobertura del valor razonable es una cobertura de exposición a los cambios en el valor razonable de un instrumento de deuda a tasa fija, surgida de cambios en las tasas de interés. Dicha cobertura puede ser contratada por el emisor o por el tenedor.
- B6.5.2 El propósito de una cobertura de flujos de efectivo es diferir la ganancia o pérdida sobre el instrumento de cobertura al periodo o periodos en los que los flujos de efectivo futuros esperados cubiertos afectan al resultado. Un ejemplo de cobertura de flujos de efectivo es la utilización de una permuta financiera para cambiar deuda a tasa variable (tanto si está medida al costo amortizado como al valor razonable) por deuda a tasa fija (es decir, la cobertura de una transacción futura donde los flujos de efectivo futuros a cubrir son los pagos futuros por intereses). Por el contrario, una compra prevista de un instrumento de patrimonio que, una vez adquirido, se contabilizará al valor razonable con cambios en resultados, es un ejemplo de una partida que no puede ser la partida cubierta en una cobertura de flujos de efectivo, porque cualquier ganancia o pérdida sobre el instrumento de cobertura que se difiriera no podría reclasificarse apropiadamente al resultado del periodo durante un periodo en el cual se lograría compensar. Por la misma razón, una compra prevista de un instrumento de patrimonio que, una vez adquirido se contabilizará a valor

NIIF 9

razonable con cambios en el valor razonable presentados en otro resultado integral tampoco puede ser la partida cubierta en una cobertura de flujo de efectivo.

- B6.5.3 Una cobertura de un compromiso en firme (por ejemplo, una cobertura del cambio en el precio del combustible relativo a un compromiso contractual no reconocido por una empresa eléctrica para comprar combustible a un precio fijo) es una cobertura de una exposición a cambios en el valor razonable. Como consecuencia, dicha cobertura es una cobertura del valor razonable. Sin embargo, de acuerdo con el párrafo 6.5.4, una cobertura del riesgo de tasa de cambio de la moneda extranjera de un compromiso en firme puede ser contabilizada alternativamente como una cobertura de flujos de efectivo.

Medición de la ineficacia de la cobertura

- B6.5.4 Al medir la ineficacia de la cobertura, una entidad considerará el valor temporal del dinero. Por consiguiente, la entidad determinará el valor de la partida cubierta sobre una base del valor actual y, por ello, el cambio en el valor de la partida cubierta también incluye el efecto del valor temporal del dinero.
- B6.5.5 Para calcular el cambio en el valor de la partida cubierta a efectos de medir la ineficacia de la cobertura, una entidad puede utilizar un derivado que tenga condiciones que coincidan con las condiciones fundamentales de la partida cubierta (esto se conoce habitualmente como “derivado hipotético”), y, por ejemplo, para una cobertura de una transacción prevista, se calibraría utilizando el nivel del precio (o tasa) cubierta. Por ejemplo, si la cobertura era para un riesgo bilateral en el nivel de mercado actual, el derivado hipotético representaría un contrato a término hipotético que se ajusta al valor de cero en el momento de la designación de la relación de cobertura. Si la cobertura era, por ejemplo, para un riesgo unilateral, el derivado hipotético representaría el valor intrínseco de una opción hipotética que en el momento de la designación de la relación de cobertura es favorable si el nivel del precio cubierto es el nivel de mercado actual, o desfavorable si el nivel del precio cubierto está por encima (o, para una cobertura de una posición a largo, por debajo) del nivel de mercado actual. El uso de un derivado hipotético es una forma posible de calcular el cambio en el valor de la partida cubierta. El derivado hipotético reproduce la partida cubierta y, por ello, da lugar al mismo resultado que si ese cambio en el valor fuera determinado mediante un enfoque diferente. Por ello, el uso de un “derivado hipotético” no es un método en sí mismo, sino un recurso matemático que puede utilizarse únicamente para calcular el valor de la partida cubierta. Por consiguiente, un “derivado hipotético” no puede utilizarse para incluir características en el valor de la partida cubierta que solo existen en el instrumento de cobertura (pero no en la partida cubierta). Un ejemplo es la deuda denominada en una moneda extranjera (independientemente de si es deuda a tasa fija o variable). Al utilizar un derivado hipotético para calcular el cambio en el valor de esta deuda o el valor actual del cambio acumulado en sus flujos de efectivo, el derivado hipotético no puede simplemente imputar un cargo por cambio de diferentes monedas aun cuando los derivados reales bajo cuyas monedas distintas se intercambian puedan incluir este cargo (por ejemplo, permutas financieras de tasa de interés de diferentes tipos de monedas).

- B6.5.6 El cambio en el valor de la partida cubierta determinado utilizando un derivado hipotético puede también usarse a efectos de evaluar si una relación de cobertura cumple los requerimientos de eficacia de la cobertura.

Reequilibrio de la relación de cobertura y cambios en la razón de cobertura

- B6.5.7 El reequilibrio hace referencia a los ajustes realizados en las cantidades designadas de la partida cubierta o del instrumento de cobertura de una relación de cobertura ya existente a efectos de mantener la razón de cobertura que cumpla con los requerimientos de la eficacia de la cobertura. Los cambios en las cantidades designadas de una partida cubierta o de un instrumento de cobertura para un propósito diferente no constituyen un reequilibrio a efectos de esta Norma.
- B6.5.8 El reequilibrio se contabiliza como una continuación de la relación de cobertura de acuerdo con los párrafos B6.5.9 a B6.5.21. En el momento del reequilibrio, la ineficacia de cobertura de la relación de cobertura se determina y reconoce de forma inmediata antes de ajustar la relación de cobertura.
- B6.5.9 El ajuste de la razón de cobertura permite que una entidad responda a cambios en la relación entre el instrumento de cobertura y la partida cubierta que surge de sus subyacentes o variables de riesgo. Por ejemplo, una relación de cobertura en la cual el instrumento de cobertura y la partida cubierta tienen subyacentes diferentes pero relacionados cambia en respuesta a un cambio en la relación entre dichos dos subyacentes (por ejemplo, índices, tasas o precios de referencia distintos pero relacionados). Por ello, el reequilibrio permite la continuación de una relación de cobertura en situaciones en las cuales la relación entre el instrumento de cobertura y la partida cubierta cambia de un modo que puede compensarse mediante el ajuste de la razón de cobertura.
- B6.5.10 Por ejemplo, una entidad cubre una exposición a la Moneda Extranjera A utilizando una moneda derivada que vincula las referencias de la Moneda Extranjera B y de la Moneda Extranjera A (es decir, la tasa de cambio se mantiene dentro de una banda o en una tasa de cambio establecida por un banco central u otra autoridad). Si se cambiase la tasa de cambio entre la Moneda Extranjera A y la Moneda Extranjera B (es decir, se estableciese una nueva banda o tasa), el reequilibrio de la relación de cobertura para reflejar la tasa de cambio nueva aseguraría que la relación de cobertura continuaría cumpliendo el requerimiento de eficacia de la cobertura para la razón de cobertura en las nuevas circunstancias. Por el contrario, si hubiera un incumplimiento en el derivado de moneda extranjera, el cambio de la razón de cobertura podría no asegurar que la relación de cobertura continuaría cumpliendo dicho requerimiento de eficacia de la cobertura. Por ello, el reequilibrio no facilita la continuación de una relación de cobertura en situaciones en las cuales la relación entre el instrumento de cobertura y la partida cubierta cambia de un modo que no puede compensarse mediante el ajuste de la razón de cobertura.
- B6.5.11 No todo cambio en el alcance de la compensación entre los cambios en el valor razonable del instrumento de cobertura y el valor razonable o flujos de efectivo de la partida cubierta constituye un cambio en la relación entre el instrumento de cobertura y la partida cubierta. Una entidad analizará las fuentes de la

NIIF 9

ineficacia de cobertura que se espera que afecte a la relación de cobertura durante su duración y evaluará si los cambios en el alcance de la compensación son:

- (a) fluctuaciones sobre la razón de cobertura, que se mantiene válida (es decir, continúa reflejando apropiadamente la relación entre el instrumento de cobertura y la partida cubierta); o
- (b) una indicación de que la razón de cobertura ha dejado de reflejar apropiadamente la relación entre el instrumento de cobertura y la partida cubierta.

Una entidad realizará esta evaluación contra el requerimiento de eficacia de la cobertura para la razón de cobertura, es decir para asegurar que la relación de cobertura no reflejará un desequilibrio entre las ponderaciones de la partida cubierta y el instrumento de cobertura que crearía ineficacia de cobertura (independientemente de si se reconoce o no). que podría dar lugar a un resultado de contabilización que sería incongruente con el propósito de la contabilidad de coberturas. Por ello, esta evaluación requiere juicio profesional.

B6.5.12 La fluctuación alrededor de una razón de cobertura constante (y, por ello, de la ineficacia de la cobertura relacionada) no puede reducirse ajustando la razón de cobertura en respuesta a cada resultado concreto. Por ello, en estas circunstancias, el cambio en el alcance de la compensación es una cuestión de medición y reconocimiento de la ineficacia de la cobertura, pero no requiere reequilibrio.

B6.5.13 Por el contrario, si cambios en el alcance de la compensación indican que la fluctuación es alrededor de una razón de cobertura que es diferente de la razón de cobertura que se usa actualmente para esa relación de cobertura, o que existe una tendencia que aleja de la razón de cobertura, la ineficacia de cobertura puede reducirse ajustando la razón de cobertura, mientras que mantener la razón de cobertura produciría de forma creciente una ineficacia de la cobertura. Por ello, en estas circunstancias, una entidad debe evaluar si la relación de cobertura refleja un desequilibrio entre las ponderaciones de la partida cubierta y el instrumento de cobertura que crearía una ineficacia de la cobertura (independientemente de si está reconocida o no) que podría dar lugar a una contabilización que sería incongruente con el propósito de la contabilidad de coberturas. Si se ajusta la razón de cobertura, también afecta a la medición y reconocimiento de la ineficacia de cobertura porque, en el momento del reequilibrio, la ineficacia de cobertura de la relación de cobertura debe determinarse y reconocerse de forma inmediata antes de ajustar la relación de cobertura de acuerdo con el párrafo B6.5.8.

B6.5.14 El reequilibrio significa que, a efectos de la contabilidad de coberturas, después del comienzo de una relación de cobertura una entidad ajustará las cantidades del instrumento de cobertura o la partida cubierta en respuesta a cambios en las circunstancias que afecten a la razón de cobertura de esa relación de cobertura. Habitualmente, ese ajuste debería reflejar ajustes en las cantidades del instrumento de cobertura y la partida cubierta que se utiliza actualmente. Sin

NIIF 9

embargo, una entidad debe ajustar la razón de cobertura que proceda de las cantidades de la partida cubierta o del instrumento de cobertura que se utilice actualmente si:

- (a) la razón de cobertura que procede de cambios en las cantidades del instrumento de cobertura o de la partida cubierta que la entidad utiliza realmente reflejara un desequilibrio que creara ineficacia de cobertura que podría dar lugar a un resultado de contabilización que fuera incongruente con el propósito de la contabilidad de coberturas; o
- (b) una entidad mantuviera cantidades del instrumento de cobertura y la partida cubierta que utiliza realmente, dando lugar una razón de cobertura que, en circunstancias nuevas, reflejara un desequilibrio que creara ineficacia de cobertura que podría dar lugar a un resultado de contabilización que fuera incongruente con el propósito de la contabilidad de coberturas (es decir, no debe crear un desequilibrio omitiendo el ajuste de la razón de cobertura).

B6.5.15 El reequilibrio no se aplica si ha cambiado el objetivo de gestión de riesgos para una relación de cobertura. En su lugar, la contabilidad de coberturas para esa relación de cobertura se discontinuará (sin perjuicio de que una entidad pueda designar una relación de cobertura nueva que involucre al instrumento de cobertura o partida cubierta de la relación de cobertura anterior tal como se describe en el párrafo B6.5.28).

B6.5.16 Si una relación de cobertura se reequilibra, el ajuste a la razón de cobertura puede verse afectado de distintas formas:

- (a) la ponderación de la partida cubierta puede incrementarse (lo cual al mismo tiempo reduce la ponderación del instrumento de cobertura) mediante:
 - (i) el incremento del volumen de la partida cubierta; o
 - (ii) la disminución del volumen del instrumento de cobertura.
- (b) la ponderación del instrumento de cobertura puede incrementarse (lo cual al mismo tiempo reduce la ponderación de la partida cubierta) mediante:
 - (i) el incremento del volumen del instrumento de cobertura; o
 - (ii) la disminución del volumen de la partida cubierta.

Los cambios en el volumen hacen referencia a las cantidades que son parte de la relación de cobertura. Por ello, las disminuciones en los volúmenes no significan necesariamente que las partidas o transacciones dejen de existir, o dejen de esperarse que tengan lugar, sino que no forman parte de la relación de cobertura. Por ejemplo, la disminución del volumen del instrumento de cobertura puede dar lugar a que la entidad mantenga un derivado, pero solo parte de éste puede mantener un instrumento de cobertura de la relación de cobertura. Esto podría ocurrir si el reequilibrio pudiera efectuarse solo mediante la reducción del volumen del instrumento de cobertura en la relación de cobertura, pero con la entidad manteniendo el volumen que no se necesita más. En ese caso, la parte no designada del derivado se contabilizaría al valor

NIIF 9

razonable con cambios en resultados (a menos que fuera designado como un instrumento de cobertura en una relación de cobertura diferente).

B6.5.17 El ajuste de la razón de cobertura mediante el incremento del volumen de la partida cubierta no afecta a la forma en que se miden los cambios en el valor razonable del instrumento de cobertura. La medición de los cambios en el valor de la partida cubierta relacionada con el volumen designado con anterioridad también permanece no afectada. Sin embargo, desde la fecha reequilibrio, los cambios en el valor de la partida cubierta también incluyen el cambio en el valor del volumen adicional de la partida cubierta. Estos cambios se miden comenzando desde la fecha del reequilibrio y por referencia a ésta, en lugar de la fecha en la cual fue designada la relación de cobertura. Por ejemplo, si una entidad originalmente cubría un volumen de 100 toneladas de una materia prima cotizada a un precio a término de 80 u.m. (el precio a término al comienzo de la relación de cobertura) y añadió un volumen de 10 toneladas en el momento del reequilibrio cuando el precio a término era de 90 u.m., la partida cubierta después del reequilibrio comprendería dos niveles: 100 toneladas cubiertas en 80 u.m. y 10 toneladas cubiertas en 90 u.m.

B6.5.18 El ajuste de la razón de cobertura mediante la disminución del volumen del instrumento de cobertura no afecta a la forma en que se miden los cambios en el valor razonable de la partida cubierta. La medición de los cambios en el valor razonable del instrumento de cobertura relacionado con el volumen que continúa siendo designado también permanece no afectada. Sin embargo, desde la fecha del reequilibrio, el volumen por el cual se disminuyó el instrumento de cobertura deja de ser parte de la relación de cobertura. Por ejemplo, si una entidad cubría originalmente el riesgo de precio de una materia prima cotizada utilizando un volumen derivado de 100 toneladas como el instrumento de cobertura y reduce ese volumen en 10 toneladas en el momento del reequilibrio, permanecería un importe nominal de 90 toneladas del volumen del instrumento de cobertura [véase el párrafo B6.5.16 sobre las consecuencias para el volumen derivado (es decir, 10 toneladas) que dejan de ser parte de la relación de cobertura].

B6.5.19 El ajuste de la razón de cobertura mediante el incremento del volumen del instrumento de cobertura no afecta a la forma en que se miden los cambios en el valor razonable de la partida cubierta. La medición de los cambios en el valor razonable del instrumento de cobertura relacionado con el volumen designado con anterioridad también permanece no afectada. Sin embargo, desde la fecha reequilibrio, los cambios en el valor razonable del instrumento de cobertura también incluyen los cambios en el valor del volumen adicional del instrumento de cobertura. Estos cambios se miden comenzando desde la fecha del reequilibrio y por referencia a ésta, en lugar de la fecha en la cual fue designada la relación de cobertura. Por ejemplo, si una entidad originalmente cubría el riesgo de precio de una materia prima cotizada utilizando un volumen derivado de 100 toneladas como el instrumento de cobertura y añadió un volumen de 10 toneladas en el momento del reequilibrio, el instrumento de cobertura después del reequilibrio comprendería un volumen de derivado total de 110 toneladas. El cambio en el valor razonable del instrumento de cobertura es el cambio total en el valor razonable de los derivados que forman el volumen total de 110 toneladas. Estos derivados podrían tener (y probablemente

NIIF 9

tendrían) condiciones fundamentales diferentes, tales como sus tasas a término, porque se realizaron en momentos de tiempo distintos (incluyendo la posibilidad de designar derivados en relaciones de cobertura después de su reconocimiento inicial).

B6.5.20 El ajuste de la razón de cobertura mediante la disminución del volumen de la partida cubierta no afecta a forma en que se miden los cambios en el valor razonable del instrumento de cobertura. La medición de los cambios en el valor de la partida cubierta relacionada con el volumen que continúa siendo designado también permanece no afectada. Sin embargo, desde la fecha del reequilibrio, el volumen por el cual se disminuyó la partida cubierta deja de ser parte de la relación de cobertura. Por ejemplo, si una entidad originalmente cubrió un volumen de 10 toneladas de una materia prima cotizada en un precio a término de 80 u.m. y reduce ese volumen en 10 toneladas en el momento del reequilibrio, la partida cubierta después del reequilibrio sería de 90 toneladas en 80 u.m. Las 10 toneladas de la partida cubierta que dejan de ser parte de la relación de cobertura se contabilizarían de acuerdo con los requerimientos de discontinuación de la contabilidad de coberturas (véanse los párrafos 6.5.6 y 6.5.7 y B6.5.22 a B6.5.28).

B6.5.21 Al reequilibrar una relación de cobertura, una entidad actualizará su análisis de las fuentes de ineficacia de la cobertura que se espera que afecten a la relación de cobertura a lo largo de su duración (restante) (véase el párrafo B6.4.2). La documentación de la relación de cobertura se actualizará en consecuencia.

Discontinuación de la contabilidad de coberturas

B6.5.22 La discontinuación de la contabilidad de coberturas se aplica de forma prospectiva desde la fecha en que dejan de cumplirse los criterios requeridos.

B6.5.23 Una entidad no eliminará la designación y, de ese modo, discontinuará una relación de cobertura que:

- (a) todavía cumpla el objetivo de gestión de riesgos sobre la base de que cumple los requisitos de la contabilidad de coberturas (es decir, todavía persigue ese objetivo de gestión de riesgos); y
- (b) continúa cumpliendo todos los criterios requeridos (después de tener en cuenta cualquier reequilibrio de la relación de cobertura, si procede).

B6.5.24 A efectos de esta Norma, una estrategia de gestión de riesgos de una entidad se distingue de sus objetivos de gestión de riesgos. La estrategia de gestión de riesgos se establece al nivel más alto al cual una entidad determina la forma en que gestiona su riesgo. Las estrategias de gestión de riesgos habitualmente identifican los riesgos a los que la entidad está expuesta y establece la forma en que la entidad responde a ellos. Una estrategia de gestión de riesgos está habitualmente en vigor por un periodo largo y puede incluir alguna flexibilidad para reaccionar a cambios en la circunstancias de ocurran mientras la estrategia está en vigor (por ejemplo, tasa de interés diferente o niveles de precios de materias primas cotizadas que dan lugar a una amplitud diferente de la cobertura). Esto se establece normalmente en un documento general que cae en cascada a través de una entidad mediante políticas que contienen guías más específicas. Por el contrario, el objetivo de gestión de riesgos para una relación

NIIF 9

de cobertura se aplica al nivel de una relación de cobertura concreta. Éste relaciona la forma en que un instrumento de cobertura concreto que ha sido designado se utiliza para cubrir la exposición concreta que ha sido designada como partida cubierta. Por ello, una estrategia de gestión de riesgos puede involucrar numerosas relaciones de cobertura distintas cuyos objetivos de gestión de riesgos se relacionen con la ejecución de la estrategia global de gestión de riesgos. Por ejemplo:

- (a) Una entidad tiene una estrategia de gestionar su exposición a la tasa de interés en la financiación por deuda que establece rangos para toda la entidad para la combinación entre financiación a tasa fija y variable. La estrategia es mantener entre el 20 y el 40 por ciento de la deuda a tasa fija. La entidad decide, cada cierto tiempo, la forma en que ejecuta esta estrategia (es decir, su posición entre el 20 y el 40 por ciento de exposición al interés de tasa fija) dependiendo del nivel de tasas de interés. Si las tasas de interés son bajas la entidad fija el interés para más deuda que cuando las tasas de interés están altas. La deuda de la entidad es de 100 u.m. a tasa variable de las cuales 30 u.m. se permutan a tasa fija. La entidad se aprovecha de las tasas de interés bajas para emitir 50 u.m. adicionales de deuda para financiar una inversión importante, mediante la emisión de bonos a tasa fija. A la luz de las tasas de interés bajas, la entidad decide establecer su exposición a la tasa de interés fija en el 40 por ciento de la deuda total mediante la reducción de 20 u.m. en la medida en que cubría anteriormente su exposición a la tasa variable, dando lugar a una exposición a la tasa fija de 60 u.m. En esta situación la estrategia de gestión de riesgos misma se mantiene sin cambios. Sin embargo, por el contrario la ejecución de la entidad de esa estrategia ha cambiado y esto significa que, para las 20 u.m. de exposición a la tasa variable que era anteriormente cubierta, el objetivo de gestión de riesgo ha cambiado (es decir, en el nivel de relación de cobertura). Por consiguiente, en esta situación la contabilidad de cobertura debe discontinuarse para las 20 u.m. de la exposición a la tasa variable cubierta con anterioridad. Esto podría involucrar la reducción de la posición de la permuta financiera por un importe nominal de 20 u.m. pero, dependiendo de las circunstancias, una entidad puede mantener ese volumen de permuta y, por ejemplo, utilizarlo para la cobertura de una exposición diferente o puede pasar a formar parte de una cartera de negociación. Por el contrario, si una entidad, en su lugar, permutó una parte de su deuda a tasa fija nueva por una exposición a tasa variable, la contabilidad de coberturas habría continuado para su exposición a tasa variable anteriormente cubierta.
- (b) Algunas exposiciones proceden de posiciones que cambian con frecuencia, por ejemplo, el riesgo de tasa de interés de una cartera abierta de instrumentos de deuda. La adición de instrumentos de deuda nuevos y la baja en cuentas de instrumentos de deuda cambia, de forma continua, esa exposición (es decir, esto es diferente que dejar simplemente una posición que vence). Este es un proceso dinámico en el cual la exposición y los instrumentos de cobertura utilizados para gestionarla no se mantienen iguales por mucho tiempo. Por

NIIF 9

consiguiente, una entidad con esta exposición ajusta con frecuencia los instrumentos de cobertura utilizados para gestionar el riesgo de tasa de interés como cambios de exposición. Por ejemplo, los instrumentos de deuda a los que les quedan 24 meses hasta el vencimiento se designan como la partida cubierta para el riesgo de tasa de interés para 24 meses. El mismo procedimiento se aplicará a otros bloques de tiempo o periodos de vencimiento. Después de un corto periodo de tiempo, la entidad discontinúa todas, algunas o una parte de las relaciones de cobertura designadas con anterioridad para periodos de vencimiento y designa relaciones de cobertura nuevas para periodos de vencimiento sobre la base de su tamaño y los instrumentos de cobertura que existen en ese momento. La discontinuación de la contabilidad de coberturas en esta situación refleja que esas relaciones de cobertura se establecen de forma tal que la entidad busca un instrumento de cobertura nuevo y una partida cubierta nueva en lugar del instrumento de cobertura y la partida cubierta que estaban designadas con anterioridad. La estrategia de gestión de riesgos se mantiene igual, pero no existe objetivo de gestión de riesgos que continúe para las relaciones de cobertura designadas con anterioridad, que como tales dejan de existir. En esta situación, la discontinuación de la contabilidad de coberturas se aplica en la medida en que el objetivo de gestión de riesgos ha cambiado. Esto depende de la situación de una entidad y, por ejemplo, podría afectar a todas, o solo a algunas relaciones de cobertura de un periodo de vencimiento, o solo a una parte de una relación de cobertura.

- (c) Una entidad tiene una estrategia de gestión de riesgos por medio de la cual gestiona el riesgo de tasa de cambio de la moneda extranjera de las ventas previstas y las cuentas por cobrar correspondientes. Dentro de esa estrategia la entidad gestiona el riesgo de tasa de cambio de la moneda extranjera como una relación de cobertura concreta solo hasta el punto del reconocimiento de la cuenta por cobrar. A partir de entonces, la entidad deja de gestionar el riesgo de tasa de cambio sobre la base de esa relación de cobertura concreta. En su lugar, gestiona juntos el riesgo de tasa de cambio de la moneda extranjera de las cuentas por cobrar, cuentas por pagar y derivados (que no están relacionados con las transacciones previstas que están todavía pendientes) denominados en la misma moneda extranjera. A efectos de contabilidad, esto opera como una cobertura “natural” porque las ganancias y pérdidas del riesgo de tasa de cambio de la moneda extranjera de todas las partidas se reconocen de forma inmediata en el resultado del periodo. Por consiguiente, a efectos de contabilización, si la relación de cobertura se designa para el periodo hasta la fecha de pago, debe discontinuarse cuando la cuenta por cobrar se reconoce, porque el objetivo de gestión del riesgo de la relación de cobertura original deja de aplicarse. El riesgo de moneda extranjera se gestiona ahora dentro de la misma estrategia, pero sobre diferente base. Por el contrario, si una entidad tenía un objetivo de gestión de riesgos diferente y gestionó el riesgo de tasa de cambio de la moneda extranjera como una relación de cobertura continua de forma específica para ese importe de ventas previstas y para

NIIF 9

la cuenta por cobrar resultante hasta la fecha de liquidación, la contabilidad de coberturas continuaría hasta esa fecha.

- B6.5.25 La discontinuación de la contabilidad de coberturas puede afectar:
- (a) a una relación de cobertura en su totalidad; o
 - (b) a una parte de una relación de cobertura (lo cual significa que la contabilidad de coberturas continúa para la relación de cobertura restante).
- B6.5.26 Una relación de cobertura se discontinúa en su totalidad cuando, como un todo, deja de cumplir los criterios requeridos. Por ejemplo:
- (a) la relación de cobertura deja de cumplir el objetivo de gestión de riesgos sobre la base de que cumple los requisitos de la contabilidad de coberturas (es decir, deja de perseguir ese objetivo de gestión de riesgos);
 - (b) el instrumento, o instrumentos, de cobertura han sido vendidos o resueltos (en relación con el volumen total que fue parte de la relación de cobertura); o
 - (c) deja de existir una relación económica entre la partida cubierta y el instrumento de cobertura o el efecto del riesgo crediticio comienza a predominar sobre los cambios de valor que proceden de la relación económica.
- B6.5.27 Una parte de la relación de cobertura se discontinúa (y la contabilidad de coberturas continúa para lo restante) cuando solo una parte de la relación de cobertura deja de cumplir los criterios requeridos. Por ejemplo:
- (a) en el momento del reequilibrio de la relación de cobertura, la razón de cobertura puede ajustarse de forma que algo del volumen de la partida cubierta deje de ser parte de la relación de cobertura (véase el párrafo B6.5.520); por ello, la contabilidad de coberturas se discontinúa solo para el volumen de la partida cubierta que deja de ser parte de la relación de cobertura; o
 - (b) cuando la materialización de una parte del volumen de la partida cubierta que es una transacción prevista (o es un componente de ésta) deja de ser altamente probable, la contabilidad de coberturas se discontinúa solo para el volumen de la partida cubierta cuya materialización deja de ser altamente probable. Sin embargo, si una entidad tiene un historial de haber designado coberturas de transacciones previstas y haber determinado posteriormente que las transacciones previstas no se espera que tengan lugar, se cuestiona la capacidad de la entidad para predecir las transacciones previstas de forma exacta cuando realiza predicciones de transacciones similares. Esto afecta a la evaluación de si transacciones previstas similares son altamente probables (véase el párrafo 6.3.3) y, por ello, si son elegibles como partidas cubiertas.
- B6.5.28 Una entidad puede designar un relación de cobertura nueva que involucra el instrumento de cobertura o partida cubierta de una relación de cobertura

NIIF 9

anterior para la cual se discontinuó la contabilidad de coberturas (en parte o en su totalidad). Esto no constituye una continuación de una relación de cobertura, sino un nuevo comienzo. Por ejemplo:

- (a) Un instrumento de cobertura experimenta un deterioro crediticio grave que la entidad sustituye con un instrumento de cobertura nuevo. Esto significa que la relación de cobertura original no ha conseguido el objetivo de gestión de riesgos y se discontinúa, por ello, en su totalidad. El instrumento de cobertura nuevo se designa como la cobertura de la misma exposición que era cubierta anteriormente y forma una relación de cobertura nueva. Por ello, los cambios en el valor razonable o en los flujos de efectivo de la partida cubierta se miden comenzando en la fecha de designación de la relación de cobertura nueva, y por referencia a ésta, en lugar de la fecha en la cual se designó la relación de cobertura original.
- (b) Una relación de cobertura se discontinúa antes del final de su duración. El instrumento de cobertura en que puede designarse la relación de cobertura como el instrumento de cobertura en otra relación de cobertura (por ejemplo, al ajustar la razón de cobertura en el momento del reequilibrio mediante el incremento del volumen del instrumento de cobertura o al designar una relación de cobertura nueva completa).

Contabilización del valor temporal de las opciones

B6.5.29 Una opción puede considerarse como relacionada con un periodo de tiempo porque su valor temporal representa un cargo para proporcionar protección para el tenedor de la opción a lo largo de un periodo de tiempo. Sin embargo, el aspecto relevante a efectos de evaluar si una opción cubre una transacción o una partida cubierta relacionada con un periodo de tiempo son las características de esa partida cubierta, incluyendo la forma y el momento en que afecta al resultado del periodo. Por ello, una entidad evaluará el tipo de partida cubierta [véase el párrafo 6.5.15(a)] sobre la base de la naturaleza de la partida cubierta (independientemente de si la relación de cobertura es una cobertura de flujo de efectivo o una cobertura de valor razonable):

- (a) el valor temporal de una opción se relaciona con una partida cubierta relacionada con una transacción, si la naturaleza de la partida cubierta es una transacción para la cual el valor temporal tiene el carácter de costos de esa transacción. Un ejemplo es cuando el valor temporal de una opción se relaciona con una partida cubierta que da lugar al reconocimiento de una partida cuya medición inicial incluye costos de transacción (por ejemplo, una entidad cubre una compra de materias primas cotizadas, si es una transacción prevista o un compromiso en firme, contra el riesgo de precio de la materia prima cotizada e incluye los costos de transacción en la medición inicial del inventario). Como consecuencia de incluir el valor temporal de la opción en la medición inicial de la partida cubierta concreta, el valor temporal afecta al resultado del periodo al mismo tiempo que a la partida cubierta. De forma análoga, una entidad que cubre una venta de una materia prima cotizada, si es una transacción prevista o un compromiso en firme, incluiría el valor temporal de la opción como parte del costo relativo a

NIIF 9

esa venta (por ello, el valor temporal se reconocería en el resultado del periodo en el mismo periodo que el ingreso de actividades ordinarias procedente de la venta cubierta).

- (b) El valor temporal de una opción relativa a una partida cubierta relacionada con un periodo de tiempo, si la naturaleza de la partida cubierta es tal que el valor temporal tiene el carácter de costo para la obtención de protección contra un riesgo a lo largo de un periodo de tiempo concreto [pero la partida cubierta no da lugar a una transacción que involucra la idea de un costo de transacción de acuerdo con (a)]. Por ejemplo, si se cubre durante seis meses el inventario de una materia prima cotizada contra una disminución del valor razonable, utilizando una opción de materia prima cotizada con una vida correspondiente, el valor temporal de la opción se distribuiría al resultado del periodo (es decir, amortizada sobre una base sistemática y racional) a lo largo del periodo de seis meses. Otro ejemplo es una cobertura de una inversión neta en un negocio en el extranjero que se cubre por 18 meses utilizando una opción de cambio de moneda extranjera, la cual podría dar lugar a distribuir el valor temporal de la opción a lo largo del periodo de 18 meses.

B6.5.30 Las características de la partida cubierta, incluyendo la forma y momento en que la partida cubierta afecta al resultado del periodo, también afectan al periodo a lo largo del cual el valor temporal de una opción que cubre una partida cubierta relacionada con un periodo de tiempo se amortiza, lo cual es congruente con el periodo a lo largo del cual el valor intrínseco de la opción puede afectar al resultado del periodo de acuerdo con la contabilidad de coberturas. Por ejemplo, si una opción de tasa de interés (un límite máximo) se utiliza para proporcionar protección contra el incremento en los gastos por intereses de un bono a tasa variable, el valor temporal de ese límite máximo se amortiza en el resultado del periodo a lo largo del mismo periodo durante el cual cualquier valor intrínseco del límite máximo afecta al resultado del periodo:

- (a) si el límite máximo cubre incrementos en las tasas de interés para los tres primeros años de la vida total del bono a tasa variable de cinco años, el valor temporal de ese límite máximo se amortiza a lo largo de los tres primeros años; o
- (b) si el límite máximo es una opción inicial a plazo que cubre incrementos en las tasas de interés para los años segundo y tercero de la vida total del bono a tasa variable de cinco años, el valor temporal de ese límite máximo se amortiza a lo largo de los años segundo y tercero.

B6.5.31 La contabilización del valor temporal de las opciones de acuerdo con el párrafo 6.5.15 también se aplica a una combinación de una opción emitida y comprada (una siendo una opción de venta y otra siendo una opción de compra) que en la fecha de designación como un instrumento de cobertura tiene un valor temporal neto de cero (comúnmente denominado “un precio máximo y mínimo de ejercicio con un costo de cero”). En ese caso, una entidad reconocerá los cambios en el valor temporal en otro resultado integral, aun cuando el cambio acumulado en el valor temporal a lo largo del periodo total de la relación de cobertura sea cero. Por ello, si el valor temporal de la opción se relaciona con:

NIIF 9

- (a) Una partida cubierta relacionada con una transacción, el importe del valor temporal al final de la relación de cobertura que ajusta la partida cubierta o que se reclasifica al resultado del periodo [véase el párrafo 6.5.15(b)] sería cero.
 - (b) Una partida cubierta vinculada a un periodo de tiempo, el gasto por amortización relativo al valor temporal es cero.
- B6.5.32 La contabilización del valor temporal de opciones de acuerdo con el párrafo 6.5.15 se aplica solo en la medida en que el valor temporal se relaciona con la partida cubierta (valor temporal alineado). El valor temporal de una opción se relaciona con la partida cubierta, si las condiciones fundamentales de la opción (tales como el importe nominal, vida y subyacente) están alineadas con la partida cubierta. Por ello, si las condiciones fundamentales de la opción y la partida cubierta no están totalmente alineadas, una entidad determinará el valor temporal alineado, es decir, cuánto valor temporal incluido en la prima (valor temporal real) se relaciona con la partida cubierta (y, por ello, debe tratarse de acuerdo con el párrafo 6.5.15). Una entidad determinará el valor temporal alineado utilizando la valoración de la opción que tuviera las condiciones fundamentales que coinciden perfectamente con la partida cubierta.
- B6.5.33 Si el valor temporal real y el valor temporal alineado difieren, una entidad determinará el importe que se acumula en un componente separado del patrimonio de acuerdo con el párrafo 6.5.15, de la forma siguiente:
- (a) Si al inicio de la relación de cobertura, el valor temporal real es mayor que el valor temporal alineado, la entidad:
 - (i) determinará el importe que se acumula en un componente separado de patrimonio sobre la base del valor temporal alineado; y
 - (ii) contabilizará las diferencias en los cambios en el valor razonable entre los dos valores en el tiempo en el resultado del periodo.
 - (b) Si al comienzo de la relación de cobertura, el valor temporal real es menor que el valor temporal alineado, la entidad determinará el importe que se acumula en un componente separado de patrimonio por referencia al cambio acumulado en el valor razonable menor de:
 - (i) el valor temporal real; y
 - (ii) el valor temporal alineado.

Cualquier resto del cambio en el valor razonable de valor temporal real se reconocerá en el resultado del periodo.

Contabilización del elemento a término de los contratos a término y diferenciales de la tasa de cambio de instrumentos financieros

- B6.5.34 Un contrato a término puede considerarse como relacionado con un periodo de tiempo porque su elemento a término representa cargos para un periodo de tiempo (que es el plazo de vencimiento para el cual se determina). Sin embargo, el aspecto relevante a efectos de evaluar si un instrumento de cobertura cubre una transacción o una partida cubierta relacionada con un periodo de tiempo

NIIF 9

son las características de esa partida cubierta incluyendo la forma y el momento en que afecta al resultado del periodo. Por ello, una entidad evaluará el tipo de partida cubierta [véanse los párrafos 6.5.16 y 6.5.15(a)] sobre la base de la naturaleza de la partida cubierta (independientemente de si la relación de cobertura es una cobertura de flujo de efectivo o una cobertura de valor razonable);

- (a) el elemento a término de un contrato a término se relaciona con una partida cubierta relacionada con una transacción, si la naturaleza de la partida cubierta es una transacción para la cual el elemento a término tiene el carácter de costos de esa transacción. Un ejemplo es cuando el elemento a término se relaciona con una partida cubierta que da lugar al reconocimiento de una partida cuya medición inicial incluye costos de transacción (por ejemplo, una entidad cubre una compra inventarios denominados en una moneda extranjera, si es una transacción prevista o un compromiso en firme, contra el riesgo de tasa de cambio de la moneda extranjera e incluye los costos de transacción en la medición inicial del inventario). Como una consecuencia de incluir el elemento a término en la medición inicial de la partida cubierta concreta, el elemento a término afecta al resultado del periodo al mismo tiempo que a la partida cubierta. De forma análoga, una entidad que cubre una venta de una materia prima cotizada denominada en una moneda extranjera contra el riesgo de tasa de cambio de la moneda extranjera, si es una transacción prevista o un compromiso en firme, incluiría el elemento a término como parte del costo relativo a esa venta (por ello, el elemento a término se reconocería en el resultado del periodo en el mismo periodo que el ingreso de actividades ordinarias procedente de la venta cubierta).
- (b) El elemento a término de un contrato a término se relaciona con una partida cubierta relacionada con un periodo de tiempo, si la naturaleza de la partida cubierta es tal que el elemento a término tiene el carácter de costo para la obtención de protección contra un riesgo a lo largo de un periodo de tiempo concreto [pero la partida cubierta no da lugar a una transacción que involucra la idea de un costo de transacción de acuerdo con (a)]. Por ejemplo, si se cubre durante seis meses el inventario de una materia prima cotizada contra cambios en el valor razonable, utilizando un contrato a término con una vida correspondiente, el elemento a término del contrato a término se distribuiría al resultado del periodo (es decir, amortizado sobre una base sistemática y racional) a lo largo del periodo de seis meses. Otro ejemplo es una cobertura de una inversión neta en un negocio en el extranjero que se cubre por 18 meses utilizando un contrato a término de cambio de moneda extranjera, el cual daría lugar a distribuir el elemento a término del contrato a término a lo largo del periodo de 18 meses.

B6.5.35 Las características de la partida cubierta, incluyendo la forma y momento en que la partida cubierta afecta al resultado del periodo, también afectan al periodo a lo largo del cual el elemento a término del contrato a término que cubre una partida cubierta relacionada con un periodo de tiempo se amortiza, lo cual es el periodo a lo largo del cual el elemento a término está relacionado. Por ejemplo,

NIIF 9

si un contrato a término cubre la exposición a la variabilidad de las tasas de interés a tres meses para un periodo de tres meses que comenzará en seis meses, el elemento a término se amortizará durante el intervalo de tiempo entre los meses séptimo y noveno.

- B6.5.36 La contabilización del elemento a término de un contrato a término de acuerdo con el párrafo 6.5.16 también se aplicará si, en la fecha en la cual el contrato a término se designa como un instrumento de cobertura, el elemento a término es cero. En ese caso, una entidad reconocerá los cambios en el valor razonable atribuibles al elemento a término en otro resultado integral, aun cuando el cambio acumulado en el valor razonable atribuible al elemento a término a lo largo del periodo total de la relación de cobertura sea cero. Por ello, si el elemento a término de un contrato a término se relaciona con:
- (a) Una partida cubierta relacionada con una transacción, el importe con respecto al elemento a término al final de la relación de cobertura que ajusta la partida cubierta o que se reclasifica al resultado del periodo [véanse los párrafos 6.5.15(b) y 6.5.16] sería cero.
 - (b) Una partida cubierta relacionada con un periodo de tiempo, el importe por amortización relativo al elemento a término es cero.
- B6.5.37 La contabilización del elemento a término de un contrato a término de acuerdo con el párrafo 6.5.16 se aplica solo en la medida en que el elemento a término se relaciona con la partida cubierta (elemento a término alineado). El elemento a término de un contrato a término se relaciona con la partida cubierta, si las condiciones fundamentales del contrato a término (tales como el importe nominal, vida y subyacente) están alineadas con la partida cubierta. Por ello, si las condiciones fundamentales del contrato a término y la partida cubierta no están totalmente alineadas, una entidad determinará el elemento a término alineado, es decir, cuánto elemento a término incluido en el contrato a término (elemento a término real) se relaciona con la partida cubierta (y, por ello, debe tratarse de acuerdo con el párrafo 6.5.16). Una entidad determinará el elemento a término alineado utilizando la valoración del contrato a término que tuviera las condiciones fundamentales que coinciden perfectamente con la partida cubierta.
- B6.5.38 Si el elemento a término real y el elemento a término alineado difieren, una entidad determinará el importe que se acumula en un componente separado del patrimonio de acuerdo con el párrafo 6.5.16, de la forma siguiente:
- (a) Si al inicio de la relación de cobertura, el importe absoluto del elemento a término real es mayor que el elemento a término alineado, la entidad:
 - (i) determinará el importe que se acumula en un componente separado de patrimonio sobre la base del elemento a término alineado; y
 - (ii) contabilizará las diferencias en los cambios en el valor razonable entre los dos elementos a término en el resultado del periodo.
 - (b) Si al comienzo de la relación de cobertura, el importe absoluto del elemento a término real es menor que el del elemento a término alineado, la entidad determinará el importe que se acumula en un

NIIF 9

componente separado de patrimonio por referencia al cambio acumulado en el valor razonable menor de:

- (i) el importe absoluto del elemento a término real; y
- (ii) el importe absoluto del elemento a término alineado.

Cualquier resto del cambio en el valor razonable del elemento a término real se reconocerá en el resultado del periodo.

- B6.5.39 Cuando una entidad separa el diferencial de la tasa de cambio de la moneda extranjera del instrumento financiero y lo excluye de la designación de ese instrumento financiero como el instrumento de cobertura [véase el párrafo 6.2.4(b)], se aplicarán los párrafos B6.5.34 a B6.5.38 de la guía de aplicación al diferencial de la tasa cambio de la misma forma que se apliquen al elemento a término de un contrato a término.

Coberturas de un grupo de partidas (Sección 6.6)

Coberturas de una posición neta

Elegibilidad para la contabilidad de coberturas y designación de una posición neta

- B6.6.1 Una posición neta es elegible para la contabilidad de coberturas solo si una entidad se cubre en términos netos a efectos de la gestión de riesgos. Si una entidad se cubre de esta forma es una cuestión de hechos (no meramente de afirmación o documentación). Por ello, una entidad no puede aplicar la contabilidad de coberturas en términos netos solo para lograr un resultado de contabilización concreto si eso no reflejara su enfoque de gestión de riesgos. La posición neta de cobertura debe formar parte de una estrategia establecida de gestión de riesgos. Normalmente, esto se aprobaría por el personal clave de la gerencia, como se define en la NIC 24.
- B6.6.2 Por ejemplo, la Entidad A, cuya moneda funcional es su moneda local, tiene un compromiso en firme de pagar 150.000 u.m.e. por gastos de publicidad dentro de nueve meses y un compromiso en firme de vender bienes terminados por 150.000 u.m.e. dentro de 15 meses. La Entidad A contrata un derivado en moneda extranjera que liquidará dentro de nueve meses según el cual recibirá 100 u.m.e. y pagará 70 u.m. La Entidad A no tiene otras exposiciones a la u.m.e. La Entidad A no gestiona el riesgo de tasa de cambio de la moneda extranjera en términos netos. Por ello, la Entidad A no puede aplicar la contabilidad de coberturas para una relación de cobertura entre el derivado de moneda extranjera y una posición neta de 100 u.m. [que consiste en 150.000 u.m.e. de un compromiso en firme de compra—es decir, servicios de publicidad—y de 149.000 u.m.e. (de las 150.000 u.m.) del compromiso en firme de venta] para un periodo de nueve meses.
- B6.6.3 Si la Entidad A gestionó el riesgo de moneda extranjera en términos netos y no contrató el derivado de moneda extranjera (porque incrementa su exposición al riesgo de tasa de cambio de la moneda extranjera en lugar de reducirlo), entonces la entidad estaría en una posición cubierta natural para nueve meses. Normalmente, esta posición cubierta no se reflejaría en los estados financieros porque las transacciones se reconocen en periodos de presentación diferentes en

NIIF 9

el futuro La posición neta nula sería elegible para la contabilidad de coberturas solo si se cumplen las condiciones del párrafo 6.6.6.

- B6.6.4 Cuando se designa un grupo de partidas que constituyen una posición neta como una partida cubierta, una entidad designará el grupo en conjunto de partidas que incluye las partidas que puedan formar la posición neta. No se permite que una entidad designe un importe teórico no especificado de una posición neta. Por ejemplo, una entidad tiene un grupo de compromisos en firme de venta dentro de nueve meses por 100 u.m. y un grupo de compromisos en firme de compras dentro de 18 meses por 120 u.m. La entidad no puede designar un importe teórico de una posición neta hasta de 20 u.m. En su lugar, debe designar un importe bruto de compras y un importe bruto de ventas que juntos dan lugar a la posición neta cubierta. Una entidad designará posiciones brutas que dan lugar a la posición neta, de forma que la entidad sea capaz de cumplir con los requerimientos de la contabilidad de coberturas para las relaciones de cobertura que cumplen los requisitos fijados.

Aplicación de los requerimientos de la eficacia de cobertura a una cobertura de una posición neta

- B6.6.5 Cuando una entidad determina si se cumplen los requerimientos de la eficacia de cobertura del párrafo 6.4.1(c) al cubrir una posición neta, considerará los cambios en el valor en las partidas de la posición neta que tienen un efecto similar que el instrumento de cobertura en combinación con el cambio en el valor razonable sobre el instrumento de cobertura. Por ejemplo, una entidad tiene un grupo de compromisos en firme de venta dentro de nueve meses por 100 u.m. y un grupo de compromisos en firme de compras dentro de 18 meses por 120 u.m. Cubre el riesgo de tasa de cambio de la moneda extranjera de la posición neta de 20 u.m. utilizando un contrato de cambio a término por 20 u.m. Al determinar si se cumplen los requerimientos de eficacia de cobertura del párrafo 6.4.1(c), la entidad considerará la relación entre:

- (a) el cambio del valor razonable sobre el contrato de cambio a término junto con los cambios relacionados con el riesgo de tasa de cambio de la moneda extranjera en el valor de los compromisos de venta en firme; y
- (b) los cambios relacionados con el riesgo de tasa de cambio de la moneda extranjera en el valor de los compromisos de compra en firme.

- B6.6.6 De forma análoga, si en el ejemplo del párrafo B6.6.5 la entidad tenía una posición neta nula consideraría la relación entre el riesgo de tasa de cambio de la moneda extranjera relacionado con cambios en el valor del compromiso de venta en firme y el riesgo de tasa de cambio de la moneda extranjera relacionado con cambios en el valor del compromiso de compra en firme al determinar si se cumplen los requerimientos de eficacia de cobertura del párrafo 6.4.1(c).

Coberturas de flujo de efectivo que constituyen una posición neta

- B6.6.7 Cuando una entidad cubre un grupo de partidas con posiciones de riesgo compensadas (es decir, una posición neta), la elegibilidad para la contabilidad de coberturas depende del tipo de cobertura. Si la cobertura es una cobertura del valor razonable, entonces la posición neta puede ser elegible para una partida cubierta. Sin embargo, si la cobertura es una cobertura de flujo de efectivo,

NIIF 9

entonces la posición neta solo puede ser elegible como una partida cubierta si es una cobertura del riesgo de tasa de cambio de la moneda extranjera y la designación de esa posición neta especifica el periodo de presentación en el cual se espera que las transacciones previstas afecten al resultado del periodo y también especifica su naturaleza y volumen.

B6.6.8 Por ejemplo, una entidad tiene una posición neta que consiste en un nivel inferior de 100 u.m.e. de ventas y un nivel inferior de compras de 150 u.m.e. Tanto las compras como las ventas están denominadas en la misma moneda extranjera. Para especificar suficientemente la designación de la posición neta cubierta, la entidad especifica en la documentación original de la relación de cobertura que las ventas pueden ser del Producto A o del Producto B y las compras pueden ser de Maquinaria del Tipo A, Maquinaria del Tipo B y Materia Prima A. La entidad también especifica los volúmenes de transacciones de cada naturaleza. La entidad documenta que el nivel inferior de ventas (100 u.m.e.) está formado hasta por un volumen de ventas previstas de las primeras 70 u.m.e. del Producto A y de las primeras 30 u.m.e. del Producto B. Si se espera que esos volúmenes de ventas afecten al resultado del periodo en periodos de presentación distintos, la entidad incluiría eso en la documentación, por ejemplo, las primeras 70 u.m.e. de ventas del Producto A que se espera que afecten al resultado del primer periodo de presentación y las primeras 30 u.m.e. de ventas del Producto B que se espera que afecten al resultado del segundo periodo de presentación. La entidad también documenta que el nivel inferior de las compras (150 u.m.e.) está formado por compras de las primeras 60 u.m.e. de Maquinaria de Tipo A, las primeras 40 u.m.e. de Maquinaria de Tipo B y las primeras 50 u.m.e. de Materia Prima A. Si se espera que esos volúmenes de compras afecten al resultado de periodos de presentación distintos, la entidad incluiría en la documentación una desagregación de los volúmenes de compra por periodos de presentación en los cuales se espera que afecten al resultado del periodo (de forma análoga a la forma en que documenta los volúmenes de ventas). Por ejemplo, la transacción prevista se especificará como:

- (a) las primeras 60 u.m.e. de compra de Maquinaria Tipo A que se espera que afecten al resultado del tercer periodo de presentación a lo largo de los próximos diez periodos de presentación;
- (b) las primeras 40 u.m.e. de compra de Maquinaria Tipo B que se espera que afecten al resultado del cuarto periodo de presentación a lo largo de los próximos 20 periodos de presentación; y
- (c) las primeras 50 de compra de Materia Prima A que se espera recibir y vender en el tercer periodo de presentación, es decir afectan al resultado, en ese y el próximo periodo de presentación.

La especificación de la naturaleza de los volúmenes de transacción previstos incluirían aspectos tales como la estructura de depreciación para elementos de propiedades, planta y equipo del mismo tipo, si la naturaleza de esos elementos es tal que la estructura de depreciación pudiera variar dependiendo de la forma en que la entidad utiliza esos elementos. Por ejemplo, si la entidad utiliza elementos de la Maquinaria Tipo A en dos procesos de producción diferentes que dan lugar a una depreciación lineal a lo largo de diez periodos de presentación y a un método de depreciación de unidades de producción respectivamente, su

NIIF 9

documentación del volumen de compra previsto para la Maquinaria Tipo A desagregaría ese volumen según el tipo de estructura de depreciación que aplicará.

B6.6.9 Para una cobertura de flujos de efectivo de una posición neta, los importes determinados de acuerdo con el párrafo 6.5.11 incluirán los cambios en el valor en las partidas de la posición neta que tienen un efecto similar que el instrumento de cobertura en combinación con el cambio en el valor razonable sobre el instrumento de cobertura. Sin embargo, los cambios en el valor de las partidas en la posición neta que tienen un efecto similar que el instrumento de cobertura se reconocen solo una vez que se hayan reconocido las transacciones con las que se relacionan, tal como cuando una venta prevista se reconoce como ingreso de actividades ordinarias. Por ejemplo, una entidad tiene un grupo de ventas previstas altamente probables dentro de nueve meses por 100 u.m. y un grupo de compras previstas altamente probables dentro de 18 meses por 120 u.m. Cubre el riesgo de tasa de cambio de la moneda extranjera de la posición neta de 20 u.m. utilizando un contrato de cambio a término por 20 u.m. Al determinar los importes que se reconocen en la reserva de cobertura de flujos de efectivo de acuerdo con los párrafos 6.5.11(a) y 6.5.11(b), la entidad comparará:

- (a) el cambio del valor razonable sobre el contrato de cambio a término junto con los cambios relacionados con el riesgo de tasa de cambio de la moneda extranjera en el valor de las ventas previstas altamente probables; con
- (b) los cambios relacionados con riesgo de tasa de cambio de la moneda extranjera en el valor de las compras previstas altamente probables.

Sin embargo, la entidad reconocerá solo los importes relacionados con el contrato de cambio a término hasta que se reconozcan en los estados financieros las transacciones de ventas previstas altamente probables, en cuyo momento se reconocerán las ganancias o pérdidas sobre esas transacciones previstas (es decir, en el valor atribuible al cambio en la tasa de cambio entre la designación de la relación de cobertura y el reconocimiento del ingreso de actividades ordinarias).

B6.6.10 De forma análoga, si en el ejemplo la entidad tenía una posición neta nula compararía los cambios relacionados con el riesgo de tasa de cambio de la moneda extranjera en el valor de las ventas previstas altamente probables con los cambios relacionados con el riesgo de tasa de cambio de la moneda extranjera del valor de las compras previstas altamente probables. Sin embargo, esos importes se reconocerán solo una vez se reconozcan en los estados financieros las transacciones prevista relacionadas.

Niveles de grupos de elementos designados como partidas cubiertas

B6.6.11 Por las mismas razones destacadas en el párrafo B6.3.19, la designación de los componentes de nivel de los grupos de partidas existentes requiere la identificación específica del importe nominal del grupo de partidas a partir de las cuales se define el componente de nivel cubierto.

B6.6.12 Una relación de cobertura puede incluir niveles de varios grupos de partidas diferentes. Por ejemplo, en una cobertura de una posición neta de un grupo de

NIIF 9

activos y un grupo de pasivos, la relación de cobertura puede comprender, en combinación, un componente de nivel del grupo de activos y un componente de nivel del grupo de pasivos.

Presentación de ganancias o pérdidas del instrumento de cobertura

- B6.6.13 Si las partidas están cubiertas juntas como un grupo en una cobertura de flujo de efectivo, pueden afectar a distintas partidas del estado del resultado y otro resultado integral. La presentación de las ganancias o pérdidas de cobertura en ese estado dependerá del grupo de partidas.
- B6.6.14 Si el grupo de partidas no tiene posiciones de riesgo compensadas (por ejemplo, un grupo de gastos de diferencias de cambio que afecta a distintas partidas en el estado del resultado y otro resultado integral que están cubiertos por el riesgo de tasa de cambio de la moneda extranjera) entonces las ganancias o pérdidas del instrumento de cobertura reclasificadas se distribuirán entre las partidas afectadas por las partidas cubiertas. Esta distribución se realizará sobre una base sistemática y racional y no dará lugar a una incorporación de las ganancias o pérdidas netas que surjan de un único instrumento de cobertura.
- B6.6.15 Si el grupo de partidas tiene posiciones de riesgo compensadas (por ejemplo, un grupo de ventas y gastos denominados en una moneda extranjera cubiertos juntos a efectos del riesgo de tasa de cambio de la moneda extranjera) entonces una entidad presentará las ganancias o pérdidas de cobertura en una partida separada del estado del resultado y otro resultado integral. Considérese, por ejemplo, una cobertura de un riesgo de tasa de cambio de la moneda extranjera de una posición neta de ventas en moneda extranjera de 100 u.m.e. y gastos de moneda extranjera de 80 u.m.e. utilizando un contrato de cambio a término para 20 u.m.e. La ganancia o pérdida sobre el contrato de cambio a término que se reclasifica de la reserva de cobertura de flujos de efectivo al resultado del periodo (cuando la posición neta afecta al resultado del periodo) se presentará en una partida separada de las ventas y gastos cubiertos. Más aún, si las ventas tienen lugar en un periodo anterior que los gastos, los ingresos de actividades ordinarias por ventas todavía se miden a la tasa de cambio al contado de acuerdo con la NIC 21. La ganancia o pérdida de cobertura relacionada se presentará en una partida separada, de forma que el resultado del periodo reflejará el efecto de la cobertura de la posición neta con un ajuste correspondiente a la reserva de cobertura de flujos de efectivo. Cuando los gastos cubiertos afectan al resultado del periodo en un periodo posterior, la ganancia o pérdida de cobertura anteriormente reconocida en la reserva de cobertura de flujos de efectivo se reclasificará al resultado del periodo y se presentará como una partida separada de las que incluyen los gastos cubiertos, que se miden a la tasa de cambio al contado de acuerdo con la NIC 21.
- B6.6.16 Para algunos tipos de coberturas del valor razonable, el objetivo de la cobertura no es principalmente compensar el cambio en el valor razonable de la partida cubierta, sino en su lugar, transformar los flujos de efectivo de la partida cubierta. Por ejemplo, una entidad cubre el riesgo de tasa de interés del valor razonable de un instrumento de deuda a tasa fija utilizando una permuta financiera de tasa de interés. El objetivo de cobertura de la entidad es transformar los flujos de efectivo de interés fijo en flujos de efectivo de interés

variable. Este objetivo se reflejará en la contabilidad de la relación de cobertura mediante la acumulación (o devengo) del interés neto acumulado (o devengado) en la permuta financiera de tasa de interés en el resultado del periodo. En el caso de una cobertura de una posición neta (por ejemplo, una posición neta de un activo a tasa fija y un pasivo a tasa fija), este interés neto acumulado (devengado) debe presentarse en una partida separada del estado del resultado y otro resultado integral. Esto es para evitar la incorporación de las ganancias o pérdidas netas de un único instrumento a importes brutos compensados y reconociéndolos en partidas diferentes (por ejemplo, esto evita la incorporación de un cobro de interés neto sobre una sola permuta financiera de tasa de interés a ingresos por intereses brutos y gastos por intereses brutos).

Fecha de vigencia y transición (Capítulo 7)

Transición (Sección 7.2)

Activos financieros mantenidos para negociar

- B7.2.1 En la fecha de la aplicación inicial de esta Norma, una entidad debe determinar si el objetivo del modelo de negocio de la entidad para gestionar cualquiera de sus activos financieros cumple la condición del párrafo 4.1.2(a) o la condición del párrafo 4.1.2A(a) o si un activo financiero reúne los requisitos necesarios para la elección del párrafo 5.7.5. A estos efectos, una entidad determinará si los activos financieros cumplen la definición de mantenido para negociar como si la entidad hubiera comprado los activos en la fecha de la aplicación inicial.

Deterioro del valor

- B7.2.2 En el momento de la transición, una entidad debería buscar una aproximación al riesgo crediticio en el momento del reconocimiento inicial, considerando toda la información razonable y sustentable que esté disponible sin esfuerzo o costo desproporcionado. No se requiere que una entidad lleve a cabo una búsqueda exhaustiva de información para determinar en la fecha de transición, si ha habido incrementos significativos en el riesgo crediticio desde el reconocimiento inicial. Si una entidad no puede realizar esta determinación sin esfuerzo o costo desproporcionado se aplicará el párrafo 7.2.20.
- B7.2.3 Para determinar la corrección de valor por pérdidas de los instrumentos financieros reconocidos inicialmente (o compromisos de préstamo o contratos de garantía financiera de los que la entidad pasa a ser parte del contrato) con anterioridad a la fecha de aplicación inicial, en la transición y hasta la baja en cuentas de esas partidas, una entidad considerará la información que sea relevante para determinar o aproximar el riesgo crediticio en el momento del reconocimiento inicial. Para determinar o aproximar el riesgo crediticio inicial, una entidad puede considerar información interna y externa, incluida la información de cartera de acuerdo con los párrafos B5.5.1 a B5.5.6.
- B7.2.4 Una entidad con poca información histórica puede utilizar información de informes internos y estadísticas (que pueden haber sido generadas para decidir

NIIF 9

si lanzar un producto nuevo), información sobre productos similares o experiencia de grupos del mismo nivel para instrumentos financieros comparables, si ello fuera relevante.

Definiciones (Apéndice A)

Derivados

- BA.1 Los ejemplos típicos de derivados son contratos de futuros, contratos a término, permutas financieras y contratos de opción. Un derivado tiene normalmente un importe nocional, que es un importe en divisas, un número de acciones, un número de unidades de peso o volumen u otras unidades especificadas en el contrato. Sin embargo, un instrumento derivado no requiere que el tenedor o el emisor inviertan o reciban el importe nocional al comienzo del contrato. De forma alternativa, un derivado puede requerir un pago fijo o el pago de un importe que puede cambiar (pero no proporcionalmente con un cambio en el subyacente) como resultado de un suceso futuro que no está relacionado con el importe nocional. Por ejemplo, un contrato puede requerir el pago de 1.000 u.m. si la tasa de interés LIBOR a seis meses se incrementa en 100 puntos básicos. Dicho contrato será un derivado aunque no se especifique un importe nocional.
- BA.2 En esta Norma, la definición de derivado incluye contratos que se liquidan en términos brutos mediante la entrega del elemento subyacente (por ejemplo, un contrato a término para adquirir un instrumento de deuda a interés fijo). Una entidad puede tener un contrato de compra o venta de un elemento no financiero, que puede ser liquidado por el neto en efectivo u otro instrumento financiero, o bien mediante el intercambio de instrumentos financieros (por ejemplo, un contrato de compra o venta de una materia prima cotizada a un precio fijo en una fecha futura). Este contrato está dentro del alcance de esta Norma a menos que se haya realizado, y se mantenga, con el objetivo de entregar un elemento no financiero de acuerdo con los requerimientos de compras, ventas o necesidades de utilización esperadas de la entidad. Sin embargo, esta Norma se aplicará a estos contratos para los requerimientos de compra, venta o uso esperados de una entidad si ésta realiza una designación de acuerdo con el párrafo 2.5 (véanse los párrafos 2.4 a 2.7).
- BA.3 Una de las características definitorias de un derivado es que tiene una inversión neta inicial inferior que la que se requeriría para otros tipos de contrato que se espera tengan una respuesta similar a cambios en las condiciones de mercado. Un contrato de opción cumple la definición porque la prima es un importe menor que la inversión que se requeriría para obtener el instrumento financiero subyacente al que está vinculada la opción. Una permuta de divisas, que requiera un intercambio inicial de divisas diferentes con valores razonables iguales, cumple también la definición porque tiene una inversión neta inicial de nula.
- BA.4 Una compra o venta convencional da lugar a un compromiso a precio fijo, entre la fecha de compra y la fecha de liquidación, que cumple la definición de derivado. Sin embargo, a causa de la breve duración del compromiso, no se lo reconoce como instrumento financiero derivado. En su lugar, esta Norma

NIIF 9

contempla una contabilización especial para dichos contratos convencionales (véanse los párrafos 3.1.2 y B3.1.3 a B3.1.6).

- BA.5 La definición de derivado hace referencia a variables no financieras que no sean específicas para una de las partes del contrato. Entre ellas se incluirán un índice de pérdidas por terremotos en una región particular o un índice de temperaturas en una ciudad concreta. Entre las variables no financieras específicas para una de las partes del contrato se incluye, por ejemplo, que ocurra o no un fuego que dañe o destruya un activo que pertenezca a una de las partes del contrato. Un cambio en el valor razonable de un activo no financiero será específico para el propietario si este valor razonable refleja no sólo cambios en los precios de mercado de tales activos (una variable financiera), sino también el estado del activo no financiero en cuestión (una variable no financiera). Por ejemplo, si la garantía del valor residual de un automóvil específico expone al garante al riesgo de cambios en su estado físico, el cambio en ese valor residual es específico para el propietario del automóvil.

Activos y pasivos financieros mantenidos para negociar

- BA.6 Negociar generalmente refleja compras y ventas activas y frecuentes, y los instrumentos financieros mantenidos para negociar habitualmente se utilizan con el objetivo de generar una ganancia por las fluctuaciones a corto plazo en el precio o por el margen de intermediación.
- BA.7 Los pasivos financieros mantenidos para negociar incluyen:
- (a) los pasivos derivados que no se contabilizan como instrumentos de cobertura;
 - (b) obligaciones que un vendedor en corto tiene de entregar activos financieros que le han sido prestados (es decir una entidad que vende activos financieros que había recibido en préstamo y que todavía no posee);
 - (c) pasivos financieros en los que se incurre con la finalidad de volver a comprarlos en un futuro cercano (por ejemplo, un instrumento de deuda cotizado que el emisor puede volver a comprar en un futuro cercano, dependiendo de los cambios en su valor razonable); y
 - (d) pasivos financieros que son parte de una cartera de instrumentos financieros identificados, que se gestionan conjuntamente y para la cual existe evidencia de un comportamiento reciente de toma de ganancias a corto plazo.
- BA.8 El hecho de que un pasivo se utilice para financiar actividades de negociación no conlleva por sí mismo que el pasivo esté mantenido para negociar.

NIIF 9

Apéndice C

Modificaciones a otras Normas

Este Apéndice describe las modificaciones a otras Normas que realizó el IASB cuando finalizó la NIIF 9 (2014). Una entidad aplicará esas modificaciones a periodos anuales que comiencen a partir del 1 de enero de 2018. Si una entidad aplica la NIIF 9 para un periodo anterior, dichas modificaciones deben ser aplicadas para ese periodo anterior.

* * * * *

Las modificaciones contenidas en este Apéndice cuando se emitió esta Norma en 2014 han sido incorporadas al texto de las Normas correspondientes publicadas en este volumen.

NIIF 13

Medición del Valor Razonable

En mayo de 2011 el Consejo de Normas Internacionales de Contabilidad emitió la NIIF 13 *Medición del Valor Razonable*. La NIIF 13 define el valor razonable y sustituye el requerimiento contenido en las Normas individuales.

Otras Normas han realizado modificaciones de menor importancia en la NIIF 13. Estas incluyen la NIC 19 *Beneficios a los Empleados* (emitida en junio de 2011), *Mejoras Anuales a las NIIF, Ciclo 2011-2013* (emitida en diciembre de 2013), NIIF 9 *Instrumentos Financieros* (emitida en julio de 2014) y NIIF 16 *Arrendamientos* (emitida en enero de 2016).

NIIF 13

ÍNDICE

desde el párrafo

NORMA INTERNACIONAL DE INFORMACIÓN FINANCIERA 13 MEDICIÓN DEL VALOR RAZONABLE

OBJETIVO	1
ALCANCE	5
MEDICIÓN	9
Definición de valor razonable	9
El activo o pasivo	11
La transacción	15
Participantes del mercado	22
El precio	24
Aplicación a activos no financieros	27
Aplicación a pasivos e instrumentos de patrimonio propios de una entidad	34
Aplicación a activos financieros y pasivos financieros con posiciones compensadas en riesgos de mercado o riesgo de crédito de la contraparte	48
Valor razonable en el reconocimiento inicial	57
Técnicas de valoración	61
Datos de entrada para las técnicas de valoración	67
Jerarquía del valor razonable	72
INFORMACIÓN A REVELAR	91
APÉNDICES	
A Definiciones de términos	
B Guía de aplicación	
C Fecha de vigencia y transición	
D Modificaciones a otras NIIF	

<p>CON RESPECTO A LOS DOCUMENTOS COMPLEMENTARIOS ENUMERADOS A CONTINUACIÓN, VÉASE LA PARTE B DE ESTA EDICIÓN</p>

APROBACIÓN POR EL CONSEJO DE LA NIIF 13 EMITIDA EN MAYO DE 2011

FUNDAMENTOS DE LAS CONCLUSIONES

APÉNDICE

Modificaciones a los Fundamentos de las Conclusiones de otras NIIF

EJEMPLOS ILUSTRATIVOS

APÉNDICE

Modificaciones a las guías en otras NIIF

NIIF 13

La Norma Internacional de Información Financiera 13 *Medición del Valor Razonable* (NIIF 13) está contenida en los párrafos 1 a 99 y en los Apéndices A a D. Todos los párrafos tienen igual valor normativo. Los párrafos en letra **negrita** establecen los principales principios. Las definiciones de términos del Apéndice A están en *cursiva* la primera vez que aparecen en la NIIF. Las definiciones de otros términos están contenidas en el Glosario de las Normas Internacionales de Información Financiera. La NIIF 13 debe ser entendida en el contexto de su objetivo y de los Fundamentos de las Conclusiones, del *Prólogo a las Normas Internacionales de Información Financiera* y del *Marco Conceptual para la Información Financiera*. La NIC 8 *Políticas Contables, Cambios en las Estimaciones Contables y Errores* proporciona una base para seleccionar y aplicar las políticas contables en ausencia de guías explícitas.

NIIF 13

Norma Internacional de Información Financiera 13 *Medición del Valor Razonable*

Objetivo

- 1 **Esta NIIF:**
- (a) **define valor razonable;**
 - (b) **establece en una sola NIIF un marco para la medición del valor razonable; y**
 - (c) **requiere información a revelar sobre las mediciones del valor razonable.**
- 2 El valor razonable es una medición basada en el mercado, no una medición específica de la entidad. Para algunos activos y pasivos, pueden estar disponibles transacciones de mercado observables o información de mercado. Para otros activos y pasivos, pueden no estar disponibles transacciones de mercado observables e información de mercado. Sin embargo, el objetivo de una medición del valor razonable en ambos casos es el mismo: estimar el precio al que tendría lugar una *transacción ordenada* para vender el activo o transferir el pasivo entre *participantes del mercado* en la fecha de la medición en condiciones de mercado presentes (es decir, un *precio de salida* en la fecha de la medición desde la perspectiva de un participante de mercado que mantiene el activo o debe el pasivo).
- 3 Cuando un precio para un activo o pasivo idéntico es no observable, una entidad medirá el valor razonable utilizando otra técnica de valoración que maximice el uso de *datos de entrada observables* relevantes y minimice el uso de *datos de entrada no observables*. Puesto que el valor razonable es una medición basada en el mercado, se mide utilizando los supuestos que los participantes del mercado utilizarían al fijar el precio del activo o pasivo, incluyendo los supuestos sobre riesgo. En consecuencia, la intención de una entidad de mantener un activo o liquidar o satisfacer de otra forma un pasivo no es relevante al medir el valor razonable.
- 4 La definición de valor razonable se centra en los activos y pasivos porque son un objeto principal de la medición en contabilidad. Además, esta NIIF se aplicará a instrumentos de patrimonio propios de una entidad medidos a valor razonable.

Alcance

- 5 **Esta NIIF se aplicará cuando otra NIIF requiera o permita mediciones a valor razonable o información a revelar sobre mediciones a valor razonable (y mediciones, tales como valor razonable menos costos de venta, basadas en el valor razonable, o información a revelar sobre esas mediciones), excepto por lo que se especifica en los párrafos 6 y 7.**
- 6 Los requerimientos sobre medición e información a revelar de esta NIIF no se aplicarán a los elementos siguientes:

NIIF 13

- (a) transacciones con pagos basados en acciones que queden dentro del alcance de la NIIF 2 *Pagos basados en Acciones*;
 - (b) transacciones de arrendamiento contabilizados de acuerdo con la NIIF 16 *Arrendamientos*; y
 - (c) mediciones que tengan alguna similitud con el valor razonable pero que no sean valor razonable, tales como el valor neto realizable de la NIC 2 *Inventarios* o el valor en uso de la NIC 36 *Deterioro del valor de los Activos*.
- 7 La información a revelar requerida por esta NIIF no se requiere para los siguientes elementos:
- (a) activos del plan medidos a valor razonable de acuerdo con la NIC 19 *Beneficios a los Empleados*;
 - (b) inversiones en un plan de beneficios por retiro medidos a valor razonable de acuerdo con la NIC 26 *Contabilización e Información Financiera sobre Planes de beneficio por Retiro*; y
 - (c) activos para los que el importe recuperable es el valor razonable menos los costos de disposición de acuerdo con la NIC 36.
- 8 Si el valor razonable se requiere o permite por otras NIIF, el marco de medición del valor razonable descrito en esta NIIF se aplicará a la medición inicial y posterior.

Medición

Definición de valor razonable

- 9 **Esta NIIF define valor razonable como el precio que sería recibido por vender un activo o pagado por transferir un pasivo en una transacción ordenada entre participantes del mercado en la fecha de la medición.**
- 10 El párrafo B2 describe el enfoque de medición del valor razonable global.

El activo o pasivo

- 11 **Una medición del valor razonable es para un activo o pasivo concreto. Por ello, al medir el valor razonable una entidad tendrá en cuenta las características del activo o pasivo de la misma forma en que los participantes del mercado las tendrían en cuenta al fijar el precio de dicho activo o pasivo en la fecha de la medición. Estas características incluyen, por ejemplo, los siguientes elementos:**
- (a) **la condición y localización del activo; y**
 - (b) **restricciones, si las hubiera, sobre la venta o uso del activo.**
- 12 El efecto sobre la medición que surge de una característica particular diferirá dependiendo de la forma en que esa característica sería tenida en cuenta por los participantes del mercado.
- 13 El activo o pasivo medido a valor razonable puede ser uno de los siguientes:
- (a) un activo o pasivo considerado de forma independiente (por ejemplo un instrumento financiero o un activo no financiero); o

NIIF 13

- (b) un grupo de activos, un grupo de pasivos o un grupo de activos y pasivos (por ejemplo, una unidad generadora de efectivo o un negocio).

14 Si el activo o pasivo es considerado de forma independiente, un grupo de activos, un grupo de pasivos o un grupo de activos y pasivos, a efectos de su reconocimiento o información a revelar, dependerá de su *unidad de cuenta*. La unidad de cuenta de un activo o pasivo se determinará de acuerdo con la NIIF que requiera o permita la medición a valor razonable, excepto por lo previsto en esta NIIF.

La transacción

15 **Una medición a valor razonable supondrá que el activo o pasivo se intercambia en una transacción ordenada entre participantes del mercado para vender el activo o transferir el pasivo en la fecha de la medición en condiciones de mercado presentes.**

16 **Una medición a valor razonable supondrá que la transacción de venta del activo o transferencia del pasivo tiene lugar:**

- (a) **en el mercado principal del activo o pasivo; o**
- (b) **en ausencia de un mercado principal, en el mercado más ventajoso para el activo o pasivo.**

17 Una entidad no necesitará llevar a cabo una búsqueda exhaustiva de todos los mercados posibles para identificar el mercado principal o, en ausencia de un mercado principal, el mercado más ventajoso, pero tendrá en cuenta toda la información que esté razonablemente disponible. En ausencia de evidencia en contrario, el mercado en el que la entidad realizaría normalmente una transacción de venta del activo o transferencia del pasivo se presume que será el mercado principal o, en ausencia de un mercado principal, el mercado más ventajoso.

18 Si existe un mercado principal para el activo o pasivo, la medición del valor razonable representará el precio en ese mercado (si ese precio es observable directamente o estimado utilizando otra técnica de valoración), incluso si el precio en un mercado diferente es potencialmente más ventajoso en la fecha de la medición.

19 La entidad debe tener acceso al mercado principal (o más ventajoso) en la fecha de la medición. Puesto que diferentes entidades (y negocios dentro de esas entidades) con distintas actividades pueden tener acceso a diversos mercados, el mercado principal (o el más ventajoso) para el activo o pasivo puede ser diferente para distintas entidades (y negocios dentro de esas entidades). Por ello, el mercado principal (o el más ventajoso) (y por ello, los participantes del mercado) se considerará desde la perspectiva de la entidad, teniendo en cuenta, de ese modo, diferencias entre entidades con actividades diversas.

20 Aunque una entidad debe ser capaz de acceder al mercado, ésta no necesita ser capaz de vender un activo concreto o transferir un pasivo en particular en la fecha de la medición para ser capaz de medir el valor razonable sobre la base del precio de ese mercado.

- 21 Incluso cuando no existe un mercado observable para proporcionar información para fijar el precio en relación con la venta de un activo o la transferencia de un pasivo en la fecha de la medición, una medición a valor razonable supondrá que una transacción tiene lugar en esa fecha, considerada desde la perspectiva de un participante de mercado que mantiene el activo o debe el pasivo. Esa transacción supuesta establece una base para estimar el precio de venta del activo o transferencia del pasivo.

Participantes del mercado

- 22 **Una entidad medirá el valor razonable de un activo o un pasivo utilizando los supuestos que los participantes del mercado utilizarían para fijar el precio del activo o pasivo, suponiendo que los participantes del mercado actúan en su mejor interés económico.**
- 23 Para desarrollar esos supuestos, una entidad no necesitará identificar a participantes del mercado específicos. Más bien, la entidad identificará las características que distinguen generalmente a los participantes del mercado, considerando factores específicos para todos los elementos siguientes:
- (a) el activo o pasivo;
 - (b) el mercado principal (o más ventajoso) para el activo o pasivo; y
 - (c) los participantes del mercado con los que la entidad realizaría una transacción en ese mercado.

El precio

- 24 **El valor razonable es el precio que se recibiría por la venta de un activo o se pagaría por la transferencia de un pasivo en una transacción ordenada en el mercado principal (o más ventajoso) en la fecha de la medición en condiciones de mercado presentes (es decir, un precio de salida) independientemente de si ese precio es observable directamente o estimado utilizando otra técnica de valoración.**
- 25 El precio del mercado principal (o más ventajoso) utilizado para medir el valor razonable del activo o pasivo no se ajustará por los *costos de transacción*. Los costos de transacción se contabilizarán de acuerdo con otras NIIF. Los costos de transacción no son una característica de un activo o un pasivo; más bien, son específicos de una transacción y diferirán dependiendo de la forma en que una entidad realice una transacción con el activo o pasivo.
- 26 Los costos de transacción no incluyen los *costos de transporte*. Si la localización es una característica del activo (como puede ser el caso, por ejemplo, de una materia prima cotizada), el precio en el mercado principal (o más ventajoso) se ajustará por los costos, si los hubiera, en los que se incurriría para transportar el activo desde su ubicación presente a ese mercado.

Aplicación a activos no financieros

Máximo y mejor uso de los activos no financieros

- 27 **Una medición a valor razonable de un activo no financiero tendrá en cuenta la capacidad del participante de mercado para generar beneficios**

NIIF 13

económicos mediante la utilización del activo en su máximo y mejor uso o mediante la venta de éste a otro participante de mercado que utilizaría el activo en su máximo y mejor uso.

28 El máximo y mejor uso de un activo no financiero tendrá en cuenta la utilización del activo que es físicamente posible, legalmente permisible y financieramente factible de la forma siguiente:

- (a) Un uso que es físicamente posible tendrá en cuenta las características físicas del activo que los participantes del mercado tendrían en cuenta al fijar el precio del activo (por ejemplo localización o dimensión de una propiedad).
- (b) Un uso que es legalmente permisible tendrá en cuenta las restricciones legales de utilización del activo que los participantes del mercado tendrían en cuenta al fijar el precio del activo (por ejemplo regulaciones de zona aplicables a la propiedad).
- (c) Un uso que es financieramente factible tendrá en cuenta si una utilización del activo que es físicamente posible y legalmente permisible genera un ingreso o flujos de efectivo adecuados (teniendo en cuenta los costos de conversión del activo para esa finalidad) para producir una rentabilidad de la inversión que los participantes del mercado requerirían de una inversión en ese activo destinado a ese uso.

29 El máximo y mejor uso se determinará a partir de la perspectiva de los participantes del mercado incluso si la entidad pretende un uso distinto. Sin embargo, el uso presente por parte de una entidad de un activo no financiero se presume que es el máximo y mejor, a menos que el mercado u otros factores sugieran que un uso diferente por los participantes del mercado maximizaría el valor del activo.

30 Para proteger su posición competitiva, o por otras razones, una entidad puede pretender no utilizar de forma activa un activo no financiero adquirido, o puede pretender no utilizar el activo de acuerdo con su máximo y mejor uso. Por ejemplo, ese puede ser el caso de un activo intangible adquirido que la entidad planea utilizar de forma defensiva para impedir a otros utilizarlo. No obstante, la entidad medirá el valor razonable de un activo no financiero suponiendo su máximo y mejor uso por los participantes del mercado.

Premisa de valoración para activos no financieros

31 El máximo y mejor uso de un activo no financiero establece la premisa de valoración utilizada para medir el valor razonable del activo, de la forma siguiente:

- (a) El máximo y mejor uso de un activo no financiero puede proporcionar el valor máximo para los participantes del mercado mediante su utilización en combinación con otros activos como un grupo (como se instaló o configuró, en cualquier caso, para su uso) o en combinación con otros activos y pasivos (por ejemplo, un negocio).

- (i) Si el máximo y mejor uso del activo es utilizar el activo en combinación con otros activos o con otros activos y pasivos, el valor razonable del activo es el precio que se recibiría en una transacción presente por vender el activo, suponiendo que éste se utilizaría con otros activos o con otros activos y pasivos, y que dichos activos y pasivos (es decir, sus activos complementarios y los pasivos asociados) estarían disponibles para los participantes del mercado.
 - (ii) Los pasivos asociados con el activo y con los activos complementarios incluyen pasivos que financian capital de trabajo, pero no incluyen pasivos utilizados para financiar activos distintos de los que están dentro del grupo de activos.
 - (iii) Los supuestos sobre el máximo y mejor uso de un activo no financiero serán congruentes para todos los activos (para los que el máximo y mejor uso sea relevante) del grupo de activos o del grupo de activos y pasivos dentro del cual se utilizaría el activo.
- (b) El máximo y mejor uso de un activo no financiero puede proporcionar, aisladamente, el valor máximo para los participantes del mercado. Si el máximo y mejor uso del activo es utilizarlo de forma aislada, el valor razonable del activo es el precio que se recibiría en una transacción presente por vender el activo a participantes del mercado que lo utilizarían de forma independiente.
- 32 La medición a valor razonable de un activo no financiero supone que el activo se vende de forma congruente con la unidad de cuenta especificada en otras NIIF (que puede ser un activo individual). Ese es el caso incluso cuando esa medición a valor razonable supone que el máximo y mejor uso del activo es utilizarlo en combinación con otros activos, o con otros activos y pasivos, porque una medición a valor razonable supone que el participante de mercado ya mantiene los activos complementarios y los pasivos asociados.
- 33 El párrafo B3 describe la aplicación del concepto de premisa de valoración para activos no financieros.

Aplicación a pasivos e instrumentos de patrimonio propios de una entidad

Principios generales

- 34 **Una medición a valor razonable supone que un pasivo financiero o no financiero o un instrumento de patrimonio propio de una entidad (por ejemplo, participaciones en el patrimonio emitidas como contraprestación en una combinación de negocios) se transfiere a un participante de mercado en la fecha de la medición. La transferencia de un pasivo o un instrumento de patrimonio propio de una entidad supone que:**

NIIF 13

- (a) **Un pasivo permanecería en circulación y se requeriría al participante de mercado receptor de la transferencia satisfacer la obligación. El pasivo no se liquidaría con la contraparte o extinguiría de otra forma en la fecha de la medición.**
- (b) **Un instrumento de patrimonio propio de una entidad permanecería en circulación y el participante de mercado receptor de la transferencia cargaría con los derechos y responsabilidades asociados con el instrumento. El instrumento no se cancelaría o extinguiría de otra forma en la fecha de la medición.**

35 Incluso cuando no haya un mercado observable para proporcionar información sobre la fijación del precio sobre la transferencia de un pasivo o un instrumento de patrimonio propio de una entidad (por ejemplo porque las restricciones contractuales u otras de tipo legal impiden la transferencia de estas partidas), puede haber un mercado observable para estas partidas si están mantenidas por otras partes como activos (por ejemplo, un bono corporativo o una opción de compra sobre las acciones de una entidad).

36 En todos los casos, una entidad maximizará el uso de datos de entrada observables relevantes y minimizará el uso de datos de entrada no observables para cumplir con el objetivo de una medición del valor razonable, que es estimar el precio al que tendría lugar una transacción ordenada para transferir el pasivo o instrumento de patrimonio entre participantes del mercado en la fecha de la medición en condiciones de mercado presentes.

Pasivos e instrumentos de patrimonio mantenidos por otras partes como activos

37 **Cuando un precio cotizado para la transferencia de un pasivo idéntico o similar o un instrumento de patrimonio propio de la entidad no está disponible y la partida idéntica se mantiene por otra parte como un activo, una entidad medirá el valor razonable del pasivo o instrumento de patrimonio desde la perspectiva de un participante de mercado que mantiene la partida idéntica como un activo en la fecha de la medición.**

38 En estos casos, una entidad medirá el valor razonable de un pasivo o un instrumento de patrimonio de la forma siguiente:

- (a) Utilizando el precio cotizado en un *mercado activo* para la partida idéntica mantenida por otra parte como un activo, si ese precio se encuentra disponible.
- (b) Si el precio no se encuentra disponible, utilizando otros datos observables, tales como el precio cotizado en un mercado que no es activo para la partida idéntica mantenida por otra parte como un activo.
- (c) Si los precios observables en (a) y (b) no se encuentran disponibles, utilizando otra técnica de valoración, tal como:

- (i) Un *enfoque de ingreso* (por ejemplo, una técnica de valor presente que tiene en cuenta los flujos de efectivo futuros que un participante de mercado esperaría recibir del tenedor del pasivo o instrumento de patrimonio como un activo; véanse los párrafos B10 y B11).
- (ii) Un *enfoque de mercado* (por ejemplo, los precios cotizados de pasivos o instrumentos de patrimonio similares mantenidos por otras partes como activos; véanse los párrafos B5 a B7).

39 Una entidad ajustará el precio cotizado de un pasivo o un instrumento de patrimonio propio de una entidad mantenido por otra parte como un activo solo si existen factores específicos del activo que no son aplicables a la medición a valor razonable del pasivo o instrumento de patrimonio. Una entidad asegurará que el precio del activo no refleja el efecto de una restricción que impida la venta de ese activo. Algunos factores que pueden indicar que el precio cotizado del activo debe ajustarse incluyen:

- (a) El precio cotizado del activo se relaciona con un pasivo o instrumento de patrimonio similar (pero no idéntico) mantenido por otra parte como un activo. Por ejemplo, el pasivo o instrumento de patrimonio puede tener una característica particular (por ejemplo, la calidad crediticia del emisor) que es diferente de la reflejada en el valor razonable de un pasivo o instrumento de patrimonio similar mantenido como un activo.
- (b) La unidad de cuenta para el activo no es la misma que para el pasivo o el instrumento de patrimonio. Por ejemplo, para pasivos, en algunos casos el precio de un activo refleja un precio combinado para un paquete que comprende los importes debidos por el emisor y una mejora crediticia de un tercero. Si la unidad de cuenta para el pasivo no lo es para el paquete combinado, el objetivo es medir el valor razonable del pasivo del emisor, no el valor razonable del paquete combinado. Por ello, en estos casos, la entidad ajustaría el precio observado para el activo para excluir el efecto de la mejora crediticia de terceros.

Pasivos e instrumentos de patrimonio no mantenidos por otras partes como activos

40 **Cuando un precio cotizado para la transferencia de un pasivo idéntico o similar o un instrumento de patrimonio propio de la entidad no está disponible y la partida idéntica no se mantiene por otra parte como un activo, una entidad medirá el valor razonable del pasivo o instrumento de patrimonio utilizando una técnica de valoración desde la perspectiva de un participante de mercado que debe el pasivo o ha emitido el derecho sobre el patrimonio.**

41 Por ejemplo, cuando al aplicar una técnica de valor presente una entidad podría tener en cuenta algunos de los elementos siguientes:

- (a) Las salidas de efectivo futuras en las que un participante de mercado esperaría incurrir para satisfacer la obligación, incluyendo la compensación que un participante de mercado requeriría para cargar con la obligación (véanse los párrafos B31 a B33).

NIIF 13

- (b) El importe que un participante de mercado recibiría para realizar o emitir un pasivo o instrumento de patrimonio idéntico, utilizando los supuestos que los participantes del mercado utilizarían al fijar el precio de la partida idéntica (por ejemplo, que tiene las mismas características crediticias) en el mercado principal (o más ventajoso) para emitir un pasivo o un instrumento de patrimonio con las mismas cláusulas contractuales.

Riesgo de incumplimiento

42 **El valor razonable de un pasivo refleja el efecto del riesgo de incumplimiento. El riesgo de incumplimiento incluye, pero puede no limitarse, al riesgo de crédito propio de una entidad (como se define en la NIIF 7 Instrumentos Financieros: Información a revelar). El riesgo de incumplimiento se supone que es el mismo antes y después de la transferencia del pasivo.**

43 Al medir el valor razonable de un pasivo, una entidad tendrá en cuenta el efecto de su riesgo de crédito (posición crediticia) y cualesquiera otros factores que puedan influir en la probabilidad de que la obligación se satisfaga o no. Ese efecto puede diferir dependiendo del pasivo, por ejemplo:

- (a) Si el pasivo es una obligación de entregar efectivo (un pasivo financiero) o una obligación de entregar bienes o servicios (un pasivo no financiero).
- (b) Las condiciones de las mejoras crediticias relacionadas con el pasivo, si las hubiera.

44 El valor razonable de un pasivo refleja el efecto del riesgo de incumplimiento sobre la base de su unidad de cuenta. El emisor de un pasivo emitido con una mejora crediticia de terceros inseparable que se contabiliza de forma separada del pasivo no incluirá el efecto de la mejora crediticia (por ejemplo, una garantía de deuda por un tercero) en la medición a valor razonable del pasivo. Si la mejora crediticia se contabiliza por separado del pasivo, el emisor tendría en cuenta su propia posición crediticia y no la del tercero garante al medir el valor razonable del pasivo.

Restricción que impide la transferencia de un pasivo o de un instrumento de patrimonio propio de una entidad

45 Al medir el valor razonable de un pasivo o un instrumento de patrimonio propio de una entidad, una entidad no incluirá un dato de entrada separado o un ajuste a otros *datos de entrada* relacionados con la existencia de una restricción que impide la transferencia de la partida. El efecto de una restricción que impide la transferencia de un pasivo o un instrumento de patrimonio propio de una entidad está incluido implícita o explícitamente en los otros datos de entrada de la medición del valor razonable.

46 Por ejemplo, en la fecha de la transacción, el acreedor y deudor aceptaron el precio de transacción del pasivo con plena comprensión de que la obligación incluye una restricción que impide su transferencia. Como consecuencia de la restricción que está incluida en el precio de transacción, no se requiere un dato de entrada separado o un ajuste a un dato de entrada existente en la fecha de la transacción para reflejar el efecto de la restricción sobre la transferencia. De

forma análoga, no se requiere un dato de entrada separado o un ajuste a un dato de entrada existente en fechas de medición posteriores para reflejar el efecto de la restricción sobre la transferencia.

Pasivo financiero con una característica que lo haga exigible a petición del acreedor

- 47 El valor razonable de un pasivo financiero con características de disponibilidad inmediata (por ejemplo, un depósito a la vista) no es menor que el importe por pagar exigible de inmediato, descontado desde la primera fecha en que se podría requerir que se pague el importe.

Aplicación a activos financieros y pasivos financieros con posiciones compensadas en riesgos de mercado o riesgo de crédito de la contraparte

- 48 Una entidad que mantiene un grupo de activos financieros y pasivos financieros está expuesta a riesgos de mercado (como se define en la NIIF 7) y al riesgo de crédito (como se define en la NIIF 7) de cada una de las contrapartes. Si la entidad gestiona ese grupo de activos financieros y pasivos financieros sobre la base de su exposición neta a los riesgos de mercado o al riesgo de crédito, se permite a la entidad aplicar una excepción a esta NIIF para medir el valor razonable. Esa excepción permite que una entidad mida el valor razonable de un grupo de activos financieros y pasivos financieros sobre la base del precio que recibiría por vender una posición larga (es decir, un activo) para una exposición de riesgo concreta, o por transferir una posición corta (es decir, un pasivo) para una exposición de riesgo concreta en una transacción ordenada entre participantes del mercado en la fecha de la medición en condiciones de mercado presentes. Por consiguiente, una entidad medirá el valor razonable del grupo de activos financieros y pasivos financieros de forma congruente con la forma en que los participantes del mercado pondrían precio a la exposición de riesgo neta en la fecha de la medición.
- 49 Se permite que una entidad utilice la excepción del párrafo 48 solo si la entidad lleva a cabo todo lo siguiente:
- (a) gestiona el grupo de activos financieros y pasivos financieros sobre la base de la exposición neta de la entidad a un riesgo de mercado concreto (o riesgos) o al riesgo de crédito de una contraparte concreta de acuerdo con la gestión del riesgo documentada o la estrategia de inversión de la entidad;
 - (b) proporciona información sobre esa base sobre el grupo de activos financieros y pasivos financieros al personal clave de la gerencia, como se define en la NIC 24 *Información a Revelar sobre Partes Relacionadas*; y
 - (c) se le requiere o ha elegido medir esos activos financieros y pasivos financieros a valor razonable en el estado de situación financiera al final de cada periodo sobre el que se informa.
- 50 La excepción del párrafo 48 no concierne a la presentación de los estados financieros. En algunos casos la base de presentación de los instrumentos financieros en el estado de situación financiera difiere de la base de medición de los instrumentos financieros, por ejemplo, si una NIIF no requiere o permite que

NIIF 13

los instrumentos financieros se presenten sobre una base neta. En estos casos, una entidad puede necesitar asignar los ajustes efectuados en la cartera (véanse los párrafos 53 a 56) a activos o pasivos individuales que forman el grupo de activos financieros y pasivos financieros gestionados sobre la base de la exposición de riesgo neta de la entidad. Una entidad realizará estas asignaciones sobre una base razonable y congruente, utilizando una metodología apropiada a las circunstancias.

51 Una entidad realizará una decisión de política contable de acuerdo con la NIC 8 *Políticas Contables, Cambios en las Estimaciones Contables y Errores* para utilizar la excepción del párrafo 48. Una entidad que utilice la excepción aplicará esa política contable, incluyendo su política para asignar ajustes de precios comprador-vendedor (véanse los párrafos 53 a 55) y ajustes de crédito (véase el párrafo 56), si fuera aplicable, de forma congruente de periodo a periodo para una cartera concreta.

52 La excepción del párrafo 48 se aplicará solo a los activos financieros, pasivos financieros y otros contratos dentro del alcance de la NIIF 9 *Instrumentos Financieros* (o NIC 39 *Instrumentos Financieros: Reconocimiento y Medición*, si la NIIF 9 todavía no se ha adoptado). Las referencias a los activos financieros y pasivos financieros de los párrafos 48 a 51 y 53 a 56 deben interpretarse como de aplicación a todos los contratos dentro del alcance de la NIIF 9 (o NIC 39 si la NIIF 9 todavía no se ha adoptado) independientemente de si cumplen las definiciones de activos financieros o pasivos financieros de la NIC 32 *Instrumentos Financieros: Presentación*.

Exposición a riesgos de mercado

53 Al utilizar la excepción del párrafo 48 para medir el valor razonable de un grupo de activos financieros y pasivos financieros gestionados sobre la base de la exposición neta de la entidad a un riesgo (o riesgos) de mercado particular, la entidad aplicará el precio dentro del diferencial de precios comprador-vendedor que sea más representativo del valor razonable en las circunstancias de la exposición neta de la entidad a esos riesgos de mercado (véanse los párrafos 70 y 71).

54 Al utilizar la excepción del párrafo 48, una entidad se asegurará de que el riesgo (o riesgos) de mercado a los que está expuesta la entidad dentro de ese grupo de activos financieros y pasivos financieros es sustancialmente el mismo. Por ejemplo, una entidad no combinaría el riesgo de tasa de interés asociado con un activo financiero con el riesgo de precio de una materia prima cotizada asociado con el pasivo financiero, porque hacerlo así no mitigaría la exposición de la entidad al riesgo de tasa de interés o al riesgo de precio de la materia prima cotizada. Al utilizar la excepción del párrafo 48, los riesgos de base procedentes de los parámetros de riesgo de mercado que no son idénticos se tendrán en cuenta en la medición del valor razonable de los activos financieros y pasivos financieros dentro del grupo.

55 De forma análoga, la duración de la exposición de la entidad a un riesgo (o riesgos) de mercado particular que surge de los activos financieros y pasivos financieros será sustancialmente el mismo. Por ejemplo, una entidad que utiliza un contrato de futuros a 12 meses contra los flujos de efectivo asociados con el

valor a 12 meses de la exposición al riesgo de la tasa de interés en un instrumento financiero a 5 años dentro de un grupo formado solo por esos activos financieros y pasivos financieros, medirá el valor razonable de la exposición al riesgo de tasa de interés a 12 meses sobre una base neta, y la exposición al riesgo de tasa de interés restante (es decir, 2 a 5 años) sobre una base bruta.

Exposición al riesgo de crédito de una contraparte particular

- 56 Al utilizar la excepción del párrafo 48 para medir el valor razonable de un grupo de activos financieros y pasivos financieros contraídos con una contraparte particular, la entidad incluirá el efecto de la exposición neta de la entidad al riesgo de crédito de esa contraparte o la exposición neta de la contraparte al riesgo de crédito de la entidad en la medición del valor razonable cuando los participantes del mercado tuvieran en cuenta los acuerdos existentes que mitiguen la exposición de riesgo de crédito en el caso de incumplimiento (por ejemplo, un acuerdo maestro de compensación de saldos con la contraparte o un acuerdo que requiere el intercambio de garantías colaterales sobre la base de la exposición neta de cada parte al riesgo de crédito de la otra parte). La medición del valor razonable reflejará las expectativas de los participantes del mercado sobre la probabilidad de que este acuerdo sería exigible legalmente en el caso de incumplimiento.

Valor razonable en el reconocimiento inicial

- 57 Cuando se adquiere un activo o se asume un pasivo en una transacción de intercambio para ese activo o pasivo, el precio de la transacción es el precio pagado por adquirir el activo, o recibido por asumir el pasivo (un *precio de entrada*). Por el contrario, el valor razonable del activo o pasivo es el precio que se recibiría por vender el activo o pagaría por transferir el pasivo (un *precio de salida*). Las entidades no venden necesariamente activos a los precios pagados para adquirirlos. De forma análoga, las entidades no necesariamente transfieren pasivos a los precios recibidos por asumirlos.
- 58 En muchos casos, el precio de la transacción será igual al valor razonable (por ejemplo, ese puede ser el caso cuando en la fecha de la transacción tiene lugar la transacción de comprar un activo en el mercado en el que se vendería el activo).
- 59 Al determinar si el valor razonable en el reconocimiento inicial iguala el precio de transacción, una entidad tendrá en cuenta los factores específicos de la transacción y del activo o pasivo. El párrafo B4 describe situaciones en las que el precio de la transacción puede no representar el valor razonable de un activo o un pasivo en el reconocimiento inicial.
- 60 Si otra NIIF requiere o permite que una entidad mida un activo o un pasivo inicialmente a valor razonable y el precio de la transacción difiere del valor razonable, la entidad reconocerá la ganancia o pérdida resultante en el resultado del periodo, a menos que la NIIF especifique otra cosa.

Técnicas de valoración

- 61 Una entidad utilizará las técnicas de valoración que sean apropiadas a las circunstancias y sobre las cuales existan datos suficientes disponibles

NIIF 13

para medir el valor razonable, maximizando el uso de datos de entrada observables relevantes y minimizando el uso de datos de entrada no observables.

- 62 El objetivo de utilizar una técnica de valoración es estimar el precio al que tendría lugar una transacción ordenada de venta del activo o de transferencia del pasivo entre participantes del mercado en la fecha de la medición en las condiciones de mercado presentes. Tres técnicas de valoración ampliamente utilizadas son el enfoque de mercado, el *enfoque del costo* y el enfoque del ingreso. Los principales aspectos de esos enfoques se resumen en los párrafos B5 a B11. Una entidad utilizará técnicas de valoración congruentes con uno o más de esos enfoques para medir el valor razonable.
- 63 En algunos casos será adecuada una sola técnica de valoración (por ejemplo, al evaluar un activo o un pasivo utilizando precios cotizados en un mercado activo para activos o pasivos idénticos). En otros casos, serán adecuadas técnicas de valoración múltiples (por ejemplo, ese puede ser el caso al evaluar una unidad generadora de efectivo). Si se utilizan técnicas de valoración múltiples para medir el valor razonable, los resultados (es decir, los indicios respectivos del valor razonable) se evaluarán considerando la razonabilidad del rango de valores señalados por esos resultados. Una medición del valor razonable es el punto dentro de ese rango que es el más representativo del valor razonable dadas las circunstancias.
- 64 Si el precio de transacción es el valor razonable en el reconocimiento inicial y para medir el valor razonable en periodos posteriores se utilizará una técnica de valoración que utiliza datos de entrada no observables, la técnica de valoración se ajustará de forma tal que en el reconocimiento inicial el resultado de la técnica de valoración iguale al precio de transacción. El ajuste asegurará que la técnica de valoración refleja las condiciones de mercado presentes y ayudará a una entidad a determinar si es necesario realizar un ajuste a la técnica de valoración (por ejemplo, puede haber una característica del activo o del pasivo no captada por la técnica de valoración). Después del reconocimiento inicial, al medir el valor razonable utilizando una técnica o técnicas de valoración que utilicen datos de entrada no observables, una entidad asegurará que esas técnicas de valoración reflejan datos de mercado observables (por ejemplo, el precio de un activo o pasivo similar) en la fecha de la medición.
- 65 Las técnicas de valoración utilizadas para medir el valor razonable se aplicarán de forma congruente. Sin embargo, un cambio en una técnica de valoración o su aplicación (por ejemplo, un cambio en su ponderación cuando se utilizan técnicas de valoración múltiples o un cambio en un ajuste aplicado a una técnica de valoración) es adecuado si el cambio da lugar a una medición que iguale o sea más representativa del valor razonable en esas circunstancias. Ese puede ser el caso si, por ejemplo, cualquiera de los sucesos siguientes tiene lugar:
- (a) desarrollo de nuevos mercados;
 - (b) pasa a estar disponible nueva información;
 - (c) deja de estar disponible información anteriormente utilizada;
 - (d) mejora de técnicas de valoración; o

(e) cambio en las condiciones de mercado.

- 66 Las revisiones procedentes de un cambio en la técnica de valoración o en su aplicación se contabilizarán como un cambio en una estimación contable de acuerdo con la NIC 8. Sin embargo, no se requiere la información a revelar de la NIC 8 para un cambio en una estimación contable para revisiones que procedan de un cambio en una técnica de valoración o en su aplicación.

Datos de entrada para las técnicas de valoración

Principios generales

- 67 **Las técnicas de valoración utilizadas para medir el valor razonable maximizarán el uso de datos de entrada observables relevantes y minimizarán el uso de datos de entrada no observables.**

- 68 Ejemplos de mercados en los que los datos de entrada pueden ser observables para algunos activos y pasivos (por ejemplo, instrumentos financieros) incluyen mercados de intercambio, mercados de intermediarios financieros, mercados intermediados por agentes corredores y mercados principal a principal (véase el párrafo B34).

- 69 Una entidad elegirá datos de entrada que sean congruentes con las características del activo o pasivo que los participantes del mercado tendrían en cuenta en una transacción para el activo o pasivo (véanse los párrafos 11 y 12). En algunos casos esas características darán lugar a la aplicación de un ajuste, tales como una prima o un descuento (por ejemplo, una prima de control o un descuento de participación no controladora). Sin embargo, una medición del valor razonable no incorporará una prima o descuento que no sea congruente con la unidad de cuenta de la NIIF que requiera o permita la medición del valor razonable (véanse los párrafos 13 y 14). No se permiten en una medición del valor razonable las primas o descuentos que reflejan el tamaño como una característica de la entidad tenedora (específicamente, un factor de bloque que ajusta el precio cotizado de un activo o un pasivo porque el volumen de negociación diario normal de mercado no es suficiente para absorber la cantidad mantenida por la entidad, como se describe en el párrafo 80) en lugar de como una característica del activo o pasivo (por ejemplo, una prima de control al medir el valor razonable de una participación controladora). En todos los casos, si existe un precio cotizado en un mercado activo (es decir, un *dato de entrada de Nivel 1*) para un activo o un pasivo, una entidad utilizará ese precio sin ajuste al medir el valor razonable, excepto por lo especificado en el párrafo 79.

Datos de entrada basadas en precios comprador y vendedor

- 70 Si un activo o un pasivo medido a valor razonable tiene un precio comprador y un precio vendedor (por ejemplo, un dato de entrada procedente de un mercado de intermediación financiera), el precio dentro del diferencial de precios comprador-vendedor que sea el más representativo del valor razonable en esas circunstancias se utilizará para medir el valor razonable independientemente de dónde se clasifique el dato de entrada en la jerarquía del valor razonable

NIIF 13

(es decir, Nivel 1, 2 o 3; véanse los párrafos 72 a 90). Se permite, pero no se requiere, el uso de precios de comprador para posiciones de activo, y precios de vendedor para posiciones de pasivo.

- 71 Esta NIIF no impide el uso de precios de mercado medios u otras convenciones para fijar precios que utilizan los participantes del mercado como un recurso práctico para las mediciones del valor razonable dentro de un diferencial de precios comprador-vendedor.

Jerarquía del valor razonable

- 72 Para incrementar la coherencia y comparabilidad de las mediciones del valor razonable e información a revelar relacionada, esta NIIF establece una jerarquía del valor razonable que clasifica en tres niveles (véanse los párrafos 76 a 90) los datos de entrada de las técnicas de valoración utilizadas para medir el valor razonable. La jerarquía del valor razonable otorga la mayor prioridad a los precios cotizados (sin ajustar) en mercados activos para activos o pasivos idénticos (datos de entrada de Nivel 1) y la menor prioridad a los datos de entrada no observables (*datos de entrada de Nivel 3*).
- 73 En algunos casos, los datos de entrada utilizados para medir el valor razonable de un activo o un pasivo pueden clasificarse dentro de diferentes niveles de la jerarquía del valor razonable. En esos casos, la medición del valor razonable se clasifica en su totalidad en el mismo nivel de la jerarquía de valor razonable que el dato de entrada de nivel más bajo que sea significativa para la medición completa. Evaluar la relevancia de un dato de entrada en particular para la medición completa requiere del juicio profesional, teniendo en cuenta factores específicos del activo o pasivo. Los ajustes para llegar a mediciones basadas en el valor razonable, tales como los costos de vender al medir al valor razonable menos los costos de venta, no se tendrán en cuenta al determinar el nivel de la jerarquía del valor razonable dentro del que se clasifica una medición del valor razonable.
- 74 La disponibilidad de datos de entrada relevantes y su relativa subjetividad pueden afectar la selección de las técnicas de valoración adecuadas (véase el párrafo 61). Sin embargo, la jerarquía del valor razonable prioriza los datos de entrada de las técnicas de valoración, no las técnicas de valoración utilizadas para medir el valor razonable. Por ejemplo, una medición del valor razonable desarrollada utilizando una técnica de valor presente puede clasificarse dentro del Nivel 2 o Nivel 3, dependiendo de los datos de entrada que son significativos para la medición completa y el nivel de la jerarquía del valor razonable dentro de la que se clasifican esos datos de entrada.
- 75 Si un dato de entrada observable requiere un ajuste utilizando un dato de entrada no observable y ese ajuste da lugar a una medición del valor razonable significativamente mayor o menor, la medición resultante se clasificaría dentro del Nivel 3 de la jerarquía del valor razonable. Por ejemplo, si un participante de mercado tuviera en cuenta el efecto de una restricción en la venta de un activo al estimar el precio del activo, una entidad ajustaría el precio cotizado para reflejar el efecto de esa restricción. Si ese precio cotizado es un *dato de entrada de Nivel 2*

y el ajuste es un dato de entrada no observable que es significativo para la medición completa, la medición se clasificaría dentro del Nivel 3 de la jerarquía del valor razonable.

Datos de entrada de Nivel 1

- 76 Los datos de entrada de Nivel 1 son precios cotizados (sin ajustar) en mercados activos para activos o pasivos idénticos a los que la entidad puede acceder en la fecha de la medición.
- 77 Un precio cotizado en un mercado activo proporciona la evidencia más fiable del valor razonable y se utilizará sin ajuste para medir el valor razonable siempre que estén disponibles, excepto por lo especificado en el párrafo 79.
- 78 Un dato de entrada de Nivel 1 estará disponible para muchos activos financieros y pasivos financieros, algunos de los cuales pueden ser intercambiados en mercados activos múltiples (por ejemplo, en intercambios diferentes). Por ello, el énfasis dentro del Nivel 1 se pone en la determinación de los dos elementos siguientes:
- (a) el mercado principal para el activo o pasivo o, en ausencia de un mercado principal, el mercado más ventajoso para el activo o el pasivo; y
 - (b) si la entidad puede realizar una transacción para el activo o pasivo al precio de ese mercado en la fecha de la medición.
- 79 Una entidad no realizará un ajuste a un dato de entrada de Nivel 1 excepto en las siguientes circunstancias:
- (a) Cuando una entidad mantiene un gran número de activos o pasivos similares (pero no idénticos) (por ejemplo, títulos valores de deuda) que se miden a valor razonable y está disponible un precio cotizado en un mercado activo pero no fácilmente accesible para cada uno de esos activos o pasivos individualmente (es decir, dado el gran número de activos o pasivos similares mantenido por la entidad, sería difícil obtener información sobre la fijación de precios para cada activo o pasivo individual en la fecha de la medición). En ese caso, como un recurso práctico, una entidad puede medir el valor razonable utilizando un método de fijación de precios alternativo que no se base exclusivamente en precios cotizados (por ejemplo, matriz de fijación de precios). Sin embargo, el uso de un método de fijación de precios alternativo da lugar a una medición del valor razonable clasificada dentro de un nivel más bajo de la jerarquía del valor razonable.
 - (b) Cuando un precio cotizado en un mercado activo no representa el valor razonable en la fecha de la medición. Ese puede ser el caso si, por ejemplo, sucesos significativos (tales como transacciones en un mercado de principal a principal, negociaciones en un mercado intermediado por agentes corredores o anuncios) tienen lugar después del cierre de un mercado pero antes de la fecha de la medición. Una entidad establecerá y aplicará de forma congruente una política para identificar esos sucesos que puedan afectar las mediciones del valor razonable. Sin embargo, si

NIIF 13

el precio cotizado se ajusta por nueva información, el ajuste dará lugar a una medición del valor razonable clasificada dentro de un nivel más bajo de la jerarquía del valor razonable.

- (c) Al medir el valor razonable de un pasivo o de un instrumento de patrimonio propio de una entidad utilizando el precio cotizado para el elemento idéntico negociado como un activo en un mercado activo, y ese precio necesita ajustarse por factores específicos del elemento o del activo (véase el párrafo 39). Si no se requiere un ajuste al precio cotizado del activo, el resultado será una medición del valor razonable clasificada dentro del Nivel 1 de la jerarquía del valor razonable. Sin embargo, cualquier ajuste al precio cotizado del activo dará lugar a una medición del valor razonable clasificada dentro de un nivel más bajo de la jerarquía del valor razonable.

- 80 Si una entidad mantiene una posición en un activo o pasivo único (incluyendo una posición que comprende un gran número de activos y pasivos idénticos, tales como un tenedor de instrumentos financieros) y el activo o pasivo se negocia en un mercado activo, el valor razonable del activo o pasivo se medirá dentro del Nivel 1 como el producto del precio cotizado para el activo o pasivo individual y la cantidad mantenida por la entidad. Ese es el caso incluso si un volumen de negociación diario normal de mercado no es suficiente para absorber la cantidad mantenida y la colocación de órdenes para vender la posición en una sola transacción puede afectar al precio cotizado.

Datos de entrada de Nivel 2

- 81 Los datos de entrada de Nivel 2 son distintos de los precios cotizados incluidos en el Nivel 1 que son observables para los activos o pasivos, directa o indirectamente.

- 82 Si el activo y pasivo tiene un plazo especificado (contractualmente), el dato de entrada de Nivel 2 debe ser observable, para el citado activo o pasivo, durante la práctica totalidad de dicho plazo. Los datos de entrada de Nivel 2 incluyen los siguientes elementos:

- (a) precios cotizados para activos o pasivos similares en mercados activos.
- (b) precios cotizados para activos o pasivos idénticos o similares en mercados que no son activos.
- (c) datos de entrada distintos de los precios cotizados que son observables para el activo o pasivo, por ejemplo:
 - (i) tasas de interés y curvas de rendimiento observables en intervalos cotizados comúnmente;
 - (ii) volatilidades implícitas; y
 - (iii) diferenciales de crédito.
- (d) *datos de entrada corroborados por el mercado.*

- 83 Los ajustes a los datos de entrada de Nivel 2 variarán dependiendo de factores específicos del activo o pasivo. Esos factores incluyen los siguientes:

- (a) la condición y localización del activo;

- (b) la medida en que los datos de entrada relacionados con las partidas que son comparables al activo o pasivo (incluyendo los factores descritos en el párrafo 39); y
- (c) el volumen o nivel de actividad en los mercados dentro de los cuales se observan los datos de entrada.

84 Un ajuste a un dato de entrada de Nivel 2 que sea significativo para la medición completa puede dar lugar a una medición del valor razonable clasificada dentro del Nivel 3 de la jerarquía del valor razonable si el ajuste utiliza datos de entrada no observables significativos.

85 El párrafo B35 describe el uso de los datos de entrada de Nivel 2 para activos y pasivos concretos.

Datos de entrada de Nivel 3

86 Los datos de entrada de Nivel 3 son datos de entrada no observables para el activo o pasivo.

87 Los datos de entrada no observables se utilizarán para medir el valor razonable en la medida en que esos datos de entrada observables relevantes no estén disponibles, teniendo en cuenta, de ese modo, situaciones en las que existe poca, si alguna, actividad de mercado para el activo o pasivo en la fecha de la medición. Sin embargo, el objetivo de la medición del valor razonable permanece el mismo, es decir un precio de salida en la fecha de la medición desde la perspectiva de un participante de mercado que mantiene el activo o debe el pasivo. Por ello, los datos de entrada no observables reflejarán los supuestos que los participantes del mercado utilizarían al fijar el precio del activo o pasivo, incluyendo supuestos sobre el riesgo.

88 Los supuestos sobre el riesgo incluyen el riesgo inherente a una técnica de valoración concreta utilizada para medir el valor razonable (tales como un modelo de fijación de precios) y el riesgo inherente a los datos de entrada de la técnica de valoración. Una medición que no incluye un ajuste por riesgo no representaría una medición del valor razonable si los participantes del mercado incluyeran uno al fijar el precio del activo o pasivo. Por ejemplo, puede ser necesario incluir un ajuste de riesgo cuando exista una incertidumbre de medición significativa (por ejemplo, cuando ha habido una reducción significativa en el volumen o nivel de actividad en comparación con la actividad de mercado normal para el activo o pasivo, o activos o pasivos similares, y la entidad ha determinado que el precio de transacción o precio cotizado no representa el valor razonable, como se describe en los párrafos B37 a B47).

89 Una entidad desarrollará datos de entrada no observables utilizando la mejor información disponible en esas circunstancias, que puede incluir datos propios de la entidad. Al desarrollar datos de entrada no observables, una entidad puede comenzar con sus datos propios, pero ajustará esos datos si la información disponible indica razonablemente que otros participantes del mercado utilizarían datos diferentes o hay algo concreto en la entidad que no está disponible para otros participantes del mercado (por ejemplo, una sinergia específica de la entidad). Una entidad no necesita llevar a cabo esfuerzos exhaustivos para obtener información sobre los supuestos de los participantes

NIIF 13

del mercado. Sin embargo, una entidad tendrá en cuenta toda la información sobre los supuestos de los participantes del mercado que esté razonablemente disponible. Los datos de entrada no observables desarrollados en la forma descrita anteriormente se considerarán supuestos de los participantes del mercado y cumplen el objetivo de una medición del valor razonable.

- 90 El párrafo B36 describe el uso de los datos de entrada de Nivel 3 para activos y pasivos concretos.

Información a revelar

- 91 **Una entidad revelará información que ayude a los usuarios de sus estados financieros a evaluar los dos elementos siguientes:**

- (a) **para activos y pasivos que se miden a valor razonable sobre una base recurrente o no recurrente en el estado de situación financiera después del reconocimiento inicial, las técnicas de valoración] y datos de entrada [usado para desarrollar esas mediciones.**
- (b) **Para mediciones del valor razonable recurrentes utilizando datos de entrada no observables significativas (Nivel 3), el efecto de las mediciones sobre el resultado del periodo u otro resultado integral para el periodo.**

- 92 Para cumplir el objetivo del párrafo 91, una entidad considerará todos los elementos siguientes:

- (a) el nivel de detalle necesario para satisfacer los requerimientos de información a revelar;
- (b) cuánto énfasis poner en cada uno de los distintos requerimientos;
- (c) cuánta acumulación o desglose realizar; y
- (d) si los usuarios de los estados financieros necesitan información adicional para evaluar la información cuantitativa revelada.

Si la información a revelar proporcionada de acuerdo con esta y otras NIIF es insuficiente para alcanzar los objetivos del párrafo 91, una entidad revelará la información adicional necesaria para cumplir con esos objetivos.

- 93 Para alcanzar los objetivos del párrafo 91, una entidad revelará, como mínimo, la información siguiente para cada clase de activos y pasivos (véase el párrafo 94 para información sobre la determinación de las clases adecuadas de activos y pasivos) medidos a valor razonable (incluyendo mediciones basadas en el valor razonable dentro del alcance de esta NIIF) en el estado de situación financiera después del reconocimiento inicial:

- (a) Para las mediciones del valor razonable recurrentes y no recurrentes, la medición del valor razonable al final del periodo sobre el que se informa, y para mediciones de valor razonable recurrentes y no recurrentes, las razones de la medición. Las mediciones del valor razonable recurrentes de activos o pasivos son las que requieren o permiten otras NIIF en el estado de situación financiera al final de cada periodo sobre el que se

informa. Las mediciones del valor razonable no recurrentes de activos o pasivos son las que requieren o permiten otras NIIF en el estado de situación financiera en circunstancias concretas (por ejemplo, cuando una entidad mide un activo mantenido para la venta a valor razonable menos costos de venta de acuerdo con la NIIF 5 *Activos no corrientes Mantenedidos para la Venta y Operaciones Discontinuidas* porque el valor razonable de los activos menos los costos de venta es menor que su importe en libros).

- (b) Para las mediciones del valor razonable recurrentes y no recurrentes, el nivel de la jerarquía del valor razonable dentro del cual se clasifican las mediciones del valor razonable en su totalidad (Nivel 1, 2 ó 3).
- (c) Para activos y pasivos mantenidos al final del periodo sobre el que se informa que se miden al valor razonable sobre una base recurrente, los importes de las transferencias entre el Nivel 1 y el Nivel 2 de la jerarquía del valor razonable, las razones de esas transferencias y la política de la entidad para determinar cuándo se atribuye que han tenido lugar las transferencias entre niveles (véase el párrafo 95). Las transferencias hacia cada nivel se revelarán y comentarán de forma separada de las transferencias salidas de cada nivel.
- (d) Para las mediciones del valor razonable recurrentes y no recurrentes clasificadas dentro del Nivel 2 y Nivel 3 de la jerarquía del valor razonable, una descripción de la(s) técnica(s) de valoración y los datos de entrada utilizados en la medición del valor razonable. Si ha habido un cambio en la técnica de valoración (por ejemplo, cambiando de un enfoque de mercado a un enfoque de ingreso, o el uso de una técnica de valoración adicional), la entidad revelará ese cambio y las razones para realizarlo. Para mediciones del valor razonable clasificadas en el Nivel 3 de la jerarquía del valor razonable, una entidad proporcionará información cuantitativa sobre los datos de entrada no observables significativos utilizados en la medición del valor razonable. No se requiere que una entidad elabore información cuantitativa para cumplir con este requerimiento de información a revelar si los datos de entrada no observables cuantitativos no están desarrollados por la entidad al medir el valor razonable (por ejemplo, cuando una entidad utiliza precios de transacciones anteriores o información de fijación de precios de terceros sin ajustar). Sin embargo, al proporcionar esta información a revelar una entidad no puede ignorar datos de entrada no observables cuantitativos que son significativos para la medición del valor razonable y están razonablemente disponibles para la entidad.
- (e) Para mediciones del valor razonable recurrentes clasificadas en el Nivel 3 de la jerarquía del valor razonable, una conciliación de los saldos de apertura con los saldos de cierre, revelando por separado los cambios durante el periodo atribuibles a los elementos siguientes:
 - (i) Las ganancias o pérdidas totales del periodo reconocidas en el resultado del periodo, y las partidas del resultado del periodo en las que se reconocen esas ganancias o pérdidas.

NIIF 13

- (ii) Las ganancias o pérdidas totales del periodo reconocidas en otro resultado integral, y las partidas del otro resultado integral en las que se reconocen esas ganancias o pérdidas.
 - (iii) Las compras, ventas, emisiones y liquidaciones (revelando por separado cada tipo de cambios).
 - (iv) Los importes de las transferencias hacia o desde el Nivel 3 de la jerarquía del valor razonable, las razones de esas transferencias y la política de la entidad para determinar cuándo se atribuye que han ocurrido las transferencias entre niveles (véase el párrafo 95). Las transferencias hacia el Nivel 3 se revelarán y comentarán por separado de las transferencias salidas de este nivel.
- (f) Para mediciones del valor razonable recurrentes clasificadas en el Nivel 3 de la jerarquía del valor razonable, el importe de las ganancias o pérdidas totales para el periodo en (e)(i) incluidas en el resultado del periodo que es atribuible al cambio en ganancias o pérdidas no realizadas relacionadas con esos activos y pasivos mantenidos al final del periodo sobre el que se informa, y las partidas del resultado del periodo en el que se reconocen esas ganancias o pérdidas no realizadas.
- (g) Para mediciones del valor razonable recurrentes y no recurrentes clasificadas en el Nivel 3 de la jerarquía del valor razonable, una descripción de los procesos de valoración utilizados por la entidad (incluyendo, por ejemplo, la forma en que una entidad decide sus políticas y procedimientos de valoración y analiza los cambios en las mediciones del valor razonable de periodo a periodo).
- (h) Para las mediciones del valor razonable recurrentes clasificadas en el Nivel 3 de la jerarquía del valor razonable:
 - (i) Para todas estas mediciones, una descripción narrativa de la sensibilidad de la medición del valor razonable a cambios en datos de entrada no observables si un cambio en esos datos de entrada a un importe diferente puede dar lugar a una medición del valor razonable significativamente mayor o menor. Si existen interrelaciones entre esos datos de entrada y otros datos de entrada no observables utilizados en la medición del valor razonable, una entidad proporcionará también una descripción de esas interrelaciones y de la forma en que pueden aumentar o mitigar el efecto de los cambios en los datos de entrada no observables en la medición del valor razonable. Para cumplir con ese requerimiento de información a revelar, la descripción narrativa de la sensibilidad a cambios en datos de entrada no observables incluirán, como mínimo, los datos de entrada no observables revelados al cumplir con (d).
 - (ii) Para activos financieros y pasivos financieros, si cambiar uno o más datos de entrada no observables para reflejar supuestos alternativos razonablemente posibles cambiaría en forma significativa el valor razonable, una entidad señalará ese hecho y revelará el efecto de esos cambios. La entidad revelará la forma

en que se calculó el efecto de un cambio para reflejar un supuesto alternativo razonablemente posible. A estos efectos, la relevancia se juzgará con respecto al resultado del periodo, así como al total de los activos o total de los pasivos o, cuando los cambios en el valor razonable se reconozcan en otro resultado integral, con respecto al total del patrimonio.

- (i) Para las mediciones del valor razonable recurrentes y no recurrentes, si el máximo y mejor uso de un activo no financiero difiere de su utilización presente, la entidad revelará ese hecho y la razón por la que el activo no corriente se está utilizando de una forma que difiere de su máximo y mejor uso.

94 Una entidad determinará las clases adecuadas de activos y pasivos sobre la base de los siguientes elementos:

- (a) la naturaleza, características y riesgos del activo o pasivo; y
- (b) el nivel de la jerarquía del valor razonable dentro del que se clasifica la medición del valor razonable.

El número de clases puede necesitar ser mayor para mediciones del valor razonable clasificadas dentro del Nivel 3 de la jerarquía del valor razonable porque esas mediciones tienen un mayor grado de incertidumbre y subjetividad. La determinación de las clases adecuadas de activos y pasivos para las que se debe proporcionar información a revelar sobre las mediciones del valor razonable requiere del juicio profesional. Una clase de activos y pasivos, a menudo, requerirá mayor desglose que las partidas presentadas en el estado de situación financiera. Sin embargo, una entidad suministrará información suficiente para permitir la conciliación con las partidas presentadas en el estado de situación financiera. Si otra NIIF especifica la clase de un activo o un pasivo, una entidad puede utilizar esa clase al proporcionar la información a revelar requerida en esta NIIF si esa clase cumple con los requerimientos de este párrafo.

95 Una entidad revelará y seguirá de forma congruente su política para determinar cuándo se atribuye que han ocurrido las transferencias entre niveles de la jerarquía del valor razonable, de acuerdo con el párrafo 93(c) y (e)(iv). La política sobre el calendario para reconocer las transferencias será la misma para las transferencias salidas de los niveles que para las transferencias detraídas de dichos niveles. Algunos ejemplos de políticas para determinar el calendario de transferencias son los siguientes:

- (a) La fecha del suceso o cambio en las circunstancias que causaron la transferencia.
- (b) El comienzo del periodo sobre el que se informa.
- (c) El final del periodo sobre el que se informa.

96 Si una entidad toma una decisión de política contable para utilizar la excepción del párrafo 48, revelará ese hecho.

97 Una entidad revelará la información requerida en el párrafo 93(b), (d) e (i) para cada clase de activos y pasivos no medidos a valor razonable en el estado de situación financiera, pero para la que se revela el valor razonable. Sin embargo,

NIIF 13

no se requiere que una entidad proporcione información a revelar cuantitativa sobre datos de entrada no observables significativos utilizados en las mediciones del valor razonable clasificadas en el Nivel 3 de la jerarquía del valor razonable requerida por el párrafo 93(d). Para estos activos y pasivos, una entidad no necesitará proporcionar la otra información a revelar requerida por esta NIIF.

98 Para un pasivo medido al valor razonable y emitido con una mejora crediticia de un tercero inseparable, un emisor revelará la existencia de esta mejora crediticia y si está reflejada en la medición del valor razonable del pasivo.

99 Una entidad presentará la información a revelar de tipo cuantitativo requerida por esta NIIF en forma de tabla, a menos que sea más apropiado otro formato.

Apéndice A Definiciones de términos

Este Apéndice forma parte integrante de la NIIF.

costos de transacción	<p>Los costos de venta de un activo o transferencia de un pasivo en el mercado principal (o más ventajoso) para el activo o pasivo que son atribuibles directamente a la disposición del activo o a la transferencia del pasivo, y cumplen los dos criterios siguientes:</p> <ul style="list-style-type: none"> (a) Proceden directamente de una transacción y son parte esencial de ésta. (b) La entidad no habría incurrido en ellos si no se hubiera tomado la decisión de vender el activo o de transferir el pasivo (similar a costos de venta, tal como se definen en la NIIF 5).
costos de transporte	Los costos en que se incurriría para transportar un activo desde su localización presente a su mercado principal (o más ventajoso).
datos de entrada	<p>Los supuestos que los participantes del mercado utilizarían al fijar el precio del activo o pasivo, incluyendo los supuestos sobre el riesgo, tales como las siguientes:</p> <ul style="list-style-type: none"> (a) el riesgo inherente a una técnica de valoración concreta utilizado para medir el valor razonable (tal como un modelo de fijación de precios); y (b) el riesgo inherente a los datos de entrada de la técnica de valoración. <p>Los datos de entrada pueden ser observables o no observables.</p>
datos de entrada corroborados por el mercado	Datos de entrada que provienen principalmente de datos de mercado observables o corroborados por éstos por correlación u otros medios.
datos de entrada de Nivel 1	Precios cotizados (sin ajustar) en mercados activos para activos o pasivos idénticos a los que la entidad puede acceder en la fecha de la medición.
datos de entrada de Nivel 2	Datos de entrada distintos de los precios cotizados incluidos en el Nivel 1 que son observables para los activos o pasivos, directa o indirectamente.
datos de entrada de Nivel 3	Datos de entrada no observables para el activo o pasivo.
datos de entrada no observables	Datos de entrada para los que los datos de mercado no están disponibles y que se han desarrollado utilizando la mejor información disponible sobre los supuestos que los participantes del mercado utilizarían al fijar el precio del activo o pasivo.

NIIF 13

datos de entrada observables	Datos de entrada que son desarrollados utilizando datos de mercado, tales como información disponible públicamente sobre los sucesos o transacciones reales, y que reflejan los supuestos que los participantes del mercado utilizarían al fijar el precio del activo o pasivo.
enfoque del costo	Una técnica de valoración que refleja el importe que se requeriría en el momento presente para sustituir la capacidad de servicio de un activo (a menudo conocido como costo de reposición corriente).
enfoque del ingreso	Las técnicas de valoración que convierten importes futuros (por ejemplo, flujos de efectivo o ingresos y gastos) en un importe presente único (es decir, descontado). La medición del valor razonable se determina sobre la base del valor indicado por las expectativas de mercado presentes sobre esos importes futuros.
enfoque de mercado	Una técnica de valoración que utiliza los precios y otra información relevante generada por transacciones de mercado que involucran activos, pasivos o un grupo de activos y pasivos idénticos o comparables (es decir, similares), tales como un negocio.
flujo de efectivo esperado	El promedio ponderado de la probabilidad (es decir, la media de la distribución) de los flujos de efectivo futuros posibles.
máximo y mejor uso	El uso de un activo no financiero por participantes del mercado que maximizaría el valor del activo o del grupo de activos y pasivos (por ejemplo, un negocio) en el que se utilizaría dicho activo.
mercado activo	Un mercado en el que las transacciones de los activos o pasivos tienen lugar con frecuencia y volumen suficiente para proporcionar información de cara a fijar precios sobre una base de negocio en marcha.
mercado más ventajoso	El mercado que maximiza el importe que se recibiría por vender el activo o minimiza el importe que se pagaría por transferir el pasivo, después de tener en cuenta los costos de transacción y los costos de transporte.
mercado principal	El mercado con el mayor volumen y nivel de actividad para el activo o pasivo.

participantes del mercado	<p>Compradores y vendedores en el mercado principal (o más ventajoso) del activo o pasivo, que tienen todas las características siguientes:</p> <ul style="list-style-type: none"> (a) Son independientes unos de otros, es decir, no son partes relacionadas como se definen en la NIC 24, aunque el precio de una transacción entre partes relacionadas puede utilizarse como un dato de entrada para una medición del valor razonable si la entidad tiene evidencia de que la transacción se realizó en condiciones de mercado. (b) Están debidamente informados, tienen una comprensión razonable del activo o pasivo, y utilizan en la transacción toda la información disponible, incluida la información que puede obtenerse empleando la debida diligencia usual y habitual. (c) Son capaces de realizar una transacción para el activo o pasivo. (d) Tienen voluntad de realizar una transacción con el activo o pasivo, es decir, están motivados pero no forzados u obligados de otra forma a hacerlo.
precio de entrada	El precio pagado por adquirir un activo o recibido por asumir un pasivo en una transacción de intercambio.
precio de salida	El precio que se recibiría por vender un activo o se pagaría por transferir un pasivo.
prima de riesgo	Compensación buscada por los participantes del mercado adversos al riesgo para soportar una incertidumbre inherente a los flujos de efectivo de un activo o un pasivo. También se denomina “ajuste de riesgo”.
riesgo de incumplimiento	El riesgo de que una entidad no satisfaga una obligación. El riesgo de incumplimiento incluye, pero puede no estar limitado, al riesgo crediticio propio de la entidad.
transacción ordenada	Una transacción que supone una exposición al mercado para un periodo anterior a la fecha de la medición, para tener en cuenta las actividades de comercialización que son usuales y habituales para transacciones que involucran estos activos o pasivos; no es una transacción forzada (por ejemplo, una liquidación forzada o venta urgente).
unidad de cuenta	El nivel al que un activo o un pasivo se acumula o desglosa en una NIIF a efectos de su reconocimiento.
valor razonable	El precio que se recibiría por vender un activo o que se pagaría por transferir un pasivo en una transacción ordenada entre participantes del mercado en la fecha de la medición.

NIIF 13

Apéndice B Guía de aplicación

Este Apéndice forma parte integrante de la NIIF. Describe la aplicación de los párrafos 1 a 99 y tiene el mismo valor normativo que las otras partes de la NIIF.

B1 Los juicios aplicados en situaciones de valoración diferentes pueden ser distintos. Este apéndice describe los juicios que pueden aplicarse cuando una entidad mide el valor razonable en situaciones de valoración diferentes.

Enfoque de medición del valor razonable

B2 El objetivo de una medición del valor razonable es estimar el precio al que una transacción ordenada de venta del activo o de transferencia del pasivo tendría lugar entre participantes del mercado en la fecha de la medición en las condiciones de mercado presentes. Una medición del valor razonable requiere que una entidad determine todos los elementos siguientes:

- (a) el activo o pasivo concreto que es el objeto de la medición (de forma congruente con su unidad de cuenta).
- (b) para un activo no financiero, la premisa de valoración que es adecuada para la medición (de forma congruente con su máximo y mejor uso).
- (c) El mercado principal (o más ventajoso) para el activo o pasivo.
- (d) las técnicas de valoración adecuadas para la medición, considerando la disponibilidad de datos con los cuales desarrollar datos de entrada que representen los supuestos que los participantes del mercado utilizarían al fijar el precio del activo o pasivo y el nivel de la jerarquía del valor razonable en la que se clasifican los datos de entrada.

Premisa de valoración de activos no financieros (párrafos 31 a 33)

B3 Al medir el valor razonable de un activo no financiero utilizado en combinación con otros activos como un grupo (como se instaló o configuró, de otra forma, para su uso), o en combinación con otros activos y pasivos (por ejemplo, un negocio), el efecto de la premisa de valoración dependerá de las circunstancias. Por ejemplo:

- (a) El valor razonable del activo puede ser el mismo si éste se usa de forma independiente o en combinación con otros activos o con otros activos y pasivos. Ese puede ser el caso si el activo es un negocio que los participantes del mercado continuarían operando. En ese caso, la transacción requeriría valorar el negocio en su totalidad. El uso de los activos como un grupo sobre una base de negocio en marcha generaría sinergias que estarían disponibles para los participantes del mercado (es decir, sinergias de los participantes del mercado que, por ello, deberían afectar al valor razonable del activo sobre la base de uso independiente o en combinación con otros activos o con otros activos y pasivos).

- (b) El uso de un activo en combinación con otros activos o con otros activos y pasivos puede incorporarse en la medición del valor razonable a través de ajustes al valor del activo utilizado de forma independiente. Ese puede ser el caso si el activo es una máquina y la medición del valor razonable se determina utilizando un precio observado para una máquina similar (no instalada o configurada de otra forma para su uso), ajustado por el transporte y los costos de instalación, de forma que la medición del valor razonable reflejará las condiciones y localización presentes de la máquina (instalada y configurada para su uso).
- (c) El uso de un activo en combinación con otros activos o con otros activos y pasivos puede incorporarse en la medición del valor razonable a través de los supuestos de los participantes del mercado utilizados para medir el valor razonable del activo. Por ejemplo, si el activo es un inventario en curso que es único y los participantes del mercado transformarían el inventario en bienes terminados, el valor razonable del inventario supondría que los participantes del mercado han adquirido o adquirirían la maquinaria especializada necesaria para transformar el inventario en bienes terminados.
- (d) El uso de un activo en combinación con otros activos o con otros activos y pasivos puede incorporarse en la técnica de valoración utilizada para medir el valor razonable del activo. Ese puede ser el caso al utilizar el método del exceso de ganancias de varios periodos para medir el valor razonable de un activo intangible porque esa técnica de valoración tiene en cuenta de forma específica la contribución de los activos complementarios y los pasivos asociados del grupo en el que se utilizaría este activo intangible.
- (e) En situaciones más limitadas, cuando una entidad utiliza un activo dentro de un grupo de activos, la entidad puede medir el activo a un importe que se aproxime a su valor razonable cuando asigne el valor razonable del grupo de activos a los activos individuales del grupo. Ese puede ser el caso si la valoración implica propiedad inmobiliaria y el valor razonable de la propiedad mejorada (es decir, un grupo de activos) se asigna a los activos que la componen (tales como terreno y mejoras).

Valor razonable en el reconocimiento inicial (párrafos 57 a 60)

- B4 Al determinar si el valor razonable en el reconocimiento inicial iguala el precio de transacción, una entidad tendrá en cuenta los factores específicos de la transacción y del activo o pasivo. Por ejemplo, el precio de transacción puede no representar el valor razonable de un activo o un pasivo en el reconocimiento inicial si se dan cualquiera de las condiciones siguientes:
- (a) La transacción es entre partes relacionadas, aunque el precio en una transacción entre partes relacionadas puede utilizarse como un dato de entrada en la medición del valor razonable si la entidad tiene evidencia de que la transacción se realizó en condiciones de mercado.

NIIF 13

- (b) La transacción tiene lugar bajo coacción o el vendedor se ve forzado a aceptar el precio de la transacción. Por ejemplo, ese puede ser el caso si el vendedor está experimentando dificultades financieras.
- (c) La unidad de cuenta representada por el precio de transacción es diferente de la unidad de cuenta para el activo o pasivo medido a valor razonable. Por ejemplo, ese puede ser el caso si el activo o pasivo medido a valor razonable es solo uno de los elementos de la transacción (por ejemplo, en una combinación de negocios), la transacción incluye derechos y privilegios no declarados que se miden por separado de acuerdo con otra NIIF, o el precio de transacción incluye los costos de transacción.
- (d) El mercado en el que tiene lugar la transacción es diferente del mercado principal (o el mercado más ventajoso). Por ejemplo, esos mercados pueden ser diferentes si la entidad es un intermediario que realiza transacciones con clientes en el mercado minorista, pero el mercado principal (o el más ventajoso) para la transacción de salida es con otros intermediarios en el mercado de intermediación financiera.

Técnicas de valoración (párrafos 61 a 66)

Enfoque de mercado

- B5 El enfoque de mercado utiliza los precios y otra información relevante generada por transacciones de mercado que implican activos, pasivos o un grupo de activos y pasivos idénticos o comparables (es decir, similares), tales como un negocio.
- B6 Por ejemplo, algunas técnicas de valoración coherentes con el enfoque de mercado utilizan a menudo múltiplos de mercado procedentes de un conjunto de comparables. Los múltiplos pueden expresarse mediante rangos de valores, donde a cada comparable puede corresponderle un múltiplo diferente. La selección del múltiplo adecuado dentro del rango requiere del juicio profesional, considerando los factores cuantitativos y cualitativos específicos de la medición.
- B7 Las técnicas de valoración congruentes con el enfoque de mercado incluyen una matriz de fijación de precios. La matriz de fijación de precios es una técnica matemática utilizada principalmente para valorar algunos tipos de instrumentos financieros, tales como títulos valores de deuda, sin basarse exclusivamente en los precios cotizados para los títulos específicos, sino que en su lugar se basan en la relación de los títulos valores con otros cotizados de referencia.

Enfoque del costo

- B8 El enfoque del costo refleja el importe que se requeriría en el momento presente para sustituir la capacidad de servicio de un activo (a menudo conocido como costo de reposición corriente).
- B9 Desde la perspectiva de un vendedor participante de mercado, el precio que recibiría por el activo se basa en el costo para un comprador participante de

mercado que adquiera o construya un activo sustituto de utilidad comparable, ajustado por la obsolescencia. Eso es así porque el comprador participante de mercado no pagaría más por un activo que el importe por el que podría reemplazar la capacidad de servicio de ese activo. La obsolescencia conlleva deterioro físico, obsolescencia funcional (tecnológica) y obsolescencia económica (externa), y es más amplia que la depreciación a efectos de información financiera (una distribución del costo histórico) o a efectos fiscales (utilizando vidas de servicio especificadas). En muchos casos el método del costo de reposición corriente se utiliza para medir el valor razonable de activos tangibles que se utilizan en combinación con otros activos o con otros activos y pasivos.

Enfoque del ingreso

- B10 El enfoque del ingreso convierte importes futuros (por ejemplo, flujos de efectivo o ingresos y gastos) en un importe presente (es decir, descontado) único. Cuando se utiliza el enfoque del ingreso, la medición del valor razonable refleja las expectativas del mercado presentes sobre esos importes futuros.
- B11 Estas características incluyen, por ejemplo, los siguientes elementos:
- (a) técnicas de valor presente (véanse los párrafos B12 a B30);
 - (b) modelos de fijación de precios de opciones, tales como la fórmula de Black-Scholes-Merton o un modelo binomial (es decir, un modelo reticular), que incorporan técnicas de valor presente y reflejan el valor temporal y el valor intrínseco de una opción; y
 - (c) el método del exceso de ganancias de varios periodos, que se utiliza para medir el valor razonable de algunos activos intangibles.

Técnicas de valor presente

- B12 Los párrafos B13 a B30 describen el uso de técnicas de valor presente para medir el valor razonable. Esos párrafos se centran en una técnica de ajuste de la tasa de descuento y una técnica de *flujos de efectivo esperados* (valor presente esperado). Esos párrafos no prescriben el uso de una técnica de valor presente específica única ni limitan el uso de las técnicas de valor presente para medir el valor razonable a las técnicas comentadas. La técnica del valor presente utilizada para medir el valor razonable dependerá de los hechos y circunstancias específicas del activo o pasivo que se está midiendo (por ejemplo, si los precios para activos o pasivos comparables pueden observarse en el mercado) y la disponibilidad de datos suficientes.

Los componentes de la medición del valor presente

- B13 El valor presente (es decir, una aplicación del enfoque del ingreso) es una herramienta utilizada para vincular importes futuros (por ejemplo, flujos de efectivo o valores) a un importe presente utilizando una tasa de descuento. Una medición del valor razonable de un activo o un pasivo utilizando una técnica de valor presente capta todos los elementos siguientes desde la perspectiva de los participantes del mercado en la fecha de la medición:
- (a) Una estimación de los flujos de efectivo futuros para el activo o pasivo que se está midiendo.

NIIF 13

- (b) Expectativas sobre las variaciones posibles del importe y distribución temporal de los flujos de efectivo que representan la incertidumbre inherente a los flujos de efectivo.
- (c) El valor temporal del dinero, representado por la tasa sobre activos monetarios libres de riesgo que tengan fechas de vencimiento o duración que coincida con el periodo cubierto por los flujos de efectivo y no planteen ni incertidumbre en la distribución temporal ni riesgo de incumplimiento para el tenedor (es decir, tasa de interés libre de riesgo).
- (d) El precio por soportar la incertidumbre inherente a los flujos de efectivo (es decir, una *prima de riesgo*).
- (e) Otros factores que los participantes del mercado tendrían en cuenta en esas circunstancias.
- (f) Para un pasivo, el riesgo de incumplimiento relacionado con ese pasivo, incluyendo el riesgo de crédito propio de la entidad (es decir, el del deudor).

Principios generales

B14 Las técnicas de valor presente difieren en la forma en que captan los elementos del párrafo B13. Sin embargo, todos los principios generales siguientes rigen la aplicación de cualquier técnica de valor presente utilizada para medir el valor razonable:

- (a) Los flujos de efectivo y tasas de descuento deberían reflejar los supuestos que los participantes del mercado utilizarían al fijar el precio del activo o pasivo.
- (b) Los flujos de efectivo y las tasas de descuento deberían tener en cuenta solo los factores atribuibles al activo o pasivo que se está midiendo.
- (c) Para evitar la doble contabilización o la omisión de los efectos de los factores de riesgo, las tasas de descuento deberían reflejar supuestos que sean congruentes con los inherentes a los flujos de efectivo. Por ejemplo, una tasa de descuento que refleja la incertidumbre en las expectativas sobre incumplimientos futuros es adecuada si se utilizan los flujos de efectivo contractuales de un préstamo (es decir, una técnica de ajuste de la tasa de descuento). Esa misma tasa no debe utilizarse si se utilizan flujos de efectivo (es decir, una técnica de valor de presente esperado) esperados (es decir, ponderados por la probabilidad) porque los flujos de efectivo esperados ya reflejan supuestos sobre la incertidumbre de incumplimientos futuros; en su lugar, debe utilizarse una tasa de descuento que sea proporcional al riesgo inherente a los flujos de efectivo esperados.
- (d) Los supuestos sobre flujos de efectivo y tasas de descuento deben ser congruentes internamente. Por ejemplo, los flujos de efectivo nominales, que incluyen el efecto de la inflación, deben descontarse a una tasa que incluya el efecto de la inflación. La tasa de interés libre de riesgo nominal incluye el efecto de la inflación. Los flujos de efectivo reales, que excluyen el efecto de la inflación, deben descontarse a una tasa que excluya el efecto de la inflación. De forma análoga, los flujos de

efectivo después de impuestos deben descontarse utilizando una tasa de descuento después de impuestos. Los flujos de efectivo antes de impuestos deben descontarse a una tasa congruente con esos flujos de efectivo.

- (e) Las tasas de descuento deben ser congruentes con los factores económicos subyacentes de la moneda en la que se denominan los flujos de efectivo.

Riesgo e incertidumbre

- B15 Una medición del valor razonable utilizando técnicas de valor presente se lleva a cabo bajo condiciones de incertidumbre porque los flujos de efectivo utilizados son estimaciones en lugar de importes conocidos. En muchos casos el importe y la distribución temporal de los flujos de efectivo son inciertos. Incluso importes fijados contractualmente, tales como los pagos de un préstamo, son inciertos si existe riesgo de incumplimiento.
- B16 Los participantes del mercado buscan generalmente compensaciones (es decir, una prima de riesgo) por soportar la incertidumbre inherente a los flujos de efectivo de un activo o un pasivo. La medición del valor razonable debería incluir una prima de riesgo que refleje el importe que los participantes del mercado reclamarían como compensación por la incertidumbre inherente a los flujos de efectivo. En caso contrario, la medición no representaría fielmente el valor razonable. En algunos casos, determinar la prima de riesgo adecuada puede ser difícil. Sin embargo, el grado de dificultad por sí solo no es una razón suficiente para excluir una prima de riesgo.
- B17 Las técnicas de valor presente difieren en la forma en que ajustan el riesgo y en el tipo de flujos de efectivo que utilizan. Por ejemplo:
 - (a) La técnica de ajuste de la tasa de descuento (véanse los párrafos B18 a B22) utiliza una tasa de descuento ajustada por el riesgo y flujos de efectivo contractuales, prometidos o más probables, ajustados por el riesgo.
 - (b) El método 1 de la técnica del valor presente esperado (véase el párrafo B25) utiliza los flujos de efectivo esperados ajustados por el riesgo y una tasa libre de riesgo.
 - (c) El método 2 de la técnica del valor presente esperado (véase el párrafo B26) utiliza flujos de efectivo esperados que no están ajustados por el riesgo y una tasa de descuento ajustada para incluir la prima de riesgo que requieren los participantes del mercado. Esa tasa es diferente de la utilizada en la técnica de ajuste de la tasa de descuento.

Técnica de ajuste de la tasa de descuento

- B18 La técnica de ajuste de la tasa de descuento utiliza un conjunto único de flujos de efectivo a partir del rango de importes estimados posibles, ya sea por flujos de efectivo más probables, contractuales o prometidos (como es el caso de un bono). En todos los casos, esos flujos de efectivo están condicionados a que ocurran sucesos especificados (por ejemplo, los flujos de efectivo contractuales o prometidos para un bono están condicionados al hecho de que el deudor no

NIIF 13

incumpla). La tasa de descuento utilizada en la técnica de ajuste de la tasa de descuento proviene de tasas observadas de rendimiento para activos o pasivos equivalentes que se negocian en el mercado. Por consiguiente, los flujos de efectivo más probables, prometidos o contractuales se descuentan a una tasa de mercado estimada u observada para estos flujos de efectivo condicionados (es decir, una tasa de mercado de rendimiento).

B19 La técnica de ajuste de la tasa de descuento requiere un análisis de los datos de mercado para activos o pasivos comparables. La comparabilidad se establece mediante la consideración de la naturaleza de los flujos de efectivo (por ejemplo, si los flujos de efectivo son contractuales o no contractuales y es probable que respondan de forma similar a cambios en las condiciones económicas), así como a otros factores (por ejemplo, posición crediticia, garantías colaterales, duración, cláusulas restrictivas y liquidez). De forma alternativa, si un único activo o pasivo comparable no refleja fielmente el riesgo inherente a los flujos de efectivo del activo o pasivo que se mide, puede ser posible proporcionar una tasa de descuento utilizando datos para varios activos o pasivos comparables junto con la curva de rendimiento libre de riesgo (es decir, utilizando un enfoque de “acumulación”).

B20 Para ilustrar un enfoque de acumulación, supóngase que el Activo A es un derecho contractual para recibir 800 u.m.¹ en un año (es decir, no existe incertidumbre de distribución temporal). Existe un mercado establecido de activos comparables, y la información sobre esos activos, incluyendo información del precio, está disponible. De esos activos comparables:

- (a) El activo B es un derecho contractual a recibir 1.200 u.m. en un año y tiene un precio de mercado de 1.083 u.m. Por ello, la tasa anual implícita de rendimiento (es decir, una tasa de rendimiento de mercado a un año) es 10,8 por ciento $[(1.200 \text{ u.m.}/1.083 \text{ u.m.}) - 1]$.
- (b) El activo C es un derecho contractual a recibir 700 u.m. en dos años y tiene un precio de mercado de 566 u.m. Por ello, la tasa anual implícita de rendimiento (es decir, una tasa de rendimiento de mercado a dos años) es 11,2 por ciento $[(700 \text{ u.m.}/566 \text{ u.m.})^{0.5} - 1]$.
- (c) Los tres activos son comparables con respecto al riesgo (es decir, dispersión de cancelaciones y crédito posibles).

B21 Sobre la base de la distribución temporal de los pagos contractuales a recibir por el Activo A relacionado con la distribución temporal del Activo B y Activo C (es decir, un año para el Activo B versus dos años para el Activo C), el Activo B se juzga más comparable al Activo A. Utilizando el pago contractual a recibir por el Activo A (800 u.m.) y la tasa de mercado a un año procedente del Activo B (10,8 por ciento), el valor razonable del Activo A es 722 u.m. $(800 \text{ u.m.}/1,108)$. De forma alternativa, en ausencia de información de mercado disponible para el Activo B, la tasa de mercado a un año podría provenir del Activo C utilizando el enfoque de acumulación. En ese caso, la tasa de mercado a dos años indicada por el Activo C (11,2 por ciento) se ajustaría a la tasa de mercado a un año utilizando la estructura de plazos de la curva de rendimiento libre de riesgo.

¹ En esta NIIF, los importes monetarios se expresan en “unidades monetarias (u.m.)”.

Puede requerirse información adicional y análisis para determinar si las primas de riesgo de los activos a uno y dos años son las mismas. Si se determina que las primas de riesgo para activos a uno y dos años no son las mismas, la tasa de rendimiento de mercado a dos años sería adicionalmente ajustada por ese efecto.

- B22 Cuando se aplica la técnica de ajuste de la tasa de descuento para cobros o pagos fijos, el ajuste del riesgo inherente a los flujos de efectivo del activo o pasivo que se está midiendo está incluido en la tasa de descuento. En algunas aplicaciones de la técnica de ajuste de la tasa de descuento a los flujos de efectivo que no son cobros o pagos fijos puede ser necesario un ajuste a los flujos de efectivo para lograr la comparabilidad con el activo o pasivo observado del que proviene la tasa de descuento.

Técnica del valor presente esperado

- B23 La técnica del valor presente esperado utiliza como punto de partida un conjunto de flujos de efectivo que representan el promedio ponderado de la probabilidad de todos los flujos de efectivo futuros posibles (es decir, los flujos de efectivo esperados). La estimación resultante es idéntica al valor esperado, que, en términos estadísticos, es el promedio ponderado de los valores posibles de una variable aleatoria discreta con las probabilidades respectivas como ponderaciones. Puesto que todos los flujos de efectivo posibles son ponderados por la probabilidad, el flujo de efectivo esperado resultante no está condicionado a que ocurra cualquier suceso especificado (a diferencia de los flujos de efectivo utilizados en la técnica del ajuste de la tasa de descuento).

- B24 Al tomar una decisión de inversión, los participantes del mercado adversos al riesgo tendrían en cuenta el riesgo de que los flujos de efectivo reales puedan diferir de los esperados. La teoría de cartera distingue entre dos tipos de riesgo:

- (a) El riesgo no sistemático (diversificable), que es el riesgo específico de un activo o pasivo concreto.
- (b) El riesgo sistemático (no diversificable), que es el riesgo común compartido por un activo o un pasivo con los otros elementos de una cartera diversificada.

La teoría de cartera sostiene que, en un mercado en equilibrio, los participantes del mercado serán compensados solo por soportar el riesgo sistemático inherente a los flujos de efectivo. (En mercados que son ineficientes o que no están en equilibrio, pueden estar disponibles otras formas de rendimiento o compensación.)

- B25 El método 1 de la técnica del valor presente esperado ajusta los flujos de efectivo esperados de un activo por el riesgo sistemático (es decir, de mercado) sustrayendo una prima de riesgo de efectivo (es decir, los flujos de efectivo esperados ajustados por el riesgo). Esos flujos de efectivo esperados ajustados por riesgo representan un flujo de efectivo equivalente cierto, que se descuenta a una tasa de interés libre de riesgo. Un flujo de efectivo equivalente cierto se refiere a un flujo de efectivo esperado (como se definió), ajustado por el riesgo, de forma que para un participante de mercado es indiferente negociar un flujo de efectivo cierto por un flujo de efectivo esperado. Por ejemplo, si un participante de mercado tuvo voluntad de negociar un flujo de efectivo esperado

NIIF 13

de 1.200 u.m. por un flujo de efectivo cierto de 1.000 u.m., las 1.000 u.m. son el equivalente cierto de las 1.200 u.m. (es decir, las 200 u.m. representarían la prima de riesgo de efectivo). En ese caso, el participante de mercado quedaría indiferente con respecto al activo mantenido.

B26 Por el contrario, el Método 2 de la técnica del valor presente esperado ajusta por el riesgo sistemático (es decir, de mercado) aplicando una prima de riesgo a la tasa de interés libre de riesgo. Por consiguiente, los flujos de efectivo esperados se descuentan a una tasa que corresponde a una tasa esperada asociada con los flujos de efectivo ponderados por la probabilidad (es decir, una tasa esperada de rendimiento). Los modelos utilizados para fijar el precio de activos de riesgo, tales como el modelo de precios de activos financieros, pueden utilizarse para estimar las tasas esperadas de rendimiento. Puesto que la tasa de descuento utilizada en la técnica de ajuste de la tasa de descuento es una tasa de rendimiento relacionada con flujos de efectivo condicionados, es probable que sea mayor que la tasa de descuento utilizada en el Método 2 de la técnica del valor presente esperado, que es una tasa esperada de rendimiento relacionada con los flujos de efectivo esperados o con los ponderados por la probabilidad.

B27 Para ilustrar los Métodos 1 y 2, supóngase que un activo ha esperado flujos de efectivo de 780 u.m. en un año, determinados sobre la base de los flujos de efectivo posibles y las probabilidades mostradas a continuación. La tasa de interés libre de riesgo aplicable a los flujos de efectivo con un horizonte de un año es el 5 por ciento, y la prima de riesgo sistemático para un activo con el mismo perfil de riesgo es del 3 por ciento.

Flujos de efectivo posibles	Probabilidad	Flujos de efectivo ponderados por la probabilidad
500 u.m.	15%	75 u.m.
800 u.m.	60%	480 u.m.
900 u.m.	25%	225 u.m.
Flujos de efectivo esperados		780 u.m.

B28 En esta simple ilustración, los flujos de efectivo esperados (780 u.m.) representan el promedio ponderado de la probabilidad de los tres posibles resultados. En situaciones más realistas, podría haber muchos resultados posibles. Sin embargo, para aplicar la técnica del valor presente esperado, no siempre es necesario tener en cuenta las distribuciones de todos los flujos de efectivo posibles utilizando modelos y técnicas complejos. Más bien, puede ser posible desarrollar un número limitado de escenarios y probabilidades discretos que capten el abanico de flujos de efectivo posibles. Por ejemplo, una entidad puede utilizar flujos de efectivo realizados en algún periodo pasado relevante, ajustados por los cambios en las circunstancias ocurridas posteriormente (por ejemplo, cambios en factores externos, incluyendo condiciones económicas o de mercado, tendencias del sector industrial y competencia, así como cambios en los factores internos que afectan a la entidad de forma más específica), teniendo en cuenta los supuestos de los participantes del mercado.

- B29 En teoría, el valor presente (es decir, el valor razonable) de los flujos de efectivo del activo es el mismo si ha sido determinado utilizando el Método 1 o el Método 2, de la forma siguiente:
- (a) Utilizando el Método 1, los flujos de efectivo esperados se ajustan por el riesgo sistemático (es decir, de mercado). En ausencia de datos de mercado que indiquen directamente el importe del ajuste del riesgo, este ajuste provendría de un modelo de fijación de precios del activo que utilice el concepto de equivalentes de certeza. Por ejemplo, el ajuste del riesgo (es decir, la prima de riesgo de efectivo de 22 u.m.) se determinaría utilizando la prima de riesgo sistemático del 3 por ciento ($780 \text{ u.m.} - [780 \text{ u.m.} \times (1,05/1,08)]$), que da lugar a flujos de efectivo esperados ajustados por el riesgo de 758 u.m. ($780 \text{ u.m.} - 22 \text{ u.m.}$). Las 758 u.m. son el equivalente de certeza de 780 u.m. y se descuentan a la tasa de interés libre de riesgo (5 por ciento). El valor presente (es decir, el valor razonable) del activo es de 722 u.m. ($758 \text{ u.m.}/1,05$).
 - (b) Utilizando el Método 2, los flujos de efectivo esperados no se ajustan por el riesgo sistemático (es decir, de mercado). En su lugar, el ajuste de ese riesgo se incluye en la tasa de descuento. Por ello, los flujos de efectivo esperados se descuentan a una tasa esperada de rendimiento del 8 por ciento (es decir, la tasa de interés libre de riesgo del 5 por ciento más la prima de riesgo sistemática del 3 por ciento). El valor presente (es decir, el valor razonable) del activo es de 722 u.m. ($780 \text{ u.m.}/1,08$).
- B30 Al utilizar la técnica del valor presente esperado para medir el valor razonable, puede utilizarse el Método 1 o el Método 2. La selección del Método 1 o el Método 2 dependerá de los hechos y circunstancias específicos para el activo o pasivo que se esté midiendo, la medida en que estén disponibles datos suficientes y el juicio profesional aplicado.

Aplicación de las técnicas de valor presente a pasivos y a instrumentos de patrimonio propio de una entidad no mantenidos por otras partes como activos (párrafos 40 y 41)

- B31 Al utilizar la técnica del valor presente para medir el valor razonable de un pasivo no mantenido por otra parte como un activo (por ejemplo un pasivo por desmantelamiento), una entidad estimará, entre otras cosas, las salidas de efectivo futuras en las que los participantes del mercado esperarían incurrir para satisfacer la obligación. Esas salidas de efectivo futuras incluirán expectativas de los participantes del mercado sobre los costos de satisfacer la obligación y la compensación que un participante de mercado requeriría para cargar con la obligación. Esta compensación incluye el rendimiento que un participante de mercado requeriría para las situaciones siguientes:
- (a) llevar a cabo la actividad (es decir, el valor de satisfacer la obligación; por ejemplo, utilizando recursos que habría usado para otras actividades); y
 - (b) asumir el riesgo asociado con la obligación (es decir, la prima de riesgo que refleja el riesgo de que las salidas de efectivo reales puedan diferir de las salidas de efectivo esperadas; véase el párrafo B33).

NIIF 13

B32 Por ejemplo, un pasivo no financiero no contiene una tasa contractual de rendimiento y no existe rendimiento de mercado observable para ese pasivo. En algunos casos los componentes del rendimiento que los participantes del mercado requerirían no serán distinguibles unos de otros (por ejemplo, al utilizar el precio que un contratista tercero cargaría sobre la base de una comisión fija). En otros casos, una entidad necesitará estimar esos componentes por separado (por ejemplo, al utilizar el precio que un contratista tercero cargaría sobre la base del costo sobre el margen, porque el contratista, en ese caso, no soportaría el riesgo de cambios futuros en los costos).

B33 Una entidad incluye una prima de riesgo en la medición del valor razonable de un pasivo o un instrumento de patrimonio propio de una entidad no mantenido por otra parte como un activo en una de las siguientes formas:

- (a) ajustando los flujos de efectivo (es decir, como un incremento en el importe de los flujos de salida); o
- (b) ajustando la tasa utilizada para descontar los flujos de efectivo futuros a sus valores presentes (es decir, como una reducción en la tasa de descuento).

Una entidad se asegurará de que no contabiliza dos veces u omite ajustes del riesgo. Por ejemplo, si los flujos de efectivo estimados se incrementan para tener en cuenta la compensación de asumir el riesgo asociado con la obligación, la tasa de descuento no debe ajustarse para reflejar ese riesgo.

Datos de entrada de técnicas de valoración (párrafos 67 a 71)

B34 Algunos ejemplos de mercados en los que los datos de entrada pueden ser observables para algunos activos y pasivos (por ejemplo, instrumentos financieros) son los siguientes:

- (a) *Mercados de intercambio.* En un mercado de intercambio, los precios de cierre están fácilmente disponibles y son representativos generalmente del valor razonable. Un ejemplo de este mercado es el Mercado de Valores de Londres.
- (b) *Mercados de intermediación financiera.* En un mercado de intermediación financiera, los agentes mediadores toman posiciones para negociar (comprar o vender por su cuenta), proporcionando de ese modo liquidez al utilizar su capital para mantener un inventario de las partidas para las que crean un mercado. Habitualmente los precios compradores y vendedores (que representan el precio al que el agente mediador desea comprar y el precio al que desea vender, respectivamente) están disponibles con mayor facilidad que los de cierre. Los mercados no organizados (para los que los precios se informan públicamente) son mercados de intermediación financiera. También existen mercados de intermediación financiera para otros activos y pasivos, incluidos algunos instrumentos financieros, materias primas cotizadas y activos físicos (por ejemplo, equipo utilizado).

- (c) *Mercados intermediados por agentes corredores.* En un mercado intermediado por agentes corredores, éstos intentan hacer coincidir a compradores y vendedores, pero no toman posiciones para negociar por su cuenta. En otras palabras, los agentes corredores no utilizan su capital propio para mantener un inventario de partidas para las que crean un mercado. El agente corredor conoce los precios de compra y venta de las respectivas partes, pero cada parte habitualmente desconoce los requerimientos de precio de la otra parte. Los precios de transacciones completas están algunas veces disponibles. Los mercados intermediados por agentes corredores incluyen redes de comunicación electrónica, en la que se cruzan las órdenes de compra y venta, y los mercados de propiedad inmobiliaria residencial y comercial.
- (d) *Mercados de principal a principal.* En un mercado de principal a principal, las transacciones originales y de reventa se negocian independientemente sin intermediarios. Sobre esas transacciones puede estar disponible públicamente poca información.

Jerarquía del valor razonable (párrafos 72 a 90)

Datos de entrada de Nivel 2 (párrafos 81 a 85)

B35 Algunos ejemplos de datos de entrada de Nivel 2 para activos y pasivos concretos son los siguientes:

- (a) *Permuta financiera de tasa de interés que paga variable y recibe fijo, basada en la tasa de permuta financiera de la Tasa Ofrecida Interbancaria de Londres (LIBOR).* Un dato de entrada de Nivel 2 sería la tasa de permuta financiera del LIBOR si esa tasa es observable a intervalos cotizados habitualmente para, sustancialmente, la duración total de la permuta financiera.
- (b) *Permuta financiera de tasa de interés que paga variable y recibe fijo, basada en una curva de rendimiento denominada en una moneda extranjera.* Un dato de entrada de Nivel 2 sería la tasa de una permuta financiera basada en una curva de rendimiento denominada en una moneda extranjera que es observable a intervalos cotizados de forma habitual para, sustancialmente, la duración total de la permuta financiera. Ese sería el caso si la duración de la permuta financiera es de 10 años y esa tasa es observable a intervalos cotizados de forma habitual para 9 años, siempre que cualquier extrapolación razonable de la curva de rendimiento para el año 10 no fuera significativa para la medición del valor razonable de la permuta financiera en su totalidad.
- (c) *Permuta financiera de tasa de interés que paga variable y recibe fijo, basada en una tasa de prima de riesgo bancaria específica.* Un dato de entrada de Nivel 2 sería una tasa de prima de riesgo bancaria que proviene de una extrapolación si los valores extrapolados se corroboran por datos de mercado observables, por ejemplo, por la correlación con una tasa de interés que es observable a lo largo, sustancialmente, de la duración total de la permuta financiera.

NIIF 13

- (d) *Opción a tres años sobre acciones negociadas en un mercado de valores.* Un dato de entrada de Nivel 2 sería la volatilidad involucrada en las acciones proveniente de la extrapolación a 3 años si existen las dos condiciones siguientes:
- (i) Los precios de las opciones sobre las acciones para el año uno y año dos son observables.
 - (ii) La volatilidad involucrada extrapolada de una opción a tres años es corroborada por datos de mercado observables para, sustancialmente, la duración total de la opción.

En ese caso, la volatilidad involucrada podría provenir de la extrapolación de la volatilidad involucrada en las opciones sobre las acciones a un año y a dos años, y corroborada por la volatilidad involucrada para las opciones a tres años sobre acciones de entidades comparables, siempre que se establezca esa correlación con las volatilidades involucradas a uno y dos años.

- (e) *Acuerdos de licencia.* Para un acuerdo de licencia que se adquiriera en una combinación de negocios y fuera negociado recientemente con una parte no relacionada por la entidad adquirida (la parte del acuerdo de licencia), un dato de entrada de Nivel 2 sería la tasa de regalía en el contrato con la parte no relacionada al comienzo del acuerdo.
- (f) *Inventario de productos terminados en una tienda al por menor.* Para un inventario de productos terminados que se adquiriera en una combinación de negocios, un dato de entrada de Nivel 2 sería un precio a clientes en un mercado minorista o un precio a minoristas en un mercado al por mayor, ajustado por las diferencias entre la condición y localización de la partida de inventario y las partidas de inventario comparables (es decir, similares) de forma que la medición del valor razonable refleje el precio que se recibiría en una transacción para vender el inventario a otro minorista que completaría el requisito de esfuerzos de venta. Conceptualmente, la medición del valor razonable será la misma si los ajustes se realizan a un precio minorista (descendente) o un precio mayorista (ascendente). Generalmente, el precio que requiere el menor número de ajustes subjetivos debe utilizarse para la medición del valor razonable.
- (g) *Construcción mantenida y utilizada.* Un dato de entrada de Nivel 2 sería el precio por metro cuadrado para la construcción (una valoración por múltiplos) que proviene de datos de mercado observables, por ejemplo múltiplos procedentes de precios en transacciones observadas que involucran construcciones comparables (es decir, similares) en localizaciones similares.
- (h) *Unidad generadora de efectivo.* Un dato de entrada de Nivel 2 sería una valoración por múltiplos (por ejemplo, un múltiplo de ganancias o ingresos de actividades ordinarias o un medida del rendimiento similar) que proviene de datos de mercado observables, por ejemplo múltiplos que provienen de precios en transacciones observadas que involucran

negocios comparables (es decir, similares), teniendo en cuenta factores operativos, de mercado, financieros y no financieros.

Datos de entrada de Nivel 3 (párrafos 86 a 90)

B36 Algunos ejemplos de datos de entrada de Nivel 3 para activos y pasivos concretos son los siguientes:

- (a) *Permuta financiera de moneda extranjera a largo plazo.* Un dato de entrada de Nivel 3 sería una tasa de interés en una moneda especificada que no es observable y no puede corroborarse por datos de mercado observables a intervalos cotizados de forma habitual o de otra forma para, sustancialmente, la duración total de la permuta financiera de moneda extranjera. Las tasas de interés en una permuta financiera de moneda extranjera son las tasas de permuta financiera calculadas a partir de las curvas de rendimiento de los países respectivos.
- (b) *Opción a tres años sobre acciones negociadas en un mercado de valores.* Un dato de entrada de Nivel 3 sería la volatilidad histórica, es decir, la volatilidad de acciones que proviene de precios históricos de acciones. La volatilidad histórica habitual no representa las expectativas de los participantes del mercado presentes sobre la volatilidad futura, incluso si es la única información disponible para fijar el precio de una opción.
- (c) *Permuta de tasas de interés.* Un dato de entrada de Nivel 3 sería un ajuste a un precio de consenso de mercado medio (no vinculante) para la permuta financiera, desarrollado utilizando datos que no son observables directamente y no pueden ser corroborados de otra forma por datos de mercado observables.
- (d) *Pasivos por desmantelamiento asumidos en una combinación de negocios.* Un dato de entrada de Nivel 3 sería una estimación presente utilizando datos propios de la entidad sobre las salidas de efectivo futuras a pagar para satisfacer la obligación (incluyendo las expectativas de los participantes del mercado sobre los costos de satisfacer la obligación y la compensación que un participante de mercado requeriría para cargar con la obligación de desmantelar el activo) si no existe información disponible razonable que indique que los participantes del mercado utilizarían supuestos diferentes. Ese dato de entrada de Nivel 3 sería utilizado en una técnica de valor presente junto con otros datos de entrada, por ejemplo la tasa de interés libre de riesgo presente o una tasa libre de riesgo ajustada por el crédito, si el efecto de la posición de crédito de la entidad sobre el valor razonable del pasivo se refleja en la tasa de descuento en lugar de en la estimación de las salidas de efectivo futura.
- (e) *Unidad generadora de efectivo.* Un dato de entrada de Nivel 3 sería una previsión financiera (por ejemplo, de flujos de efectivo o resultado del periodo) desarrollada utilizando datos propios de la entidad, si no existe información disponible razonable que indique que los participantes del mercado utilizarían supuestos diferentes.

NIIF 13

Medición del valor razonable cuando el volumen o nivel de actividad de un activo o un pasivo ha disminuido de forma significativa

- B37 El valor razonable de un activo o pasivo puede verse afectado cuando ha habido una disminución significativa en el volumen o nivel de actividad para ese activo o pasivo en relación con la actividad de mercado normal para el activo o pasivo (o activos o pasivos similares). Para determinar si, sobre la base de la evidencia disponible, ha habido una disminución significativa en el volumen o nivel de actividad para el activo o pasivo, una entidad evaluará la importancia y relevancia de factores tales como los siguientes:
- (a) Existen pocas transacciones recientes.
 - (b) Las cotizaciones de precios no están desarrolladas utilizando información presente.
 - (c) Las cotizaciones de precios varían sustancialmente a lo largo del tiempo o entre creadores de mercado (por ejemplo, algunos mercados intermediados por agentes corredores).
 - (d) Los índices que anteriormente estaban altamente correlacionados con los valores razonables del activo o pasivo están no correlacionados de forma demostrable con indicios recientes del valor razonable para ese activo o pasivo.
 - (e) Existe un incremento significativo en primas de riesgo de liquidez involucradas o indicadores de rendimiento (tales como tasas de recargo de mora o graves pérdidas) para transacciones observadas o precios cotizados cuando se comparan con la estimación de la entidad de flujos de efectivo esperados, teniendo en cuenta todos los datos de mercado disponibles sobre el crédito y otro riesgo de incumplimiento para el activo o pasivo.
 - (f) Existe un diferencial comprador-vendedor amplio o un incremento significativo en el diferencial comprador-vendedor.
 - (g) Existe un descenso significativo en la actividad de un mercado para nuevas emisiones (es decir, un mercado principal) o existe una ausencia de éste para el activo o pasivo, o activos o pasivos similares.
 - (h) La información disponible públicamente es escasa (por ejemplo, para transacciones que tienen lugar en un mercado de principal a principal).
- B38 Si una entidad concluye que ha habido una disminución significativa en el volumen o nivel de actividad del activo o pasivo en relación con la actividad de mercado normal para el activo o pasivo (o activos o pasivos similares), será necesario llevar a cabo un análisis adicional de las transacciones o precios cotizados. Una disminución en el volumen o nivel de actividad por sí mismo puede no indicar que un precio de transacción o precio cotizado no representa el valor razonable, o que una transacción en ese mercado no es ordenada. Sin embargo, si una entidad determina que una transacción o precio cotizado no representa el valor razonable (por ejemplo, puede haber transacciones que no sean ordenadas), sería necesario un ajuste a las transacciones o precios

cotizados, si la entidad utiliza esos precios como base para medir el valor razonable y ese ajuste puede ser significativo para la medición del valor razonable en su totalidad. Los ajustes también pueden ser necesarios en otras circunstancias (por ejemplo, cuando un precio para un activo similar requiere un ajuste significativo para hacerlo comparable con el activo que se está midiendo o cuando el precio está anticuado).

- B39 Esta NIIF no prescribe una metodología para realizar ajustes significativos a las transacciones o precios cotizados. Véanse los párrafos 61 a 66 y B5 a B11 que tratan el uso de las técnicas de valoración al medir el valor razonable. Independientemente de la técnica de valoración utilizada, una entidad incluirá los ajustes de riesgo adecuados, incluyendo una prima de riesgo que refleje el importe que los participantes del mercado solicitarían como compensación por la incertidumbre inherente a los flujos de efectivo de un activo o un pasivo (véase el párrafo B17). En otro caso, la medición no representaría fielmente el valor razonable. En algunos casos, determinar el ajuste de riesgo adecuado puede ser difícil. Sin embargo, el grado de dificultad por sí solo no es una razón suficiente para excluir un ajuste de riesgo. El ajuste de riesgo será reflejo de una transacción ordenada entre participantes del mercado en la fecha de la medición en condiciones de mercado presentes.
- B40 Si ha habido una disminución significativa en el volumen o nivel de actividad para el activo o pasivo, puede ser apropiado un cambio en la técnica de valoración o el uso de técnicas de valoración múltiples (por ejemplo el uso de un enfoque de mercado y una técnica de valor presente). Al ponderar indicios de valor razonable procedentes del uso de técnicas de valoración múltiples, una entidad considerará la razonabilidad del rango de mediciones del valor razonable. El objetivo es determinar el valor dentro del rango que sea más representativo del valor razonable en condiciones de mercado presentes. Un rango amplio de mediciones del valor razonable puede ser un indicador de que se necesitan análisis adicionales.
- B41 Incluso cuando ha habido una disminución significativa en el volumen o nivel de actividad para el activo o pasivo, el objetivo de una medición del valor razonable sigue siendo el mismo. El valor razonable es el precio que se recibiría por vender un activo o se pagaría por transferir un pasivo en una transacción ordenada (es decir, en una liquidación no forzada o venta urgente) entre participantes del mercado en la fecha de la medición en condiciones de mercado presentes.
- B42 La estimación del precio al que los participantes del mercado desearían realizar una transacción en la fecha de la medición en condiciones de mercado presentes si ha habido una disminución significativa en el volumen o nivel de actividad para el activo o pasivo dependerá de los hechos y circunstancias en la fecha de la medición, y requiere del juicio profesional. El propósito de una entidad de mantener un activo o liquidar o satisfacer de otra forma el pasivo no es relevante al medir el valor razonable porque éste es una medición basada en el mercado, no una medición de una entidad específica.

NIIF 13

Identificación de transacciones que no son ordenadas

B43 La determinación de si una transacción es ordenada (o no lo es) es más difícil si ha habido disminuciones significativas en el volumen o nivel de actividad del activo o pasivo en relación con la actividad de mercado normal para el activo o pasivo (o activos o pasivos similares). En estas circunstancias no es adecuado concluir que todas las transacciones en ese mercado no son ordenadas (es decir, liquidaciones forzadas o ventas urgentes). Las circunstancias que pueden indicar que una transacción no es ordenada incluyen las siguientes:

- (a) No hubo una exposición adecuada al mercado para un periodo anterior a la fecha de la medición para tener en cuenta las actividades de comercialización que son usuales y habituales para transacciones que involucran estos activos o pasivos en condiciones de mercado presentes.
- (b) Hubo un periodo de comercialización habitual y tradicional, pero el vendedor comercializó el activo o pasivo a un único participante de mercado.
- (c) El vendedor está en quiebra o cerca de la misma o en suspensión de pagos (es decir, el vendedor está en dificultades).
- (d) Se requirió al vendedor vender para cumplir con requerimientos legales o de regulación (es decir, el vendedor se vio forzado).
- (e) El precio de transacción es atípico en comparación con otras transacciones recientes para un activo o pasivo igual o similar.

Una entidad evaluará las circunstancias para determinar si, en función de la evidencia disponible, la transacción es ordenada.

B44 Una entidad considerará todos los elementos siguientes al medir el valor razonable o estimar las primas de riesgo de mercado:

- (a) Si la evidencia indica que una transacción no es ordenada, una entidad dará poco, si alguno, peso (en comparación con otros indicios del valor razonable) a ese precio de transacción.
- (b) Si la evidencia indica que una transacción es ordenada, una entidad tendrá en cuenta ese precio de transacción. La importancia del peso dado a ese precio de transacción en comparación con otros indicios del valor razonable dependerá de los hechos y circunstancias, tales como los siguientes:
 - (i) El volumen de la transacción.
 - (ii) La comparabilidad de la transacción del activo o pasivo que se está midiendo.
 - (iii) La proximidad de la transacción en la fecha de la medición.
- (c) Si una entidad no tiene información suficiente para concluir si una transacción es ordenada, tendrá en cuenta el precio de la transacción. Sin embargo, ese precio de transacción puede no representar el valor razonable (es decir, el precio de la transacción no necesariamente es la única base o la base principal para medir el valor razonable o estimar las primas de riesgo de mercado). Cuando una entidad no tenga

información suficiente para concluir si transacciones concretas son ordenadas, la entidad dará menos peso a esas transacciones en comparación con otras transacciones que se sabe que son ordenadas.

Una entidad no necesita llevar a cabo esfuerzos exhaustivos para determinar si una transacción es ordenada, pero no ignorará información que se encuentre razonablemente disponible. Cuando una entidad es parte de una transacción, se presume que tiene información suficiente para concluir si la transacción es ordenada.

Uso de precios estimados proporcionados por terceros

- B45 Esta NIIF no impide el uso de precios estimados proporcionados por terceros tales como servicios de fijación de precios o agentes corredores, si una entidad ha determinado que el precio estimado proporcionado por dichos terceros está desarrollado de acuerdo con esta NIIF.
- B46 Si ha habido una disminución significativa en el volumen o nivel de actividad para el activo o pasivo, una entidad evaluará si los precios estimados proporcionados por terceros están desarrollados utilizando información actual que refleje transacciones ordenadas o una técnica de valoración que refleje los supuestos de los participantes del mercado (incluyendo supuestos sobre el riesgo). Al ponderar un precio estimado como un dato de entrada en una medición del valor razonable, una entidad dará menos peso (en comparación con otros indicios del valor razonable que reflejen los resultados de las transacciones) a estimaciones que no reflejan el resultado de transacciones.
- B47 Además, se tendrá en cuenta la naturaleza de una estimación (por ejemplo, si la estimación es un precio indicativo o una oferta vinculante) al ponderar la evidencia disponible, dando más peso a estimaciones proporcionadas por terceros que representen ofertas vinculantes.

NIIF 13

Apéndice C

Fecha de vigencia y transición

Este apéndice forma parte integrante de la NIIF y tiene el mismo carácter normativo que las otras partes de la NIIF.

- C1 Una entidad aplicará esta NIIF en los periodos anuales que comiencen a partir del 1 de enero de 2013. Se permite su aplicación anticipada. Si una entidad aplicase esta NIIF en un período anterior, revelará este hecho.
- C2 Esta NIIF se aplicará de forma prospectiva a partir del comienzo del periodo anual en que se aplique inicialmente.
- C3 Los requerimientos de información a revelar de esta NIIF no necesitan aplicarse a la información comparativa proporcionada para periodos anteriores a la aplicación inicial de esta NIIF.
- C4 El documento *Mejoras Anuales a las NIIF, Ciclo 2011-2013*, emitido en diciembre de 2013, modificó el párrafo 52. Una entidad aplicará esa modificación para los periodos anuales que comiencen a partir del 1 de julio de 2014. Una entidad aplicará esa modificación de forma prospectiva desde el comienzo del periodo anual en el cual se aplicó inicialmente la NIIF 13. Se permite su aplicación anticipada. Si una entidad aplicase la modificación en un periodo que comience con anterioridad, revelará ese hecho.
- C5 La NIIF 9, emitida en julio de 2014, modificó el párrafo 52. Una entidad aplicará esa modificación cuando aplique la NIIF 9.
- C6 La NIIF 16, emitida en enero de 2016, modificó el párrafo 6. Una entidad aplicará esa modificación cuando aplique la NIIF 16.

Apéndice D

Modificaciones a otras NIIF

Este apéndice establece las modificaciones a otras NIIF que son consecuencia de la emisión por el Consejo de la NIIF 13. Una entidad aplicará esas modificaciones a periodos anuales que comiencen a partir del 1 de enero de 2013. Si una entidad aplica la NIIF 13 para un periodo anterior, aplicará las modificaciones para ese mismo periodo. En los párrafos modificados, el texto nuevo está subrayado y el texto eliminado se ha tachado.

* * * * *

Las modificaciones contenidas en este apéndice cuando se emitió esta NIIF en 2011 se han incorporado a las NIIF pertinentes publicadas en este volumen.

NIIF 15

Ingresos de Actividades Ordinarias Procedentes de Contratos con Clientes

En abril de 2001 el Consejo de Normas Internacionales de Contabilidad (el Consejo) adoptó la NIC 11 *Contratos de Construcción* y la NIC 18 *Ingresos de Actividades Ordinarias*, que habían sido originalmente emitidas por el Comité de Normas Internacionales de Contabilidad en diciembre de 1993. La NIC 18 reemplazó una versión anterior *Reconocimiento de los Ingresos de Actividades Ordinarias* (emitida en diciembre de 1982). La NIC 11 sustituyó algunas partes de la NIC 11 *Contabilización de los Contratos de Construcción* (emitida en marzo de 1979).

En diciembre de 2011, el IASB emitió la SIC-31 *Ingresos—Permutas de Servicios de Publicidad*. La Interpretación fue originalmente desarrollada por el Comité de Interpretaciones de Normas del IASC para determinar bajo qué circunstancias puede un vendedor de servicios publicitarios medir de manera fiable los ingresos de actividades ordinarias por el valor razonable de éstos cuando se proporcionan en una permuta.

En junio de 2007 el Consejo emitió la CINIIF 13 *Programas de Fidelización de Clientes*. La Interpretación fue desarrollada por el Comité de Interpretaciones de las NIIF (el “Comité de Interpretaciones”) para abordar la contabilización por la entidad que concede créditos-premio a sus clientes.

En julio de 2008 el IASB emitió la CINIIF 15 *Acuerdos para la Construcción de Inmuebles*. La Interpretación fue desarrollada por el Comité de Interpretaciones para aplicarse a la contabilidad de los ingresos de actividades ordinarias y gastos asociados de las entidades que lleven a cabo la construcción de inmuebles directamente o a través de subcontratistas.

En enero de 2009, el Consejo emitió la CINIIF 18 *Transferencias de Activos procedentes de Clientes*. La Interpretación fue desarrollada por el Comité de Interpretaciones para aplicarse a la contabilización de transferencias de elementos de propiedades, planta y equipo por parte de las entidades que reciben dichas transferencias de sus clientes.

En mayo de 2014 el Consejo emitió la NIIF 15 *Ingresos de Actividades Ordinarias Procedentes de Contratos con Clientes*, junto con la introducción del Tema 606 en la *Codificación de Normas de Contabilidad* del Consejo de Normas de Contabilidad Financiera. La NIIF 15 sustituyó las NIC 11, NIC 18, CINIIF 13, CINIIF 15, CINIIF 18 y SIC-31. La NIIF 15 proporciona un marco integral para el reconocimiento de los ingresos de actividades ordinarias procedentes de contratos con clientes.

En septiembre de 2015 el Consejo emitió *Fecha de Vigencia de la NIIF 15* que defería la fecha de vigencia obligatoria de la NIIF 15 al 1 de enero de 2018.

En abril de 2016 el Consejo emitió *Aclaraciones a la NIIF 15 Ingresos de Actividades Ordinarias Procedentes de Contratos con Clientes* que aclara los objetivos del Consejo al desarrollar algunos de los requerimientos de la NIIF 15. Estas modificaciones no cambian los principios subyacentes de la NIIF 15 pero aclaran la forma en que deben aplicarse y proporcionan exenciones transitorias adicionales.

Otras Normas han realizado modificaciones de menor importancia a la NIIF 15, incluyendo la NIIF 16 *Arrendamientos* (emitida en enero de 2016).

NIIF 15

ÍNDICE

desde el párrafo

NORMA INTERNACIONAL DE INFORMACIÓN FINANCIERA 15 INGRESOS DE ACTIVIDADES ORDINARIAS PROCEDENTES DE CONTRATOS CON CLIENTES

OBJETIVO	1
Cumplimiento del objetivo	2
ALCANCE	5
RECONOCIMIENTO	9
Identificación del contrato	9
Combinación de contratos	17
Modificaciones del contrato	18
Identificación de las obligaciones de desempeño	22
Satisfacción de las obligaciones de desempeño	31
MEDICIÓN	46
Determinación del precio de la transacción	47
Asignación del precio de la transacción a las obligaciones de desempeño	73
Cambios en el precio de la transacción	87
COSTOS DEL CONTRATO	91
Incrementos de costos por la obtención de un contrato	91
Costos de cumplir un contrato	95
Amortización y deterioro de valor	99
PRESENTACIÓN	105
INFORMACIÓN A REVELAR	110
Contratos con clientes	113
Juicios significativos en la aplicación de esta Norma	123
Activos reconocidos de los costos para obtener o cumplir un contrato con un cliente	127
Soluciones prácticas	129
APÉNDICES	
A Definiciones de términos	
B Guía de aplicación	
C Fecha de vigencia y transición	
D Modificaciones a otras Normas	

CON RESPECTO A LOS DOCUMENTOS COMPLEMENTARIOS ENUMERADOS A
CONTINUACIÓN, VÉASE LA PARTE B DE ESTA EDICIÓN

APROBACIÓN POR EL CONSEJO DE LA NIIF 15 EMITIDA EN MAYO DE 2014

APROBACIÓN POR EL CONSEJO DE LAS MODIFICACIONES A LA NIIF 15:

Fecha de Vigencia de la NIIF 15 emitida en septiembre de 2015

NIIF 15

Aclaraciones a la NIIF 15 Ingresos de Actividades Ordinarias procedentes de Contratos con Clientes emitida en abril de 2016

FUNDAMENTOS DE LAS CONCLUSIONES

OPINIÓN EN CONTRARIO

APÉNDICES

A Comparación de la NIIF 15 y el Tema 606

B Modificaciones a los Fundamentos de las Conclusiones de otras Normas

EJEMPLOS ILUSTRATIVOS

APÉNDICE

Modificaciones a las guías en otras Normas

NIIF 15

La Norma Internacional de Información Financiera 15 *Ingresos de Actividades Ordinarias Procedentes de Contratos con Clientes* (NIIF 15) está contenida en los párrafos 1 a 129 y en los Apéndices A a D. Todos los párrafos tienen igual valor normativo. Los párrafos en letra **negrita** establecen los principios básicos. Los términos definidos en el Apéndice A están en letra *cursiva* la primera vez que aparecen en la Norma. Las definiciones de otros términos están contenidas en el Glosario de las Normas Internacionales de Información Financiera. La Norma debe ser entendida en el contexto de su objetivo y de los Fundamentos de las Conclusiones, del *Prólogo a las Normas Internacionales de Información Financiera* y del *Marco Conceptual para la Información Financiera*. La NIC 8 *Políticas Contables, Cambios en las Estimaciones Contables y Errores* proporciona una base para seleccionar y aplicar las políticas contables en ausencia de guías explícitas.

Norma Internacional de Información Financiera 15 ***Ingresos de Actividades Ordinarias Procedentes de*** ***Contratos con Clientes***

Objetivo

- 1** El objetivo de esta Norma es establecer los principios que aplicará una entidad para presentar información útil a los usuarios de los estados financieros sobre la naturaleza, importe, calendario e incertidumbre de los ingresos de actividades ordinarias y flujos de efectivo que surgen de un contrato con un cliente.

Cumplimiento del objetivo

- 2** Para cumplir el objetivo del párrafo 1, el principio básico de esta Norma es que una entidad reconocerá los ingresos de actividades ordinarias para representar la transferencia de los bienes o servicios comprometidos con los clientes por un importe que refleje la contraprestación a que la entidad espera tener derecho, a cambio de dichos bienes o servicios.
- 3** Una entidad considerará los términos del contrato y todos los hechos y circunstancias relevantes cuando aplique esta Norma. Una entidad aplicará esta Norma, incluyendo el uso de cualquier solución práctica, de forma congruente a los contratos con características similares y en circunstancias parecidas.
- 4** Esta Norma especifica la contabilización de un contrato individual con un cliente. Sin embargo, como una solución práctica, una entidad puede aplicar esta Norma a una cartera de contratos (u obligaciones de desempeño) con características similares, si la entidad espera de forma razonable que los efectos sobre los estados financieros de aplicar esta Norma a la cartera no diferirían de forma significativa de su aplicación a cada contrato individual (u obligación de desempeño) de la cartera. Al contabilizar una cartera, una entidad utilizará estimaciones y suposiciones que reflejen el tamaño y composición de la cartera.

Alcance

- 5** Una entidad aplicará esta Norma a todos los contratos con clientes, excepto en los siguientes casos:
- (a) contratos de arrendamiento dentro del alcance de la NIIF 16 *Arrendamientos*;
 - (b) contratos de seguro dentro del alcance de la NIIF 4 *Contratos de Seguros*;
 - (c) instrumentos financieros y otros derechos u obligaciones contractuales dentro del alcance de la NIIF 9 *Instrumentos Financieros*, NIIF 10 *Estados Financieros Consolidados*, NIIF 11 *Acuerdos Conjuntos*, NIC 27 *Estados Financieros Separados* y NIC 28 *Inversiones en Asociadas y Negocios Conjuntos*; e
 - (d) intercambios no monetarios entre entidades en la misma línea de negocios hechos para facilitar ventas a clientes o clientes potenciales. Por ejemplo, esta Norma no se aplicaría a un contrato entre dos

NIIF 15

compañías de petróleo que acuerden un intercambio de petróleo para satisfacer la demanda de sus clientes en diferentes localizaciones especificadas sobre una base de oportunidad.

- 6 Una entidad aplicará esta Norma a un contrato (distinto de un contrato enumerado en el párrafo 5) solo si la contraparte del contrato es un cliente. Un cliente es una parte que ha contratado con una entidad para obtener bienes o servicios que son resultado de las actividades ordinarias de la referida entidad a cambio de una contraprestación. Una contraparte del contrato no sería un cliente si, por ejemplo, ha contratado con la entidad participar en una actividad o proceso en el que las partes del contrato comparten los riesgos y beneficios que resulten de dicha actividad o proceso (tal como el desarrollo de un activo en un acuerdo de colaboración) en lugar de obtener el producido de las actividades ordinarias de la entidad.
- 7 Un contrato con un cliente puede estar en parte dentro del alcance de esta Norma y en parte dentro del alcance de otras Normas enumeradas en el párrafo 5.
- (a) Si las otras Normas especifican cómo separar o medir inicialmente una o más partes del contrato, entonces una entidad aplicará en primer lugar los requerimientos de separación o medición de dichas Normas. Una entidad excluirá del *precio de la transacción* el importe de la parte (o partes) del contrato que se midan inicialmente de acuerdo con otras Normas y aplicará los párrafos 73 a 86 para asignar el importe del precio de la transacción pendiente (si lo hubiera) a cada obligación de desempeño dentro del alcance de esta Norma y a cualesquiera otras partes del contrato identificadas en el párrafo 7(b).
- (b) Si las otras Normas no especifican cómo separar o medir inicialmente una o más partes del contrato, entonces la entidad aplicará esta Norma para medir o separar inicialmente la parte (o partes) del contrato.
- 8 Esta Norma especifica la contabilización de los costos incrementales de obtener un contrato con un cliente y de los costos incurridos para cumplir con un contrato con un cliente, si dichos costos no quedan dentro del alcance de otra Norma (véanse los párrafos 91 a 104). Una entidad aplicará dichos párrafos solo a los costos incurridos que estén relacionados con un contrato con un cliente (o parte de ese contrato) que queda dentro del alcance de esta Norma.

Reconocimiento

Identificación del contrato

- 9 Una entidad contabilizará un contrato con un cliente que queda dentro del alcance de esta Norma solo cuando se cumplan todos los criterios siguientes:
- (a) las partes del contrato han aprobado el contrato (por escrito, oralmente o de acuerdo con otras prácticas tradicionales del negocio) y se comprometen a cumplir con sus respectivas obligaciones;

- (b) la entidad puede identificar los derechos de cada parte con respecto a los bienes o servicios a transferir;
- (c) la entidad puede identificar las condiciones de pago con respecto a los bienes o servicios a transferir;
- (d) el contrato tiene fundamento comercial (es decir, se espera que el riesgo, calendario o importe de los flujos de efectivo futuros de la entidad cambien como resultado del contrato); y
- (e) es probable que la entidad recaude la contraprestación a la que tendrá derecho a cambio de los bienes o servicios que se transferirán al cliente. Para evaluar si es probable la recaudación del importe de la contraprestación, una entidad considerará solo la capacidad del cliente y la intención que tenga de pagar esa contraprestación a su vencimiento. El importe de la contraprestación al que la entidad tendrá derecho puede ser menor que el precio establecido en el contrato si la contraprestación es variable, porque la entidad puede ofrecer al cliente una reducción de precio (véase el párrafo 52).

- 10 Un contrato es un acuerdo entre dos o más partes que crea derechos y obligaciones exigibles. La exigibilidad de los derechos y obligaciones de un contrato es una cuestión del sistema legal. Los contratos pueden ser escritos, orales o estar implícitos en las prácticas tradicionales del negocio de una entidad. Las prácticas y procesos para establecer contratos con clientes varían entre jurisdicciones legales, sectores industriales y entidades. Además, pueden variar dentro de una entidad (por ejemplo, pueden depender de la clase de cliente o de la naturaleza de los bienes o servicios comprometidos). Una entidad considerará esas prácticas y procesos para determinar si y cuándo un acuerdo con un cliente crea derechos y obligaciones exigibles.
- 11 Algunos contratos con clientes pueden no tener una duración fija y pueden rescindirse o modificarse por una de las partes en cualquier momento. Otros contratos pueden renovarse automáticamente de una forma periódica que esté especificada en el contrato. Una entidad aplicará esta Norma a la duración del contrato (es decir, el periodo contractual) en el que las partes del contrato tienen derechos y obligaciones presentes exigibles.
- 12 A efectos de la aplicación de esta Norma, un contrato no existe si cada parte del contrato tiene el derecho, exigible unilateralmente, de terminar un contrato totalmente sin ejecutar, sin compensar a la otra parte (o partes). Un contrato está totalmente sin ejecutar si se cumplen los dos criterios siguientes:
- (a) la entidad no ha transferido todavía ningún bien o servicio al cliente; y
 - (b) la entidad no ha recibido, y todavía no tiene derecho a recibir, contraprestación alguna a cambio de los bienes o servicios comprometidos.
- 13 Si un contrato con un cliente cumple los criterios del párrafo 9 al comienzo de éste, una entidad no evaluará nuevamente dichos criterios a menos que haya una indicación de un cambio significativo en los hechos y circunstancias. Por ejemplo, si se deteriora de forma significativa la capacidad de un cliente para

NIIF 15

pagar la contraprestación, una entidad evaluaría nuevamente la probabilidad de recaudar la contraprestación a la que tiene derecho a cambio de los bienes o servicios pendientes que va a transferir al cliente.

14 Si un contrato con un cliente no cumple los criterios del párrafo 9, una entidad continuará evaluando el contrato para determinar si los criterios del párrafo 9 se cumplen con posterioridad.

15 Cuando un contrato con un cliente no cumple los criterios del párrafo 9, y una entidad recibe la contraprestación del cliente, dicha entidad reconocerá la contraprestación recibida como ingresos de actividades ordinarias solo cuando hayan tenido lugar los sucesos siguientes:

- (a) la entidad no tiene obligaciones pendientes de transferir bienes o servicios al cliente y toda, o sustancialmente toda, la contraprestación prometida por el cliente se ha recibido por la entidad y es no reembolsable; o
- (b) se ha terminado el contrato y la contraprestación recibida del cliente es no reembolsable.

16 Una entidad reconocerá la contraprestación recibida de un cliente como pasivo hasta que ocurra uno de los sucesos del párrafo 15 o hasta que los criterios del párrafo 9 se cumplan con posterioridad (véase el párrafo 14). Dependiendo de los hechos y circunstancias relacionados con el contrato, el pasivo reconocido representa la obligación de la entidad de transferir bienes o servicios en el futuro o reembolsar la contraprestación recibida. En cualquier caso, el pasivo se medirá al importe de la contraprestación recibida del cliente.

Combinación de contratos

17 Una entidad combinará dos o más contratos realizados aproximadamente al mismo tiempo, con el mismo cliente (o con partes relacionadas del cliente) y contabilizará los contratos como uno único, si se cumplen uno o más de los siguientes criterios:

- (a) los contratos se negocian como un paquete con un objetivo comercial único;
- (b) el importe de la contraprestación a pagar en un contrato depende del precio o desempeño del otro contrato; o
- (c) los bienes o servicios comprometidos en los contratos (o algunos bienes o servicios comprometidos en cada uno de los contratos) son una obligación de desempeño única de acuerdo con los párrafos 22 a 30).

Modificaciones del contrato

18 La modificación de un contrato es un cambio en el alcance o en el precio (o en ambos) de un contrato que se aprueba por las partes. En algunos sectores industriales y jurisdicciones, la modificación de un contrato puede describirse como una orden de cambio, una variación o una modificación. Existe la modificación de un contrato cuando las partes aprueban un cambio que les crea nuevos derechos y obligaciones exigibles en el contrato, o bien cambios en los existentes. La modificación de un contrato podría aprobarse por escrito, por

acuerdo oral o de forma implícita por las prácticas tradicionales del negocio. Si las partes del contrato no han aprobado la modificación, una entidad continuará aplicando esta Norma al contrato existente hasta que la modificación sea aprobada.

- 19 La modificación de un contrato puede existir aunque las partes tengan una disputa sobre el alcance o el precio (o sobre ambos) de la modificación o hayan aprobado un cambio en el alcance del contrato pero no hayan determinado todavía el correspondiente cambio en el precio. Para determinar si son exigibles los derechos y obligaciones que se crean o cambian por la modificación, una entidad considerará todos los hechos y circunstancias relevantes, incluyendo los términos del contrato y cualquier otra evidencia. Si las partes de un contrato han aprobado un cambio en el alcance pero no han determinado todavía el cambio correspondiente en el precio, una entidad estimará el cambio en el precio de la transacción que surge de la modificación de acuerdo con los párrafos 50 a 54 sobre la estimación de la contraprestación variable y los párrafos 56 a 58 sobre las limitaciones de las estimaciones de la contraprestación variable.
- 20 Una entidad contabilizará la modificación de un contrato como un contrato separado si están presentes las dos condiciones siguientes:
- (a) el alcance del contrato se incrementa debido a la incorporación de bienes o servicios comprometidos que son distintos (de acuerdo con los párrafos 26 a 30); y
 - (b) el precio del contrato se incrementa por un importe de la contraprestación que refleja los *precios de venta independientes* de la entidad de los bienes o servicios prometidos adicionales y cualquier ajuste apropiado a ese precio para reflejar las circunstancias de un contrato específico. Por ejemplo, una entidad puede ajustar el precio de venta independiente de un bien o servicio adicional mediante un descuento que recibe el cliente, porque no es necesario que la entidad incurra en los costos relacionados con la venta que tendrían lugar al vender un bien o servicio similar a un cliente nuevo.
- 21 Si la modificación de un contrato no se contabiliza como un contrato separado de acuerdo con el párrafo 20, una entidad contabilizará los bienes o servicios comprometidos no transferidos todavía a la fecha de su modificación (es decir, los bienes o servicios comprometidos pendientes) de cualquiera de las formas siguientes, según lo que resulte aplicable:
- (a) Una entidad contabilizará la modificación del contrato como si fuera la rescisión de uno existente y la creación de otro nuevo, si los bienes o servicios pendientes son distintos de los transferidos en la fecha de su modificación o con anterioridad. El importe de la contraprestación a asignar a las obligaciones de desempeño pendientes [o a los distintos bienes o servicios pendientes en una obligación de desempeño única identificada de acuerdo con el párrafo 22(b)] es la suma de:

NIIF 15

- (i) la contraprestación prometida por el cliente (incluyendo los importes ya recibidos del cliente) que se incluyó en la estimación del precio de la transacción y que no había reconocido todavía como ingreso de actividades ordinarias; y
 - (ii) contraprestación prometida como parte de la modificación del contrato.
- (b) Una entidad contabilizará la modificación del contrato como si fuera una parte del ya existente si los bienes o servicios pendientes no son distintos y, por ello, forman parte de una obligación de desempeño única que se satisfizo parcialmente a la fecha de la modificación del contrato. El efecto que la modificación del contrato tiene sobre el precio de la transacción, y sobre la medición que la entidad hace del progreso hacia el cumplimiento completo de la obligación de desempeño, se reconoce como un ajuste a los ingresos de actividades ordinarias (como un incremento o una reducción en éstos) en la fecha de la modificación del contrato (es decir, el ajuste de los ingresos de actividades ordinarias se realiza sobre una base de recuperación de las diferencias con las cifras acumuladas).
- (c) Si los bienes o servicios pendientes son una combinación de los elementos (a) y (b), entonces la entidad contabilizará los efectos de la modificación sobre las obligaciones de desempeño no satisfechas (incluyendo las parcialmente no satisfechas) en el contrato modificado de forma que sea congruente con los objetivos de este párrafo.

Identificación de las obligaciones de desempeño

- 22 **Al comienzo del contrato, una entidad evaluará los bienes o servicios comprometidos en un contrato con un cliente e identificará como una obligación de desempeño cada compromiso de transferir al cliente:**
- (a) **un bien o servicio (o un grupo de bienes o servicios) que es distinto; o**
 - (b) **una serie de bienes o servicios distintos que son sustancialmente iguales y que tienen el mismo patrón de transferencia al cliente (véase el párrafo 23).**
- 23 Una serie de bienes o servicios distintos tiene el mismo patrón de transferencia al cliente si se cumplen los dos siguientes criterios:
- (a) cada bien o servicio distinto en la serie que la entidad se compromete a transferir al cliente cumpliría los criterios del párrafo 35 para ser una obligación de desempeño satisfecha a lo largo del tiempo; y
 - (b) de acuerdo con los párrafos 39 y 40, el mismo método se utilizaría para medir el progreso de la entidad hacia la satisfacción completa de la obligación de desempeño de transferir cada bien o servicio distinto de la serie al cliente.

Compromisos en contratos con clientes

- 24 Un contrato con un cliente generalmente señala de forma explícita los bienes o servicios que una entidad se compromete transferir a un cliente. Sin embargo, las obligaciones de desempeño identificadas en un contrato con un cliente pueden no limitarse a los bienes o servicios que se señalan de forma explícita en ese contrato. Esto es porque un contrato con un cliente puede incluir también compromisos que se dan por supuestos en las prácticas tradicionales del negocio, en las políticas publicadas o en declaraciones específicas de una entidad, si, en el momento de realizar el contrato, dichos compromisos crean una expectativa válida en el cliente de que la entidad le transferirá un bien o servicio.
- 25 Las obligaciones de desempeño no incluyen actividades que una entidad debe llevar a cabo para cumplir un contrato, a menos que dichas actividades transfieran un bien o servicio al cliente. Por ejemplo, un suministrador de servicios puede necesitar realizar varias tareas administrativas para establecer un contrato. La realización de dichas tareas no transfiere ningún servicio al cliente a medida que se van realizando. Por ello, dichas tareas para establecer un contrato no son una obligación de desempeño.

Distintos bienes o servicios

- 26 Dependiendo del contrato, los bienes o servicios comprometidos pueden incluir, pero no limitarse a lo siguiente:
- (a) venta de bienes producidos por una entidad (por ejemplo, inventarios de un fabricante);
 - (b) reventa de bienes comprados por una entidad (por ejemplo, mercancía de un minorista);
 - (c) reventa de derechos, previamente adquiridos por una entidad, sobre bienes o servicios (por ejemplo, una entrada revendida por una entidad que actúa por su propia cuenta, como se describe en los párrafos B34 a B38);
 - (d) realización de una tarea (o tareas) contractualmente acordada para un cliente;
 - (e) suministro de un servicio de disponibilidad permanente para proporcionar bienes o servicios (por ejemplo, actualizaciones no especificadas de programas informáticos que se proporcionan en el momento en que están disponibles) o de poner a disposición bienes o servicios para un cliente para utilizarlos cómo y cuándo el cliente decida;
 - (f) suministro de un servicio de organización para que otra parte transfiera bienes o servicios al cliente (por ejemplo, actuando como un agente de otra parte, tal como se describe en los párrafos B34 a B38);
 - (g) concesión de derechos a bienes o servicios a proporcionar en el futuro que un cliente puede revender o proporcionar a su cliente (por ejemplo, una entidad que vende un producto a un minorista promete transferir un bien o servicio adicional a un individuo que compra el producto al minorista);

NIIF 15

- (h) construcción, fabricación o desarrollo de un activo por cuenta de un cliente;
- (i) concesión de licencias (véanse los párrafos B52 a B63B); y
- (j) concesión de opciones a comprar bienes o servicios adicionales (cuando dichas opciones proporcionan a un cliente un derecho significativo, tal como se describe en los párrafos B39 a B43).

27 Un bien o servicio que se compromete con un cliente es distinto si se cumplen los dos criterios siguientes:

- (a) el cliente puede beneficiarse del bien o servicio en sí mismo o junto con otros recursos que están ya disponibles para él (es decir, el bien o servicio puede ser distinto); y
- (b) el compromiso de la entidad de transferir el bien o servicio al cliente es identificable por separado de otros compromisos del contrato (es decir, el compromiso de transferir el bien o servicio es distinto en el contexto del contrato).

28 Un cliente puede beneficiarse de un bien o servicio de acuerdo con el párrafo 27(a), si el bien o servicio podría utilizarse, consumirse, venderse por un importe que es mayor que el valor del material de descarte o conservado de otra forma, de manera que genere beneficios económicos. Para algunos bienes o servicios, un cliente puede ser capaz de beneficiarse de un bien o servicio en sí mismo. Para otros bienes o servicios, un cliente puede ser capaz de beneficiarse del bien o servicio solo junto con otros recursos ya disponibles. Un recurso ya disponible es un bien o servicio que se vende por separado (por la entidad o por otra entidad) o un recurso que el cliente ha obtenido ya de la entidad (incluyendo bienes o servicios que la entidad haya ya transferido al cliente según el contrato) o procedente de otras transacciones o sucesos. Varios factores pueden proporcionar evidencia de que el cliente puede beneficiarse de un bien o servicio en sí mismo o junto con otros recursos ya disponibles. Por ejemplo, el hecho de que la entidad venda con regularidad un bien o servicio por separado indicaría que un cliente puede beneficiarse del bien o servicio en sí mismo o con otros recursos ya disponibles.

29 Al evaluar si los compromisos de una entidad de transferir bienes o servicios al cliente son identificables por separado de acuerdo con el párrafo 27(b), el objetivo es determinar si la naturaleza del compromiso, dentro del contexto del contrato, es transferir cada uno de esos bienes o servicios de forma individual o, en su lugar, un elemento o elementos combinados para los que los bienes o servicios comprometidos son insumos. Factores que indican que dos o más compromisos de transferir bienes o servicios a un cliente no son identificables por separado incluyen, pero no se limitan a los siguientes:

- (a) La entidad proporciona un servicio significativo para la integración de los bienes o servicios con otros bienes o servicios comprometidos en el contrato dentro de un grupo de bienes o servicios que representan el producto o productos combinados que el cliente ha contratado. En otras palabras, la entidad está utilizando los bienes o servicios como un recurso para producir o entregar el producto o productos combinados

especificado por el cliente. Un producto o productos combinados pueden incluir más de una fase, elemento o unidad.

- (b) uno o más de los bienes o servicios modifican o personalizan, o son modificados o personalizados de forma significativa, por uno o más de los otros bienes o servicios comprometidos en el contrato.
- (c) los bienes o servicios son altamente interdependientes o están fuertemente interrelacionados. En otras palabras, cada uno de los bienes o servicios está afectado de forma significativa por uno o más de los otros bienes o servicios del contrato. Por ejemplo, en algunos casos, dos o más bienes o servicios afectan de forma significativa el uno al otro porque la entidad no podría cumplir su compromiso transfiriendo cada uno de los bienes o servicios de forma independiente.

30 Si un bien o servicio comprometido no es distinto, una entidad combinará ese bien o servicio con otros bienes o servicios comprometidos hasta que identifique un grupo de bienes o servicios que sea distinto. En algunos casos, eso daría lugar a que la entidad contabilizase todos los bienes o servicios comprometidos en un contrato como una obligación de desempeño única.

Satisfacción de las obligaciones de desempeño

31 **Una entidad reconocerá los ingresos de actividades ordinarias cuando (o a medida que) satisfaga una obligación de desempeño mediante la transferencia de los bienes o servicios comprometidos (es decir, uno o varios activos) al cliente. Un activo se transfiere cuando (o a medida que) el cliente obtiene el control de ese activo.**

32 Para cada obligación de desempeño identificada de acuerdo con los párrafos 22 a 30, una entidad determinará al comienzo del contrato, si satisface la obligación de desempeño a lo largo del tiempo (de acuerdo con los párrafos 35 a 37) o satisface la obligación de desempeño en un momento determinado (de acuerdo con el párrafo 38). Si una entidad no satisface una obligación de desempeño a lo largo del tiempo, dicha obligación de desempeño se satisface en un momento determinado.

33 Los bienes o servicios son activos, incluso si solo lo son de forma momentánea, cuando se reciben y utilizan (como en el caso de muchos servicios). El control de un activo hace referencia a la capacidad para redirigir el uso del activo y obtener sustancialmente todos sus beneficios restantes. El control incluye la capacidad de impedir que otras entidades dirijan el uso del activo y obtengan sus beneficios. Los beneficios de un activo son los flujos de efectivo potenciales (entradas o ahorros de salidas de recursos) que pueden obtenerse directa o indirectamente de muchas formas, tal como mediante:

- (a) el uso del activo para producir bienes o prestar servicios (incluyendo servicios públicos);
- (b) el uso del activo para mejorar el valor de otros activos;
- (c) el uso del activo para liquidar pasivos o reducir gastos;
- (d) la venta o intercambio del activo;
- (e) la pignoración del activo para garantizar un préstamo; y

NIIF 15

- (f) conservar el activo.

34 Al evaluar si un cliente obtiene el control de un activo, una entidad considerará cualquier acuerdo para recomprar el activo (véanse los párrafos B64 a B76).

Obligaciones de desempeño que se satisfacen a lo largo del tiempo

35 Una entidad transfiere el control de un bien o servicio a lo largo del tiempo y, por ello, satisface una obligación de desempeño y reconoce los ingresos de actividades ordinarias a lo largo del tiempo, si se cumple uno de los siguientes criterios:

- (a) el cliente recibe y consume de forma simultánea los beneficios proporcionados por el desempeño de la entidad a medida que la entidad lo realiza (véanse los párrafos B3 y B4);
- (b) el desempeño de la entidad crea o mejora un activo (por ejemplo, trabajo en progreso) que el cliente controla a medida que se crea o mejora (véase el párrafo B5); o
- (c) el desempeño de la entidad no crea un activo con un uso alternativo para la entidad (véase el párrafo 36) y la entidad tiene un derecho exigible al pago por el desempeño que se haya completado hasta la fecha (véase el párrafo 37).

36 Un activo creado por el desempeño de una entidad no tiene un uso alternativo para esa entidad si tiene contractualmente restringida la posibilidad de redirigir fácilmente el activo a otro uso durante la creación o mejora de ese activo o tiene limitado en la práctica redirigir fácilmente el activo, una vez haya sido terminado, hacia otro uso. La evaluación de si un activo tiene un uso alternativo para la entidad se realiza al comienzo del contrato. Después del comienzo del contrato, una entidad no actualizará la evaluación del uso alternativo de un activo, a menos que las partes del contrato aprueben una modificación que cambie sustancialmente la obligación de desempeño. Los párrafos B6 a B8 proporcionan guías para evaluar si un activo tiene un uso alternativo para una entidad.

37 Al evaluar si tiene un derecho exigible al pago por el desempeño completado hasta la fecha de acuerdo con el párrafo 35(c), una entidad considerará los términos del contrato, así como cualquier ley aplicable a dicho contrato. El derecho al pago por el desempeño que haya completado hasta la fecha no necesita ser un importe fijo. Sin embargo, en todo momento a lo largo de la duración del contrato, la entidad debe tener derecho a un importe que al menos le compense por el desempeño completado hasta la fecha si el contrato es rescindido por el cliente u otra parte por razones distintas al incumplimiento del desempeño por la entidad tal como figura en su compromiso. Los párrafos B9 a B13 proporcionan guías para evaluar la existencia y exigibilidad de un derecho al pago, así como si éste le otorgaría el derecho a recibir el pago por el desempeño completado hasta la fecha.

Obligaciones de desempeño que se satisfacen en un determinado momento

- 38 Si una obligación de desempeño no se satisface a lo largo del tiempo de acuerdo con los párrafos 35 a 37, una entidad la satisfará en un momento determinado. Para determinar el momento concreto en que un cliente obtiene el control de un activo comprometido y la entidad satisface una obligación de desempeño, la entidad considerará los requerimientos de control de los párrafos 31 a 34. Además, una entidad considerará indicadores de la transferencia del control, que incluyen, pero no se limitan a los siguientes:
- (a) La entidad tiene un derecho presente al pago por el activo—si un cliente está actualmente obligado a pagar por un activo, eso puede indicar que el cliente ha obtenido a cambio la capacidad de redirigir el uso del activo, así como de obtener sustancialmente todos sus beneficios restantes.
 - (b) El cliente tiene el derecho legal al activo—el derecho legal puede indicar qué parte en un contrato tiene la capacidad de redirigir el uso de un activo y de obtener sustancialmente todos sus beneficios restantes, o de restringir el acceso de otras entidades a esos beneficios. Por ello, la transferencia del derecho legal a un activo puede indicar que el cliente ha obtenido el control del activo. Si una entidad conserva el derecho legal solo como protección contra el incumplimiento del cliente de pagar, esos derechos de la entidad no impedirían al cliente obtener el control de un activo.
 - (c) La entidad ha transferido la posesión física del activo—la posesión física del cliente de un activo puede indicar que el cliente tiene la capacidad de redirigir el uso del activo y de obtener sustancialmente todos sus beneficios restantes, o de restringir el acceso a otras entidades a esos beneficios. Sin embargo, la posesión física puede no coincidir con el control de un activo. Por ejemplo, en algunos acuerdos de recompra y en algunos acuerdos de depósito, un cliente o consignatario puede tener la posesión física de un activo que controla la entidad. Por el contrario, en acuerdos de entrega posterior a la facturación, la entidad puede tener la posesión física de un activo que controla el cliente. Los párrafos B64 a B76, B77 y B78 y B79 a B82 proporcionan guías sobre la contabilización de los acuerdos de recompra, acuerdos de depósito y acuerdos de entrega posterior a la facturación, respectivamente.
 - (d) El cliente tiene los riesgos y recompensas significativos de la propiedad del activo—la transferencia de los riesgos y recompensas significativos de la propiedad de un activo al cliente puede indicar que el cliente ha obtenido la capacidad de redirigir el uso del activo y de obtener sustancialmente todos sus beneficios restantes. Sin embargo, al evaluar los riesgos y recompensas de la propiedad de un activo comprometido, una entidad excluirá cualquier riesgo que dé lugar a una obligación de desempeño separada, además de la obligación de desempeño de transferir el activo. Por ejemplo, una entidad puede haber transferido el control de un activo a un cliente pero no haber satisfecho todavía una obligación de desempeño adicional para proporcionar servicios de mantenimiento relacionados con el activo transferido.

NIIF 15

- (e) El cliente ha aceptado el activo—la aceptación del cliente de un activo puede indicar que ha obtenido la capacidad de redirigir el uso del activo y de obtener sustancialmente todos sus beneficios restantes. Para evaluar el efecto de una cláusula contractual de aceptación del cliente sobre cuándo se transfiere el control de un activo, una entidad considerará las guías de los párrafos B83 a B86.

Medición del progreso hacia la satisfacción completa de una obligación de desempeño

- 39 Para cada obligación de desempeño satisfecha a lo largo del tiempo de acuerdo con los párrafos 35 a 37, una entidad reconocerá los ingresos de actividades ordinarias a lo largo del tiempo midiendo el progreso hacia el cumplimiento completo de esa obligación de desempeño. El objetivo al medir el progreso es representar el desempeño de una entidad al transferir el control de los bienes o servicios comprometidos con el cliente (es decir, la satisfacción de una obligación de desempeño de una entidad).
- 40 Una entidad aplicará un método único de medir el progreso de cada obligación de desempeño satisfecha a lo largo del tiempo y lo aplicará de forma congruente a obligaciones de desempeño similares y en circunstancias parecidas. Al final de cada periodo de presentación, una entidad medirá nuevamente su progreso hacia el cumplimiento completo de una obligación de desempeño satisfecha a lo largo del tiempo.

Métodos para medir el progreso

- 41 Los métodos apropiados de medir el progreso incluyen métodos de producto y métodos de recursos. Los párrafos B14 a B19 proporcionan guías para utilizar los métodos de productos y los métodos de recursos para medir el progreso de una entidad hacia la satisfacción completa de una obligación de desempeño. Para determinar el método apropiado para medir el progreso, una entidad considerará la naturaleza del bien o servicio que se comprometió transferir al cliente.
- 42 Al aplicar un método para medir el progreso, una entidad excluirá los bienes o servicios para los que no transfiera el control a un cliente. Por el contrario, una entidad incluirá en la medida del progreso los bienes o servicios para los que transfiere el control al cliente al satisfacer esa obligación de desempeño.
- 43 A medida que las circunstancias cambien a lo largo del tiempo, una entidad actualizará su medición del progreso para reflejar los cambios en el cumplimiento de la obligación de desempeño. Estos cambios en la medición del progreso de una entidad se contabilizarán como un cambio en una estimación contable, de acuerdo con la NIC 8 *Políticas contables, Cambios en las Estimaciones Contables y Errores*.

Medidas razonables del progreso

- 44 Una entidad reconocerá ingresos de actividades ordinarias por una obligación de desempeño satisfecha a lo largo del tiempo solo si puede medir razonablemente su progreso hacia la satisfacción completa de dicha obligación de desempeño. Una entidad no sería capaz de medir razonablemente su progreso hacia la

satisfacción completa de una obligación de desempeño si carece de la información fiable que se requeriría para aplicar un método apropiado de medición.

- 45 En algunas circunstancias (por ejemplo, en las primeras etapas de un contrato), una entidad puede no ser capaz de medir razonablemente el cumplimiento de una obligación de desempeño, aunque la entidad espere recuperar los costos incurridos para satisfacer dicha obligación de desempeño. En esas circunstancias, la entidad reconocerá el ingreso de actividades ordinarias solo en la medida de los costos incurridos hasta el momento que pueda medir razonablemente el cumplimiento de la obligación de desempeño.

Medición

- 46 **Cuando (o a medida que) una obligación de desempeño se satisface, una entidad reconocerá como ingresos de actividades ordinarias el importe del precio de la transacción (que excluye las estimaciones de la contraprestación variable que están limitadas de acuerdo con los párrafos 56 a 58) que se asigna a esa obligación de desempeño.**

Determinación del precio de la transacción

- 47 **Una entidad considerará los términos del contrato y sus prácticas tradicionales de negocio para determinar el precio de la transacción. El precio de la transacción es el importe de la contraprestación a la que una entidad espera tener derecho a cambio de transferir los bienes o servicios comprometidos con cliente, excluyendo los importes recaudados en nombre de terceros (por ejemplo, algunos impuestos sobre las ventas). La contraprestación que se compromete en un contrato con un cliente puede incluir importes fijos, importes variables, o ambos.**
- 48 La naturaleza, calendario e importe de la contraprestación a que se ha comprometido el cliente afecta a la estimación del precio de la transacción. Al determinar el precio de la transacción, una entidad considerará los efectos de todos los siguientes aspectos:
- (a) contraprestación variable (véanse los párrafos 50 a 55 y 59);
 - (b) limitaciones de las estimaciones de la contraprestación variable (véanse los párrafos 56 a 58);
 - (c) existencia de un componente de financiación significativo en el contrato (véanse los párrafos 60 a 65);
 - (d) contraprestaciones distintas al efectivo (véanse los párrafos 66 a 69); y
 - (e) contraprestación por pagos a realizar al cliente (véanse los párrafos 70 a 72).
- 49 A efectos de determinar el precio de la transacción, una entidad asumirá que los bienes o servicios se transferirán al cliente según el compromiso y de acuerdo con el contrato existente y que el contrato no se cancelará, renovará o modificará.

NIIF 15

Contraprestación variable

- 50 Si la contraprestación prometida en un contrato incluye un importe variable, una entidad estimará el importe de la contraprestación a la cual la entidad tendrá derecho a cambio de transferir los bienes o servicios comprometidos con el cliente.
- 51 El importe de la contraprestación puede variar debido a descuentos, devoluciones, reembolsos, créditos, reducciones de precio, incentivos, primas de desempeño, penalizaciones u otros elementos similares. La contraprestación acordada puede también variar si el derecho de una entidad a recibirla depende de que ocurra o no un suceso futuro. Por ejemplo, un importe de contraprestación sería variable si se vendiera un producto con derecho de devolución o se promete un importe fijo como prima de desempeño en el momento del logro de un hito especificado.
- 52 La variabilidad relacionada con la contraprestación prometida por un cliente puede señalarse de forma explícita en el contrato. Además de los términos del contrato, la contraprestación acordada es variable si existe alguna de las siguientes circunstancias:
- (a) El cliente tiene una expectativa válida de que surja de las prácticas tradicionales de negocios, políticas publicadas o declaraciones específicas de una entidad que la entidad aceptará un importe de contraprestación que es menor que el precio señalado en el contrato. Esto es, se espera que la entidad ofrezca una reducción del precio. Dependiendo de la jurisdicción, sector industrial o cliente, esta oferta puede denominarse descuento, devolución, reembolso o crédito.
 - (b) Otros hechos y circunstancias indican que la intención de la entidad, al realizar el contrato con el cliente, es la de ofrecerle una reducción del precio.
- 53 Una entidad estimará un importe de contraprestación variable utilizando alguno de los siguientes métodos, dependiendo del método que la entidad espere que prediga mejor el importe de contraprestación al que tendrá derecho:
- (a) El valor esperado—el valor esperado es la suma de los importes ponderados según su probabilidad en un rango de importes de contraprestación posibles. Un valor esperado puede ser una estimación apropiada del importe de la contraprestación variable si una entidad tiene un gran número de contratos con características similares.
 - (b) El importe más probable—el importe más probable es el importe individual más probable en un rango de importes de contraprestaciones posibles (es decir, el desenlace individual más probable del contrato). El importe más probable puede ser una estimación apropiada del importe de la contraprestación variable si el contrato tiene solo dos desenlaces posibles (por ejemplo, una entidad logra una prima de desempeño o no la logra).
- 54 Una entidad aplicará un método de forma congruente a todo el contrato al estimar el efecto de una incertidumbre sobre el importe de la contraprestación variable a la que tendrá derecho la entidad. Además, una entidad considerará

toda la información (histórica, actual y pronosticada) que esté razonablemente disponible para la entidad e identificará un número razonable de importes de contraprestación posibles. La información que utiliza una entidad para estimar el importe de la contraprestación variable sería habitualmente similar a la información que la gerencia de la entidad utiliza durante el proceso de oferta y propuesta, así como al establecer precios para los bienes o servicios comprometidos.

Pasivos por reembolsos

- 55 Una entidad reconocerá un pasivo por reembolsos si la entidad recibe contraprestaciones de un cliente y espera reembolsarle toda o parte de la contraprestación. Un pasivo por reembolso se mide al importe de la contraprestación recibida (o por recibir) a la cual la entidad no espera tener derecho (es decir, los importes no incluidos en el precio de la transacción). El pasivo por reembolso (y el cambio correspondiente en el precio de la transacción y, por ello, el *pasivo del contrato* se actualizará al final de cada periodo de presentación para tener en cuenta los cambios en las circunstancias. Para contabilizar un pasivo por reembolso relacionado con una venta con derecho a devolución, una entidad aplicará las guías de los párrafos B20 a B27.

Limitaciones de las estimaciones de la contraprestación variable

- 56 Una entidad incluirá en el precio de la transacción todo o parte del importe de la contraprestación variable estimada de acuerdo con el párrafo 53 solo en la medida en que sea altamente probable que no ocurra una reversión significativa del importe del ingreso de actividades ordinarias acumulado reconocido cuando posteriormente se resuelva la incertidumbre sobre la contraprestación variable.
- 57 Al evaluar si es altamente probable que no ocurra una reversión significativa en el importe de los ingresos de actividades ordinarias acumulados reconocidos, una vez que se resuelva posteriormente la incertidumbre sobre la contraprestación variable, una entidad considerará la probabilidad y la magnitud de la reversión de los ingresos de actividades ordinarias. Los factores que podrían incrementar la probabilidad o la magnitud de una reversión de los ingresos de actividades ordinarias incluyen, pero no se limitan a, cualquiera de los siguientes aspectos:
- (a) El importe de la contraprestación es altamente sensible a factores que están fuera de la influencia de la entidad. Dichos factores pueden incluir la volatilidad en un mercado, el juicio o las acciones de terceros, las condiciones climatológicas y un alto riesgo de obsolescencia del bien o servicio comprometido.
 - (b) La incertidumbre sobre el importe de la contraprestación no se espera que se resuelva durante un largo periodo de tiempo.
 - (c) La experiencia de la entidad (u otra evidencia) con tipos similares de contratos es limitada, o esa experiencia (u otra evidencia) tiene un valor predictivo limitado.
 - (d) La entidad tiene por práctica ofrecer un amplio rango de reducciones de precios o cambiar los términos y condiciones de pago de contratos similares en circunstancias parecidas.

NIIF 15

- (e) El contrato tiene un gran número y amplio rango de importes de contraprestación posibles.

58 Una entidad aplicará el párrafo B63 para contabilizar la contraprestación en forma de regalías basadas en ventas o en uso que se promete a cambio de una licencia de propiedad intelectual.

Nueva evaluación de la contraprestación variable

59 Al final de cada periodo de presentación, una entidad actualizará el precio de la transacción estimado (incluida la actualización de su evaluación acerca de si una estimación de la contraprestación variable está restringida) para representar fielmente las circunstancias existentes al final del periodo de presentación y los cambios en las circunstancias durante dicho periodo de presentación. La entidad contabilizará los cambios en el precio de la transacción de acuerdo con los párrafos 87 a 90.

Existencia de un componente de financiación significativo en el contrato

60 Al determinar el precio de la transacción, una entidad ajustará el importe comprometido de la contraprestación para dar cuenta de los efectos del valor temporal del dinero, si el calendario de pagos acordado por las partes del contrato (explícita o implícitamente) proporciona al cliente o a la entidad un beneficio significativo de financiación de la transferencia de bienes o servicios al cliente. En esas circunstancias, el contrato contiene un componente de financiación significativo. Un componente de financiación significativo puede existir independientemente de si el compromiso de financiación se estipula de forma explícita en el contrato, o bien está implícita en las condiciones de pago acordadas por las partes del contrato.

61 El objetivo de ajustar el importe que se ha comprometido en la contraprestación para dar cuenta de un componente de financiación significativo es que una entidad reconozca los ingresos de actividades ordinarias por un importe que refleje el precio que un cliente habría pagado por los bienes o servicios comprometidos si hubiera pagado en efectivo por dichos bienes o servicios cuando (o a medida que) se transfieren al cliente (es decir, el precio de venta en efectivo). Una entidad considerará todos los hechos y circunstancias relevantes en la evaluación de si un contrato contiene un componente de financiación y si ese componente de financiación es significativo en relación con el contrato, incluyendo los dos aspectos siguientes:

- (a) la diferencia, si la hubiera, entre el importe de la contraprestación acordada y el precio de venta en efectivo de los bienes o servicios comprometidos; y
- (b) el efecto combinado de:
 - (i) el periodo de tiempo esperado entre el momento en que la entidad transfiere los bienes o servicios comprometidos con cliente y el momento en que el cliente paga por dichos bienes o servicios; y
 - (ii) las tasas de interés dominantes en el mercado correspondiente.

- 62 A pesar de la evaluación mencionada en el párrafo 61, un contrato con un cliente no tendría un componente de financiación significativo si se diesen cualquiera de los siguientes factores:
- (a) El cliente pagó por los bienes o servicios por anticipado y el calendario de la transferencia de dichos bienes o servicios es a discreción del cliente.
 - (b) Una parte sustancial de la contraprestación comprometida por el cliente es variable y el importe o calendario de esa contraprestación varía según ocurra o no un suceso futuro que no está sustancialmente dentro del control del cliente o de la entidad (por ejemplo, si la contraprestación es una regalía basada en ventas).
 - (c) La diferencia entre la contraprestación acordada y el precio de venta en efectivo del bien o servicio (como se describe en el párrafo 61) surge por razones distintas a la de proporcionar financiación al cliente o a la entidad, y la diferencia entre dichos importes es proporcional al motivo de la diferencia. Por ejemplo, las condiciones de pago pueden proporcionar a la entidad o al cliente protección de que la otra parte no cumpla adecuadamente todas o una parte de sus obligaciones según el contrato.
- 63 Como solución práctica, una entidad no necesita ajustar el importe que se ha comprometido como contraprestación para dar cuenta de los efectos de un componente de financiación significativo si la entidad espera, al comienzo del contrato, que el periodo entre el momento en que la entidad transfiere un bien o servicio comprometido con el cliente y el momento en que el cliente paga por ese bien o servicio sea de un año o menos.
- 64 Para cumplir el objetivo del párrafo 61 al ajustar el importe comprometido de la contraprestación para dar cuenta de un componente de financiación significativo, una entidad utilizará la tasa de descuento que se reflejaría en una transacción de financiación separada entre la entidad y su cliente al comienzo del contrato. Esa tasa reflejaría las características del crédito de la parte que recibe financiación en el contrato, así como cualquier garantía o garantía colateral proporcionada por el cliente o la entidad, incluidos los activos transferidos en el contrato. Una entidad podría determinar esa tasa identificándola con la tasa que descuenta el importe nominal de la contraprestación acordada y lo iguala al precio que el cliente pagaría en efectivo por los bienes o servicios cuando (o a medida que) se transfieren al cliente. Después del comienzo del contrato, una entidad no actualizará la tasa de descuento por cambios en las tasas de interés u otras circunstancias (tales como un cambio en la evaluación del riesgo de crédito del cliente).
- 65 Una entidad presentará los efectos de la financiación por separado (ingresos por intereses o gastos por intereses) de los ingresos de actividades ordinarias de contratos con clientes en el estado del resultado integral. Los ingresos por intereses o gastos por intereses se reconocen solo en la medida en que se reconozca un *activo del contrato* (o cuenta por cobrar) o un pasivo del contrato en la contabilización de un contrato con un cliente.

NIIF 15

Contraprestación distinta al efectivo

- 66 Para determinar el precio de la transacción para contratos en los que un cliente compromete una contraprestación en una forma distinta al efectivo, una entidad medirá la contraprestación distinta al efectivo (o compromiso de contraprestación distinta al efectivo) al valor razonable.
- 67 Si una entidad no puede estimar de forma razonable el valor razonable de la contraprestación distinta al efectivo, la entidad medirá dicha contraprestación de forma indirecta por referencia al precio de venta independiente de los bienes o servicios comprometidos con el cliente (o clase de cliente) a cambio de la contraprestación.
- 68 El valor razonable de la contraprestación distinta al efectivo puede variar debido a la forma de la contraprestación (por ejemplo, un cambio en el precio de una acción a la que una entidad tiene derecho a recibir de un cliente). Si el valor razonable de la contraprestación distinta al efectivo comprometida por un cliente varía por razones distintas a la forma de la contraprestación (por ejemplo, el valor razonable podría variar debido al desempeño de la entidad), una entidad aplicará los requerimientos de los párrafos 56 a 58.
- 69 Si el cliente aporta bienes o servicios (por ejemplo, materiales, equipo o empleados) para facilitar a una entidad el cumplimiento del contrato, ésta evaluará si obtiene el control de dichos bienes o servicios aportados. Si es así, la entidad contabilizará los bienes o servicios aportados como una contraprestación distinta al efectivo recibida del cliente.

Contraprestación pagadera a un cliente

- 70 La contraprestación pagadera al cliente incluye importes de efectivo que una entidad paga, o espera pagar, al cliente (u otras partes que compran los bienes o servicios de la entidad procedentes del cliente). La contraprestación pagadera al cliente también incluye el crédito u otros elementos (por ejemplo, un cupón o vale) que puede aplicarse contra los importes adeudados a la entidad (o a terceros que compran los bienes o servicios de la entidad procedentes del cliente). Una entidad contabilizará la contraprestación pagadera al cliente como una reducción del precio de la transacción y, por ello, de los ingresos de actividades ordinarias, a menos que el pago al cliente sea a cambio de un bien o servicio distinto (como se describe en los párrafos 26 a 30) que el cliente transfiere a la entidad. Si la contraprestación pagadera al cliente incluye un importe variable, una entidad estimará el precio de la transacción (incluida la evaluación de si la estimación de la contraprestación variable está restringida) de acuerdo con los párrafos 50 a 58.
- 71 Si la contraprestación pagadera al cliente es un pago por un bien o servicio distinto procedente del cliente, entonces una entidad contabilizará la compra del bien o servicio de la misma forma que contabiliza otras compras procedentes de proveedores. Si el importe de la contraprestación pagadera al cliente supera el valor razonable del bien o servicio distinto que la entidad recibe del cliente, entonces la entidad contabilizará el exceso como una reducción del precio de la transacción. Si la entidad no puede estimar de forma razonable el valor

razonable del bien o servicio recibido del cliente, contabilizará toda la contraprestación pagadera al cliente como una reducción del precio de la transacción.

72 Por consiguiente, si la contraprestación pagadera al cliente se contabiliza como una reducción del precio de la transacción, una entidad reconocerá la reducción de los ingresos de actividades ordinarias cuando (o a medida que) ocurra el último de los siguientes sucesos:

- (a) la entidad reconoce los ingresos de actividades ordinarias por la transferencia al cliente de los bienes o servicios relacionados; y
- (b) la entidad paga o se compromete a pagar la contraprestación (incluso si el pago se condiciona a un suceso futuro). Ese compromiso puede estar implícito en las prácticas comerciales tradicionales de la entidad.

Asignación del precio de la transacción a las obligaciones de desempeño

73 **El objetivo cuando se asigna el precio de la transacción es que una entidad distribuya el precio de la transacción a cada obligación de desempeño (a cada bien o servicio que sean distintos) por un importe que represente la parte de la contraprestación a la cual la entidad espera tener derecho a cambio de transferir los bienes o servicios comprometidos con el cliente.**

74 Para cumplir el objetivo de la asignación, una entidad distribuirá el precio de la transacción a cada obligación de desempeño identificada en el contrato basándose en el precio relativo de venta independiente, de acuerdo con los párrafos 76 a 80, excepto por lo especificado en los párrafos 81 a 83 (para distribuir descuentos) y los párrafos 84 a 86 (para asignar la contraprestación que incluye importes variables).

75 Los párrafos 76 a 86 no se aplican si un contrato tiene solo una obligación de desempeño. Sin embargo, los párrafos 84 a 86 pueden aplicarse si una entidad se compromete a transferir una serie de bienes o servicios distintos identificados como una obligación de desempeño única de acuerdo con el párrafo 22(b) y la contraprestación acordada incluye importes variables.

Asignación basada en precios de venta independientes

76 Para asignar el precio de la transacción a cada obligación de desempeño basándose en el precio de venta independiente relativo, una entidad determinará, al comienzo del contrato, el precio de venta independiente del bien o servicio que subyace en cada obligación de desempeño del contrato y asignará el precio de la transacción en proporción a dichos precios de venta independientes.

77 El precio de venta independiente es el precio al que una entidad vendería un bien o servicio comprometido de forma separada a un cliente. La mejor evidencia de un precio de venta independiente es el precio observable de un bien o servicio cuando la entidad lo vende de forma separada en circunstancias similares y a clientes parecidos. Un precio establecido de forma contractual o el

NIIF 15

precio de cotización de un bien o servicio pueden ser (pero no se supondrá necesariamente que sean) precios de venta independientes para dicho bien o servicio.

78 Si un precio de venta independiente no es directamente observable, una entidad lo estimará por el importe que resultaría de la distribución del precio de la transacción cumpliendo el objetivo de asignación del párrafo 73. Al estimar un precio de venta independiente, una entidad considerará toda la información (incluidas las condiciones de mercado, los factores específicos de la entidad y la información sobre el cliente o clase de cliente) que esté razonablemente al alcance de la entidad. Para hacerlo así, una entidad maximizará el uso de los datos de entrada observables y aplicará métodos de estimación de forma congruente cuando se encuentre con circunstancias similares.

79 Los métodos adecuados para estimar el precio de venta independiente de un bien o servicio incluyen, aunque no se limitan a los siguientes:

- (a) Enfoque de evaluación del mercado ajustado—una entidad podría evaluar el mercado en el que vende los bienes y servicios y estimar el precio que un cliente en dicho mercado estaría dispuesto a pagar por ellos. Ese enfoque puede también incluir la referencia a los precios que los competidores de la entidad han asignado a bienes o servicios similares y el ajuste de esos precios, según sea necesario, para reflejar los costos y márgenes de la entidad.
- (b) Enfoque del costo esperado más un margen—una entidad podría proyectar sus costos esperados de satisfacer una obligación de desempeño y luego añadir un margen apropiado para ese bien o servicio.
- (c) Enfoque residual—una entidad puede estimar el precio de venta independiente por referencia al precio de la transacción total menos la suma de los precios de venta independientes observables de los otros bienes o servicios comprometidos en el contrato. No obstante, una entidad puede utilizar un enfoque residual para estimar, de acuerdo con el párrafo 78, el precio de venta independiente de un bien o servicio si se cumple uno de los criterios siguientes:
 - (i) la entidad vende el mismo bien o servicio a clientes diferentes (aproximadamente al mismo tiempo) dentro de un rango amplio de importes (es decir, que el precio de venta es altamente variable, porque no puede identificarse un precio de venta independiente representativo que proceda de transacciones pasadas u otra evidencia observable); o
 - (ii) la entidad no ha establecido todavía un precio para ese bien o servicio y éste no ha sido previamente vendido de forma independiente (es decir, el precio de venta es incierto).

80 Puede ser necesario utilizar una combinación de métodos para estimar los precios de venta independientes de los bienes o servicios comprometidos en el contrato si dos o más de dichos bienes o servicios tienen precios de venta independientes inciertos o altamente variables. Por ejemplo, una entidad puede utilizar un enfoque residual para estimar el precio de venta independiente agregado para aquellos bienes o servicios comprometidos cuyos precios de venta

independientes son inciertos o altamente variables y, a continuación, utilizar otro método para estimar los precios de venta independientes de los bienes o servicios individuales en comparación con dicho precio de venta independiente agregado estimado, que se ha determinado mediante el enfoque residual. Cuando una entidad utiliza una combinación de métodos para estimar el precio de venta independiente de cada bien o servicio comprometido en el contrato, evaluará si la asignación del precio de la transacción a esos precios de venta independientes sería congruente con el objetivo de asignación del párrafo 73 y los requerimientos para estimar los precios de venta independientes del párrafo 78.

Asignación de un descuento

- 81 Un cliente recibe un descuento por comprar un grupo de bienes o servicios si la suma de los precios de venta independientes de dichos bienes o servicios comprometidos en el contrato supera la contraprestación acordada. Excepto cuando una entidad tenga evidencia observable, de acuerdo con el párrafo 82, de que el descuento en su totalidad está relacionado solo con una o más, pero no con todas, las obligaciones de desempeño de un contrato, la entidad asignará el descuento proporcionalmente a todas las obligaciones de desempeño del contrato. La asignación proporcional del descuento en esas circunstancias es consecuencia de que la entidad distribuye el precio de la transacción a cada obligación de desempeño sobre la base de los precios de venta independientes relativos de los distintos bienes o servicios subyacentes.
- 82 Una entidad asignará un descuento en su totalidad a una o más, pero no a todas, las obligaciones de desempeño del contrato si se cumplen todos los criterios siguientes:
- (a) la entidad vende regularmente cada bien o servicio distinto (o cada grupo de bienes o servicios distintos) del contrato de forma independiente;
 - (b) la entidad también vende regularmente de forma independiente un grupo (o grupos) de algunos de esos bienes o servicios con un descuento sobre los precios de venta independientes de los bienes o servicios en cada grupo; y
 - (c) el descuento atribuible a cada grupo de bienes o servicios descrito en el párrafo 82(b) es sustancialmente el mismo que el descuento del contrato y un desglose de los bienes o servicios de cada grupo proporciona evidencia observable de la obligación de desempeño (u obligaciones de desempeño) a la cual pertenece el descuento total del contrato.
- 83 Si un descuento se asigna en su totalidad a una o más obligaciones de desempeño del contrato, de acuerdo con el párrafo 82, una entidad distribuirá el descuento antes de utilizar el enfoque residual para estimar el precio de venta independiente de un bien o servicio, de acuerdo con el párrafo 79(c).

Asignación de la contraprestación variable

- 84 La contraprestación variable que se compromete en un contrato puede atribuirse al contrato en su totalidad o a una parte específica del mismo, de cualquiera de las formas siguientes:

NIIF 15

- (a) a una o más, pero no a todas, las obligaciones de desempeño del contrato (por ejemplo, una prima puede estar supeditada a que una entidad que transfiera un bien o servicio dentro de un periodo de tiempo especificado); o
- (b) a uno o más, pero no a todos, los bienes o servicios distintos comprometidos en una serie de bienes o servicios distintos que forman parte de una obligación de desempeño única, de acuerdo con el párrafo 22(b) (por ejemplo, la contraprestación que se ha comprometido para el segundo año de un contrato de servicio de limpieza de dos años se incrementará sobre la base de los movimientos de un índice de inflación especificado).

85 Una entidad asignará, de acuerdo con el párrafo 22(b), un importe variable (y los cambios posteriores en ese importe) en su totalidad a una obligación de desempeño o a un bien o servicio distinto al que forma parte de una obligación de desempeño única si cumple los dos criterios siguientes:

- (a) los términos de un pago variable se relacionan de forma específica con los esfuerzos de la entidad por satisfacer la obligación de desempeño o transferir el bien o servicio distinto (o bien con un desenlace específico procedente de satisfacer la obligación de desempeño o de la transferencia del bien o servicio distinto); y
- (b) la distribución del importe variable de la contraprestación en su totalidad a la obligación de desempeño o al bien o servicio distinto es congruente con el objetivo de asignación del párrafo 73, al considerar todas las obligaciones de desempeño y términos relativos al pago del contrato.

86 Los requerimientos de asignación de los párrafos 73 a 83 se aplicarán para distribuir el importe pendiente del precio de la transacción que no cumpla los criterios del párrafo 85.

Cambios en el precio de la transacción

87 Después del comienzo del contrato, el precio de la transacción puede cambiar por varias razones, incluidas la resolución de sucesos inciertos u otros cambios en circunstancias que modifican el importe de la contraprestación a la que una entidad espera tener derecho a cambio de los bienes o servicios comprometidos.

88 Una entidad asignará a las obligaciones de desempeño del contrato los cambios posteriores en el precio de la transacción sobre la misma base que al comienzo del contrato. Por consiguiente, una entidad no reasignará el precio de la transacción para reflejar los cambios en los precios de venta independientes después del inicio del contrato. Los importes asignados a una obligación de desempeño satisfecha se reconocerán como ingresos de actividades ordinarias, o como una reducción en los ingresos de actividades ordinarias, en el periodo en que el precio de la transacción cambie.

89 Una entidad asignará un cambio en el precio de la transacción en su totalidad a una o más, pero no a todas, las obligaciones de desempeño o a bienes o servicios distintos prometidos en una serie que forma parte de una obligación de

desempeño única, de acuerdo con el párrafo 22(b) solo si se cumplen los criterios del párrafo 85 al distribuir la contraprestación variable.

- 90 Una entidad contabilizará un cambio en el precio de la transacción que surge como resultado de una modificación de un contrato, de acuerdo con los párrafos 18 a 21. Sin embargo, para un cambio en el precio de la transacción que ocurra después de una modificación del contrato, una entidad aplicará los párrafos 87 a 89 para asignar el cambio en el precio de la transacción en cualquiera de las siguientes formas que sea procedente:
- (a) Una entidad asignará el cambio en el precio de la transacción a las obligaciones de desempeño identificadas en el contrato antes de la modificación si, y en la medida en que, el cambio en el precio de la transacción sea atribuible a una parte de una contraprestación variable prometida antes de la modificación y ésta se contabilice de acuerdo con el párrafo 21(a).
 - (b) En todos los demás casos en los que la modificación no se contabilizó como un contrato separado de acuerdo con el párrafo 20, una entidad asignará el cambio en el precio de la transacción a las obligaciones de desempeño del contrato modificado (es decir, las obligaciones de desempeño que no fueron total o parcialmente satisfechas de forma inmediata después de la modificación).

Costos del contrato

Costos incrementales de la obtención de un contrato

- 91 **Una entidad reconocerá como un activo los costos incrementales de obtener un contrato con un cliente si la entidad espera recuperar dichos costos.**
- 92 Los costos incrementales de obtener un contrato son los costos en que incurre una entidad para obtener un contrato con un cliente en los que no habría incurrido si el contrato no se hubiera obtenido (por ejemplo, una comisión de venta).
- 93 Los costos de obtener un contrato en los que se habría incurrido independientemente de si se obtuvo el contrato o no, se reconocerán como un gasto cuando tengan lugar, a menos que sean explícitamente imputables al cliente, con independencia de si se ha obtenido o no dicho contrato.
- 94 Como solución práctica, una entidad puede reconocer los costos incrementales de obtener un contrato como un gasto cuando tengan lugar si el periodo de amortización del activo que la entidad hubiera reconocido en cualquier caso es de un año o menos.

Costos de cumplir un contrato

- 95 **Si los costos incurridos en el cumplimiento de un contrato con un cliente no están dentro del alcance de otra Norma (por ejemplo, NIC 2 Inventarios, NIC 16 Propiedades, Planta y Equipo o NIC 38 Activos**

NIIF 15

Intangibles), una entidad reconocerá un activo por los costos incurridos para cumplir un contrato solo siempre que dichos costos cumplan todos los criterios siguientes:

- (a) los costos se relacionan directamente con un contrato o con un contrato esperado que la entidad puede identificar de forma específica (por ejemplo, los costos relacionados con servicios por prestar bajo una renovación de un contrato existente o los costos de diseño de un activo a ser transferido bajo un contrato específico que aún no ha sido aprobado);**
- (b) los costos generan o mejoran recursos de la entidad que se utilizarán para satisfacer (o para continuar satisfaciendo) obligaciones de desempeño en el futuro; y**
- (c) se espera recuperar los costos.**

96 En el caso de costos incurridos en el cumplimiento de un contrato con un cliente que están dentro del alcance de otra Norma, una entidad los contabilizará de acuerdo con esas otras Normas.

97 Los costos están directamente relacionados con un contrato (o un contrato anticipado específico) incluyen cualquiera de los siguientes conceptos:

- (a) mano de obra directa (por ejemplo, salarios y sueldos de los empleados que proporcionan los servicios comprometidos directamente con el cliente);
- (b) materiales directos (por ejemplo, suministros utilizados para prestar los servicios comprometidos con el cliente);
- (c) distribuciones de costos que se relacionan directamente con el contrato o con actividades del contrato (por ejemplo, costos de gestión y supervisión del contrato, seguros y depreciación de herramientas, equipo y activos por derecho de uso utilizados en el cumplimiento del contrato);
- (d) costos que son imputables de forma explícita al cliente según el contrato; y
- (e) otros costos en los que se incurre solo porque una entidad ha realizado el contrato (por ejemplo, pagos a subcontratistas).

98 Una entidad reconocerá los siguientes costos como gastos cuando tengan lugar:

- (a) costos generales y administrativos (a menos que dichos costos sean imputables de forma explícita al cliente según el contrato, en cuyo caso una entidad evaluará dichos costos de acuerdo con el párrafo 97);
- (b) costos de materiales desperdiciados, mano de obra u otros recursos para cumplir el contrato que no se reflejaban en el precio del contrato;
- (c) costos que se relacionan con las obligaciones de desempeño que se satisfacen (u obligaciones de desempeño que se satisfacen parcialmente) del contrato (es decir, costos que se relacionan con desempeños pasados); y

- (d) costos para los que una entidad no puede distinguir si los costos se relacionan con obligaciones de desempeño no satisfechas o con obligaciones de desempeño que ya están satisfechas (u obligaciones de desempeño parcialmente satisfechas).

Amortización y deterioro de valor

- 99 Un activo reconocido de acuerdo con el párrafo 91 o 95 se amortizará de una forma sistemática que sea congruente con la transferencia al cliente de los bienes o servicios con los que se relaciona dicho activo. El activo puede relacionarse con bienes o servicios a transferir según un contrato esperado específico [como se describe en el párrafo 95(a)].
- 100 Una entidad actualizará la amortización para reflejar un cambio significativo en el calendario esperado de transferencia de la entidad al cliente de los bienes o servicios con los que se relaciona el activo. Dicho cambio se contabilizará como un cambio en una estimación contable, de acuerdo con la NIC 8.
- 101 Una entidad reconocerá un deterioro de valor en el resultado del periodo en la medida en que el importe en libros de un activo reconocido de acuerdo con el párrafo 91 o 95 supere:
- (a) el importe pendiente de la contraprestación que la entidad espera recibir a cambio de los bienes o servicios con los que se relaciona el activo; menos
 - (b) los costos relacionados directamente con la provisión de esos bienes o servicios y que no se han reconocido como gastos (véase el párrafo 97).
- 102 A efectos de la aplicación del párrafo 101, para determinar el importe de la contraprestación que una entidad espera recibir, una entidad utilizará los principios para la determinación del precio de la transacción (excepto por los requerimientos de los párrafos 56 a 58 sobre limitaciones de las estimaciones de la contraprestación variable) y ajustará ese importe para reflejar los efectos del riesgo de crédito del cliente.
- 103 Antes de que una entidad reconozca una pérdida por deterioro de valor de un activo reconocido de acuerdo con el párrafo 91 o 95, la entidad reconocerá cualquier pérdida por deterioro de valor de los activos relacionados con el contrato que sean reconocidos de acuerdo con otra Norma (por ejemplo, NIC 2, NIC 16 y NIC 38). Después de aplicar la prueba de deterioro de valor del párrafo 101, una entidad incluirá el importe en libros resultante del activo reconocido de acuerdo con el párrafo 91 o 95 en el importe en libros de la unidad generadora de efectivo a la que pertenece con el fin de aplicar la NIC 36 *Deterioro del Valor de los Activos* a dicha unidad generadora de efectivo.
- 104 Una entidad reconocerá en el resultado del periodo una reversión de parte o todo el deterioro de valor anteriormente reconocido de acuerdo con el párrafo 101, cuando las condiciones del deterioro dejen de existir o hayan mejorado. El incremento del importe en libros del activo no superará el importe que se habría determinado (neto de amortizaciones) si no se hubiera reconocido previamente el deterioro de valor.

NIIF 15

Presentación

- 105 Cuando una de las partes de un contrato haya cumplido, una entidad presentará el contrato en el estado de situación financiera como un activo del contrato o un pasivo del contrato, dependiendo de la relación entre el desempeño de la entidad y el pago del cliente. Una entidad presentará los derechos incondicionales a recibir la contraprestación como una cuenta por cobrar separada.**
- 106 Si un cliente paga una contraprestación, o una entidad tiene un derecho incondicional a recibir un importe como contraprestación (es decir, una cuenta por cobrar) antes de que la entidad transfiera un bien o servicio al cliente, la entidad presentará el contrato como un pasivo del contrato cuando el pago se realice o sea exigible (lo que ocurra primero). Un pasivo del contrato es la obligación que tiene una entidad de transferir bienes o servicios a un cliente del que la entidad ha recibido ya una contraprestación (o bien esa contraprestación es ya exigible del cliente) .
- 107 Si una entidad realiza el desempeño mediante la transferencia de bienes o servicios al cliente antes de que el cliente pague la contraprestación o antes de que sea exigible el pago, la entidad presentará el contrato como un activo del contrato, excluyendo de esta partida los importes presentados como cuentas por cobrar. Un activo del contrato es el derecho de una entidad a la contraprestación a cambio de los bienes o servicios que la entidad ha transferido al cliente. Una entidad evaluará un activo del contrato por deterioro de valor de acuerdo con la NIIF 9. Un deterioro de valor de un activo del contrato se medirá, presentará y revelará de la misma forma que un activo financiero que está dentro del alcance de la NIIF 9 [véase también el párrafo 113(b)].
- 108 Una cuenta por cobrar es el derecho incondicional de una entidad a recibir una contraprestación. Un derecho a contraprestación no está condicionado si solo se requiere el paso del tiempo para que sea exigible el pago de esa contraprestación. Por ejemplo, una entidad reconocería una cuenta por cobrar si tiene un derecho presente al pago, aun cuando ese importe pueda estar sujeto a reembolso en el futuro. Una entidad contabilizará una cuenta por cobrar de acuerdo con la NIIF 9. En el reconocimiento inicial de una cuenta por cobrar procedente de un contrato con un cliente, cualquier diferencia entre la medición de la cuenta por cobrar de acuerdo con la NIIF 9 y el importe correspondiente del ingreso de actividades ordinarias reconocido se presentará como un gasto (por ejemplo, como una pérdida por deterioro de valor).
- 109 Esta Norma utiliza los términos “activos del contrato” y “pasivos del contrato” pero no prohíbe que una entidad utilice descripciones alternativas en el estado de situación financiera para dichas partidas. Si una entidad utiliza una descripción alternativa para un activo del contrato, la entidad proporcionará información suficiente para que un usuario de los estados financieros distinga entre cuentas por cobrar y activos del contrato.

Información a revelar

- 110 El objetivo de los requerimientos de información a revelar es que una entidad revele información suficiente que permita a los usuarios de los estados financieros comprender la naturaleza, importe, calendario e incertidumbre de los ingresos de actividades ordinarias y flujos de efectivo que surgen de contratos con clientes. Para lograr ese objetivo, una entidad revelará información cualitativa y cuantitativa sobre los siguientes aspectos:
- (a) sus contratos con clientes (véanse los párrafos 113 a 122);
 - (b) los juicios significativos, y cambios en dichos juicios, realizados en aplicación de esta Norma a dichos contratos (véanse los párrafos 123 a 126); y
 - (c) los activos reconocidos por los costos para obtener o cumplir un contrato con un cliente de acuerdo con el párrafo 91 o 95 (véanse los párrafos 127 y 128).
- 111 Una entidad considerará el nivel de detalle necesario para satisfacer el objetivo de información a revelar y cuánto énfasis poner en cada uno de los diversos requerimientos. Una entidad agregará o desagregará la información a revelar de forma que la información útil no se enmascare por la inclusión de un gran volumen de detalles insignificantes o por la agregación de partidas que tengan sustancialmente diferentes características.
- 112 Una entidad no necesita revelar información de acuerdo con esta Norma si ha proporcionado información de acuerdo con otra Norma.

Contratos con clientes

- 113 Una entidad revelará todos los importes siguientes para el periodo de presentación, a menos que dichos importes se presenten por separado en el estado del resultado integral de acuerdo con otras Normas:
- (a) ingresos de actividades ordinarias procedentes de contratos con clientes, que la entidad revelará por separado de sus otras fuentes de ingresos de actividades ordinarias; y
 - (b) cualquier pérdida por deterioro de valor reconocida (de acuerdo con la NIIF 9) sobre cualquier cuenta por cobrar o activos del contrato que surgen de los contratos de una entidad con clientes, que revelará por separado de las pérdidas por deterioro de valor de otros contratos.

Desagregación de los ingresos de actividades ordinarias

- 114 Una entidad desagregará los ingresos de actividades ordinarias reconocidos procedentes de contratos con clientes en categorías que representen la forma en que la naturaleza, importe, calendario e incertidumbre de los ingresos de actividades ordinarias y flujos de efectivo se ven afectados por factores económicos. Una entidad aplicará las guías de los párrafos B87 a B89 al seleccionar las categorías a utilizar para desagregar los ingresos de actividades ordinarias.

NIIF 15

- 115 Además, una entidad revelará información suficiente para permitir a los usuarios de los estados financieros comprender la relación entre la información a revelar sobre los ingresos de actividades ordinarias desagregados (de acuerdo con el párrafo 114) y la información de ingresos de actividades ordinarias que se revela para cada segmento sobre el que se tiene obligación de informar, si la entidad aplica la NIIF 8 *Segmentos de Operación*.

Saldos del contrato

- 116 Una entidad revelará la siguiente información:
- (a) los saldos de apertura y cierre de las cuentas por cobrar, activos del contrato y pasivos del contrato procedentes de contratos con clientes, si no se presentan o revelan por separado;
 - (b) ingresos de actividades ordinarias reconocidos en el periodo de presentación que se incluyeron en el saldo del pasivo del contrato al comienzo del periodo; e
 - (c) ingresos de actividades ordinarias reconocidos en el periodo de presentación procedentes de obligaciones de desempeño que se satisfacen (o parcialmente satisfechas) en periodos anteriores (por ejemplo, cambios en el precio de la transacción).
- 117 Una entidad explicará la forma en que se relaciona el calendario de satisfacción de sus obligaciones de desempeño [véase el párrafo 119(a)] con el calendario habitual de pagos (véase el párrafo 119(b)) y el efecto que esos factores tienen sobre los saldos del activo del contrato y del pasivo del contrato. La explicación proporcionada puede hacerse utilizando información cualitativa.
- 118 Una entidad proporcionará una explicación de los cambios significativos en los saldos del activo del contrato y del pasivo del contrato durante el periodo de presentación. La explicación incluirá información cuantitativa y cualitativa. Ejemplos de cambios en los saldos de los activos del contrato y pasivos del contrato de la entidad son los siguientes:
- (a) cambios debidos a combinaciones de negocios;
 - (b) ajustes de recuperación acumulados en ingresos de actividades ordinarias que afectan al correspondiente activo del contrato o pasivo del contrato, incluidos los ajustes que surgen de un cambio en la medición del avance, un cambio en una estimación del precio de la transacción (incluidos los cambios en la evaluación de si una estimación de una contraprestación variable está restringida) o una modificación del contrato;
 - (c) deterioro de un activo del contrato;
 - (d) un cambio en el marco temporal de un derecho a contraprestación que pasa a ser incondicional (es decir, por un activo del contrato que se reclasifica a una cuenta por cobrar); y
 - (e) un cambio en el marco temporal de una obligación de desempeño a satisfacer (es decir, para el reconocimiento de un ingreso de actividades ordinarias que surge de un pasivo del contrato).

Obligaciones de desempeño

- 119 Una entidad revelará información sobre sus obligaciones de desempeño en contratos con clientes, incluyendo una descripción de todos los aspectos siguientes:
- (a) cuándo la entidad satisface habitualmente sus obligaciones de desempeño (por ejemplo, en el momento del envío, en el momento de la entrega, a medida que se presta o en el momento en que se completa el servicio), incluyendo cuándo se satisfacen las obligaciones de desempeño en un acuerdo de entrega posterior a la facturación;
 - (b) los términos de pago significativos (por ejemplo, cuándo se exige habitualmente el pago, si el contrato tiene un componente de financiación significativo, si el importe de la contraprestación es variable y si la estimación de la contraprestación variable está habitualmente restringida de acuerdo con los párrafos 56 a 58);
 - (c) la naturaleza de los bienes o servicios que la entidad se ha comprometido a transferir, destacando cualquier obligación de desempeño de organizar para un tercero la transferencia de bienes o servicios (es decir, si la entidad está actuando como un agente);
 - (d) las obligaciones de devolución, reembolso y otras obligaciones similares; y
 - (e) los tipos de garantías y obligaciones relacionadas.

Precio de la transacción asignado a las obligaciones de desempeño pendientes

- 120 Una entidad revelará la siguiente información sobre sus obligaciones de desempeño pendientes:
- (a) el importe agregado del precio de la transacción asignado a las obligaciones de desempeño que no están satisfechas (en su totalidad o en parte) al final del periodo de presentación; y
 - (b) una explicación de cuándo espera la entidad reconocer como ingresos de actividades ordinarias el importe revelado de acuerdo con el párrafo 120(a), que la entidad revelará en alguna de las siguientes formas:
 - (i) de forma cuantitativa utilizando los rangos de tiempo que sean más apropiados a la duración de las obligaciones de desempeño pendientes; o
 - (ii) utilizando información cualitativa.
- 121 Como solución práctica, una entidad no necesita revelar la información del párrafo 120 para una obligación de desempeño si se cumple alguna de las siguientes condiciones:
- (a) la obligación de desempeño es parte de un contrato que tiene una duración inicialmente esperada de un año o menos; o

NIIF 15

- (b) la entidad reconoce los ingresos de actividades ordinarias a partir de la satisfacción de la obligación de desempeño de acuerdo con el párrafo B16.

122 Una entidad explicará de forma cualitativa si está aplicando la solución práctica del párrafo 121 y si cualquier contraprestación de contratos con clientes no está incluida en el precio de la transacción y, por ello, no incluida en la información revelada de acuerdo con el párrafo 120. Por ejemplo, una estimación del precio de la transacción no incluiría los importes estimados de la contraprestación variable que estén restringidos (véanse los párrafos 56 a 58).

Juicios significativos en la aplicación de esta Norma

123 Una entidad revelará los juicios, y cambios en los juicios, realizados en aplicación de esta Norma que afecten de forma significativa a la determinación del importe y calendario de los ingresos de actividades ordinarias de contratos con clientes. En concreto, una entidad explicará los juicios, y cambios en los juicios, utilizados al determinar los dos aspectos siguientes:

- (a) el calendario de satisfacción de las obligaciones de desempeño (véanse los párrafos 124 y 125); y
- (b) el precio de la transacción y los importes asignados a las obligaciones de desempeño (véase el párrafo 126).

Determinación del calendario de satisfacción de las obligaciones de desempeño

124 Para obligaciones de desempeño que una entidad satisface a lo largo del tiempo, una entidad revelará los dos aspectos siguientes:

- (a) los métodos utilizados para reconocer los ingresos de actividades ordinarias (por ejemplo, una descripción de los métodos de producto o de los métodos de recursos utilizados y la forma en que se han aplicado); y
- (b) una explicación de por qué los métodos utilizados proporcionan una representación fiel de la transferencia de bienes o servicios.

125 Para obligaciones de desempeño que se satisfacen en un momento determinado, una entidad revelará los juicios significativos realizados para evaluar cuándo obtiene un cliente el control de los bienes o servicios comprometidos.

Determinación del precio de la transacción y los importes asignados a las obligaciones de desempeño

126 Una entidad revelará información sobre los métodos, datos de entrada y supuestos utilizados para todos los extremos siguientes:

- (a) determinación del precio de la transacción, que incluye, pero no se limita a la estimación de la contraprestación variable, el ajuste a la contraprestación por los efectos del valor temporal del dinero y la medición de contraprestaciones distintas al efectivo;
- (b) evaluación de si una estimación de la contraprestación variable está restringida;

NIIF 15

- (c) asignación del precio de la transacción, incluyendo la estimación de los precios de venta independientes de los bienes o servicios comprometidos y la distribución de descuentos y contraprestación variable a una parte específica del contrato (si fuera aplicable); y
- (d) medición de las obligaciones de devolución, reembolso y otras obligaciones similares.

Activos reconocidos procedentes de los costos para obtener o cumplir un contrato con un cliente

127 Una entidad revelará los dos siguientes aspectos:

- (a) los juicios realizados para determinar el importe de los costos incurridos para obtener o cumplir un contrato con un cliente (de acuerdo con el párrafo 91 o 95); y
- (b) el método que utiliza para determinar la amortización para cada periodo de presentación.

128 Una entidad revelará la siguiente información:

- (a) los saldos de cierre de los activos reconocidos por los costos incurridos para obtener o cumplir un contrato con un cliente (de acuerdo con los párrafos 91 o 95), por categoría principal de activo (por ejemplo, costos para obtener contratos con clientes, costos de precontratos y costos de elaboración del contrato); y
- (b) el importe de amortización y cualquier pérdida por deterioro de valor reconocida en el periodo de presentación.

Soluciones prácticas

129 Si una entidad decide utilizar la solución práctica del párrafo 63 (sobre la existencia de un componente de financiación significativo) o del párrafo 94 (sobre los costos incrementales de obtener un contrato), la entidad revelará ese hecho.

NIIF 15

Apéndice A Definiciones de términos

Este apéndice es parte integrante de la Norma.

activo del contrato	El derecho de una entidad a una contraprestación a cambio de bienes o servicios que la entidad ha transferido a un cliente cuando ese derecho está condicionado por algo distinto al paso del tiempo (por ejemplo, el desempeño futuro de la entidad).
cliente	Una parte que ha contratado con una entidad la obtención de bienes o servicios que son resultado de las actividades ordinarias de la entidad a cambio de una contraprestación.
contrato	Un contrato es un acuerdo entre dos o más partes que crea derechos y obligaciones exigibles.
ingreso de actividades ordinarias	Ingresos que surgen del curso de las actividades ordinarias de una entidad.
ingresos	Incrementos en los beneficios económicos, producidos a lo largo del periodo contable, en forma de entradas o incrementos de valor de los activos, o bien como decrementos de los pasivos, que dan como resultado aumentos en el patrimonio, y no están relacionados con las aportaciones de los propietarios.
obligación de desempeño	Un compromiso en un contrato con un cliente para transferirle: (a) un bien o servicio (o un grupo de bienes o servicios) que es distinto; o (b) una serie de bienes o servicios distintos que son sustancialmente los mismos y que tienen el mismo patrón de transferencia al cliente.
pasivo del contrato	La obligación de una entidad de transferir bienes o servicios a un cliente por los que la entidad ha recibido una contraprestación (o se ha vuelto exigible) del cliente.
precio de la transacción (para un contrato con un cliente)	El importe de la contraprestación a la que una entidad espera tener derecho a cambio de transferir los bienes o servicios comprometidos al cliente , excluyendo los importes recaudados en nombre de terceros.
precio de venta independiente (de un bien o servicio)	El precio al que una entidad vendería un bien o servicio comprometido de forma separada a un cliente .

Apéndice B Guía de aplicación

Este apéndice es parte integrante de la Norma. Describe la aplicación de los párrafos 1 a 129 y tiene el mismo valor normativo que las otras partes de la Norma.

- B1 Esta guía de aplicación está organizada en las categorías siguientes:
- (a) obligaciones de desempeño que se satisfacen a lo largo del tiempo (párrafos B2 a B13);
 - (b) métodos de medición del avance hacia la satisfacción completa de una obligación de desempeño (párrafos B14 a B19);
 - (c) venta con derecho a devolución (párrafos B20 a B27);
 - (d) garantías (párrafos B28 a B33);
 - (e) contraprestaciones del principal frente a contraprestaciones agente (párrafos B34 a B38);
 - (f) opciones del cliente sobre bienes o servicios adicionales (párrafos B39 a B43);
 - (g) derechos no ejercidos de los clientes (párrafos B44 a B47);
 - (h) pagos iniciales no reembolsables (y algunos costos relacionados) (párrafos B48 a B51);
 - (i) licencias (párrafos B52 a B63B);
 - (j) acuerdos de recompra (párrafos B64 a B76);
 - (k) acuerdos de depósito (párrafos B77 y B78);
 - (l) acuerdos de entrega posterior a la facturación (párrafos B79 a B82);
 - (m) aceptación del cliente (párrafos B83 a B86); e
 - (n) información a revelar sobre ingresos de actividades ordinarias desagregados (párrafos B87 a B89).

Obligaciones de desempeño que se satisfacen a lo largo del tiempo

- B2 De acuerdo con el párrafo 35 una obligación de desempeño se satisface a lo largo del tiempo si se cumple uno de los criterios siguientes:
- (a) el cliente recibe y consume de forma simultánea los beneficios proporcionados por el desempeño de la entidad a medida que la entidad lo realiza (véanse los párrafos B3 y B4);
 - (b) el desempeño de la entidad crea o mejora un activo (por ejemplo, trabajo en progreso) que el cliente controla a medida que se crea o mejora (véase el párrafo B5); o
 - (c) el desempeño de la entidad no crea un activo con un uso alternativo para ésta (véanse los párrafos B6 a B8) y la entidad tiene un derecho exigible al pago por el desempeño completado hasta la fecha (véanse los párrafos B9 a B13).

NIIF 15

Cobro y consumo simultáneos de los beneficios del desempeño de la entidad [párrafo 35(a)]

- B3 Para algunos tipos de obligaciones de desempeño, resultará sencilla la evaluación de si un cliente recibe los beneficios del desempeño de una entidad a medida que ésta ejecuta el contrato y simultáneamente los consume a medida que los recibe. Entre los ejemplos se incluyen los servicios rutinarios y recurrentes (tales como un servicio de limpieza) en los que el cobro y el consumo simultáneos por el cliente de los beneficios del desempeño pueden ser fácilmente identificados.
- B4 Para otros tipos de obligaciones de desempeño, una entidad puede no ser capaz de identificar fácilmente si un cliente recibe y consume simultáneamente los beneficios del desempeño de la entidad a medida que ésta lo ejecuta. En esas circunstancias, una obligación de desempeño se satisface a lo largo del tiempo si una entidad determina que otra entidad no necesita realizar nuevamente y de forma sustancial el trabajo completado hasta la fecha, en caso de que esa otra entidad tuviera que cumplir la obligación de desempeño pendiente con el cliente. Para determinar si otra entidad no necesitaría realizar nuevamente de forma sustancial el trabajo completado hasta la fecha, una entidad llevará a cabo las dos suposiciones siguientes:
- (a) desechar las restricciones contractuales potenciales o limitaciones prácticas que, en otro caso, impedirían que la entidad transfiera la obligación de desempeño pendiente a otra entidad; y
 - (b) suponer que esa otra entidad que cumpliera la obligación de desempeño pendiente no tuviera el beneficio de cualquier activo que esté controlado en el momento presente por la entidad y que mantendría controlado ésta si la obligación de desempeño se transfiriera a la otra.

El cliente controla el activo a medida que se crea o mejora [párrafo 35(b)]

- B5 Para determinar si un cliente controla un activo a medida que se crea o mejora de acuerdo con el párrafo 35(b), una entidad aplicará los requerimientos de control de los párrafos 31 a 34 y 38. El activo que está siendo creado o mejorado (por ejemplo, un activo en proceso de elaboración) podría ser tangible o intangible.

El desempeño de la entidad no crea un activo con un uso alternativo [párrafo 35(c)]

- B6 Para evaluar si un activo tiene un uso alternativo para una entidad de acuerdo con el párrafo 36, ésta considerará los efectos de las restricciones contractuales y limitaciones prácticas sobre su capacidad para redirigir fácilmente dicho activo hacia otro uso, tal como su venta a un cliente diferente. La posibilidad de que se rescinda el contrato con el cliente no es una consideración relevante para evaluar si la entidad sería capaz de redirigir fácilmente el activo hacia otro uso.
- B7 Una restricción contractual sobre la capacidad de una entidad de redirigir un activo hacia otro uso debe ser de peso para que el activo no tenga un uso alternativo para la entidad. Una restricción contractual es de peso si un cliente pudiera exigir sus derechos al activo comprometido si la entidad pretende

A762

© IFRS Foundation

redirigir el activo hacia otro uso. Por el contrario, una restricción contractual no es de peso si, por ejemplo, un activo es, en gran medida, intercambiable por otros activos que la entidad podría transferir a otro cliente sin infringir el contrato y sin incurrir en costos significativos que, en otro caso, no habría incurrido en relación con ese contrato.

- B8 Existe una limitación práctica sobre la capacidad de una entidad para redirigir un activo hacia otro uso si dicha entidad incurriera en pérdidas económicas significativa por redirigir el activo hacia otro uso. Una pérdida económica significativa podría surgir porque la entidad incurriera en costos significativos para adaptar el activo o solo fuera capaz de venderlo con una pérdida importante. Por ejemplo, una entidad puede estar prácticamente limitada cuando se trata de redirigir activos que tienen especificaciones de diseño que son únicas para un cliente o están localizadas en áreas remotas.

**Derecho al pago por el desempeño completado hasta la fecha
[párrafo 35(c)]**

- B9 De acuerdo con el párrafo 37, una entidad tiene derecho al pago por el desempeño completado hasta la fecha si tuviera derecho a un importe que al menos le compense por su desempeño completado hasta la fecha, en el caso de que el cliente o un tercero rescindiese el contrato por razones distintas al incumplimiento de los compromisos de desempeño contenidos en el mismo. Un importe que compensase a una entidad por el desempeño completado hasta la fecha sería un importe que se aproxime al precio de venta de los bienes o servicios transferidos hasta la fecha (por ejemplo, recuperación de los costos incurridos por una entidad para satisfacer la obligación de desempeño más un margen razonable de ganancia), en lugar de solo la compensación por la pérdida de la potencial ganancia si el contrato fuera a darse por rescindido. La compensación por un margen de ganancia razonable no necesita ser igual al margen de ganancia esperada, si el contrato se hubiera cumplido según el compromiso, pero una entidad debe tener derecho a la compensación por cualquiera de los siguientes importes:
- (a) una parte del margen de ganancia esperado por el contrato que refleje razonablemente la extensión del desempeño de la entidad según el contrato antes de su rescisión por el cliente (o un tercero); o
 - (b) una rentabilidad razonable sobre el costo de capital de la entidad para contratos similares (o el margen operativo habitual de la entidad para contratos similares) si el margen específico del contrato es mayor que la rentabilidad que la entidad genera habitualmente por contratos similares.
- B10 El derecho de una entidad al pago por el desempeño completado hasta la fecha no necesita ser un derecho incondicional presente a dicho pago. En muchos casos, una entidad tendrá un derecho incondicional al pago solo en el momento de un hito acordado o en el momento de la satisfacción completa de la obligación de desempeño. Para evaluar si tiene un derecho al pago por el desempeño completado hasta la fecha, una entidad considerará si tendría un derecho exigible para demandar o conservar el pago por el desempeño completado hasta la fecha si el contrato fuera a darse por rescindido antes de su

NIIF 15

finalización, por razones distintas al incumplimiento de la entidad del desempeño según resulta del compromiso.

- B11 En algunos contratos, un cliente puede tener derecho a rescindir el contrato solo en momentos especificados durante la vida del contrato, o bien puede no tener derecho a rescindirlo. Si un cliente procede a rescindir un contrato sin tener derecho a hacerlo en ese momento (incluyendo el caso de que un cliente incumpla sus obligaciones según resulta del compromiso), el contrato (u otras leyes) puede otorgar a la entidad el derecho a continuar la transferencia al cliente de los bienes o derechos comprometidos en el contrato y requerirle que pague la contraprestación a la que se comprometió a cambio de dichos bienes o servicios. En esas circunstancias, una entidad tiene un derecho al pago por el desempeño completado hasta la fecha, puesto que tiene un derecho a continuar realizando sus obligaciones de acuerdo con el contrato y requiriendo al cliente que lleve a cabo sus obligaciones (lo cual incluye pagar la contraprestación acordada).
- B12 Para evaluar la existencia y exigibilidad de un derecho al pago por el desempeño completado hasta la fecha, una entidad considerará los términos contractuales, así como cualquier legislación o precedente legal que pudiera ampliar o anular dichos términos contractuales. Esto podría incluir una evaluación de si:
- (a) la legislación, práctica administrativa o legal precedente confiere a la entidad un derecho al pago por el desempeño hasta la fecha, aun cuando ese derecho no esté especificado en el contrato con el cliente;
 - (b) el precedente legal relevante indica que otros derechos al pago similares, por el desempeño completado hasta la fecha en contratos de contenido similar, no tienen efectos legales vinculantes; o
 - (c) las prácticas tradicionales de negocio de una entidad de optar por no exigir un derecho al pago han dado lugar a que el derecho haya resultado no exigible en ese entorno legal. Sin embargo, a pesar de que una entidad pueda optar por renunciar a su derecho a recibir el pago en contratos similares, continuaría teniendo un derecho al pago hasta la fecha si, en el contrato con el cliente, su derecho al pago por el desempeño hasta la fecha permanece exigible.
- B13 El esquema de pagos especificado en un contrato no indica necesariamente si una entidad tiene un derecho exigible al pago por el desempeño completado hasta la fecha. Aunque el esquema de pagos en un contrato especifique el calendario e importe de la contraprestación que es pagadera por un cliente, el esquema de pagos puede no proporcionar necesariamente evidencia del derecho de la entidad al pago por el desempeño completado hasta la fecha. Esto es porque, por ejemplo, el contrato podría especificar que la contraprestación recibida del cliente es reembolsable por razones distintas al incumplimiento por la entidad del desempeño tal como se comprometió en el contrato.

Métodos de medición del progreso hacia la satisfacción completa de una obligación de desempeño

- B14 Los métodos que pueden utilizarse para medir el progreso de una entidad hacia la satisfacción completa de una obligación de desempeño que se satisface a lo largo del tiempo de acuerdo con los párrafos 35 a 37 incluyen los siguientes:
- (a) métodos de producto (véanse los párrafos B15 a B17); y
 - (b) métodos de recursos (véanse los párrafos B18 y B19).

Métodos de producto

- B15 Los métodos de producto reconocen los ingresos de actividades ordinarias sobre la base de las mediciones directas del valor para el cliente de los bienes o servicios transferidos hasta la fecha en relación con los bienes o servicios pendientes comprometidos en el contrato. Los métodos de producto incluyen métodos tales como estudios del desempeño completado hasta la fecha, evaluaciones de resultados logrados, hitos alcanzados, tiempo transcurrido y unidades producidas o entregadas. Cuando una entidad evalúa si aplicar un método de producto para medir su progreso, considerará si el producto seleccionado representaría razonablemente el desempeño de la entidad hacia la satisfacción completa de la obligación de desempeño. Un método de producto no proporcionaría una representación fiel del desempeño de la entidad si el producto seleccionado no pudiera medir alguno de los bienes o servicios cuyo control se ha transferido al cliente. Por ejemplo, los métodos de producto basados en unidades producidas o entregadas no representarían razonablemente el desempeño de una entidad para satisfacer una obligación de desempeño si, al final del periodo de presentación, el desempeño de la entidad ha producido bienes en proceso de elaboración o finalizados controlados por el cliente que no están incluidos en la medición del producto obtenido.
- B16 Como solución práctica, si una entidad tiene derecho a una contraprestación de un cliente por un importe que se corresponde directamente con el valor para el cliente del desempeño que la entidad ha completado hasta la fecha (por ejemplo, un contrato de servicios en el que una entidad factura un importe fijo por cada hora de servicio prestado), la entidad puede reconocer un ingreso de actividades ordinarias por el importe al que tiene derecho a facturar.
- B17 Las desventajas de los métodos de producto son que los productos utilizados para medir el progreso pueden no ser directamente observables y la información requerida para aplicarlos puede no estar disponible para una entidad sin un costo desproporcionado. Por ello, puede ser necesario un método de recursos.

Métodos de recursos

- B18 Los métodos de recursos reconocen los ingresos de actividades ordinarias sobre la base de los esfuerzos o recursos de la entidad para satisfacer la obligación de desempeño (por ejemplo, recursos consumidos, horas de mano de obra gastadas, costos incurridos, tiempo transcurrido u hora de maquinaria utilizada) en relación con los recursos totales esperados para satisfacer dicha obligación de desempeño. Si los esfuerzos o recursos de la entidad se gastan uniformemente a lo largo del periodo de desempeño, puede ser apropiado para la entidad reconocer el ingreso de actividades ordinarias sobre una base lineal.

NIIF 15

B19 Una deficiencia de los métodos de recursos es que puede no haber una relación directa entre los recursos de una entidad y la transferencia del control de bienes o servicios al cliente. Por ello, una entidad excluirá del método de recursos los efectos de cualesquiera recursos que, de acuerdo con el objetivo de medición del progreso del párrafo 39, no representen el desempeño de la entidad para transferir el control de los bienes o servicios al cliente. Por ejemplo, al utilizar el método de recursos basado en el costo, puede requerirse un ajuste a la medición del progreso en las siguientes circunstancias:

- (a) Cuando un costo incurrido no contribuye al progreso de una entidad para satisfacer la obligación de desempeño. Por ejemplo, una entidad no reconocería un ingreso de actividades ordinarias sobre la base de los costos incurridos que son atribuibles a ineficiencias significativas en el desempeño de la entidad que no estaban reflejadas en el precio del contrato (por ejemplo, los costos de importes no esperados de materiales desperdiciados, mano de obra u otros recursos en los que se incurrió para satisfacer la obligación de desempeño).
- (b) Cuando un costo incurrido no es proporcional al progreso de una entidad para satisfacer la obligación de desempeño. En esas circunstancias, la mejor representación del desempeño de la entidad puede ser ajustar el método de recursos para reconocer los ingresos de actividades ordinarias solo en la medida de ese costo incurrido. Por ejemplo, una representación razonable del desempeño de una entidad puede ser el reconocimiento de los ingresos de actividades ordinarias por un importe igual al costo de un bien utilizado para satisfacer una obligación de desempeño, si la entidad espera al comienzo del contrato que se cumplan todas las condiciones siguientes:
 - (i) el bien no es distinto;
 - (ii) se espera que el cliente obtenga el control del bien significativamente antes de recibir los servicios relacionados con el bien;
 - (iii) el costo del bien transferido es significativo en relación con los costos totales esperados para satisfacer completamente la obligación de desempeño; y
 - (iv) la entidad obtiene el bien de un tercero y no está significativamente involucrada en el diseño y fabricación del bien (pero la entidad está actuando como un principal de acuerdo con los párrafos B34 a B38).

Venta con derecho a devolución

B20 En algunos contratos, una entidad transfiere el control de un producto a un cliente y también le concede el derecho a devolver el producto por varias razones (tales como insatisfacción con el producto) y recibe cualquier combinación de lo siguiente:

- (a) un reembolso total o parcial de cualquier contraprestación pagada;
- (b) un crédito que puede aplicarse contra los importes debidos, o que se deberán a la entidad; y

- (c) cambiarlo por otro producto.
- B21 Para contabilizar la transferencia de productos con un derecho de devolución (y para algunos servicios que se proporcionan sujetos a reembolso), una entidad reconocerá todo lo siguiente:
- (a) un ingreso de actividades ordinarias por los productos transferidos por el importe de la contraprestación a la que la entidad espera tener derecho (por ello, los ingresos de actividades ordinarias no se reconocerían para los productos que se espera que sean devueltos);
 - (b) un pasivo por reembolso; y
 - (c) un activo (y el correspondiente ajuste al costo de ventas) por su derecho a recuperar los productos de los clientes al establecer el pasivo por reembolso.
- B22 El compromiso de una entidad de estar dispuesta a aceptar un producto devuelto durante el periodo de devolución no se contabilizará como una obligación de desempeño además de la obligación de proporcionar un reembolso.
- B23 Una entidad aplicará los requerimientos de los párrafos 47 a 72 (incluyendo los requerimientos para las limitaciones de las estimaciones de la contraprestación variable de los párrafos 56 a 58) para determinar el importe de la contraprestación a la que la entidad espera tener derecho (es decir, excluyendo los productos que se espera que sean devueltos). Para cualquier importe recibido (o por recibir) sobre el que la entidad no espera tener derecho, la entidad no reconocerá ingresos de actividades ordinarias cuando transfiera los productos a los clientes, sino que reconocerá dichos importes recibidos (o por recibir) como un pasivo por reembolso. Posteriormente, al final de cada periodo de presentación, la entidad actualizará su evaluación de los importes a los que espera tener derecho a cambio de los productos transferidos y realizará el cambio que corresponda en el precio de la transacción y, por ello, en el importe de los ingresos de actividades ordinarias reconocidos.
- B24 Una entidad actualizará la medición del pasivo por reembolso al final de cada periodo de presentación por los cambios en las expectativas sobre el importe de los reembolsos. Una entidad reconocerá los ajustes que correspondan como ingresos de actividades ordinarias (o reducciones de ingresos de actividades ordinarias).
- B25 Un activo reconocido por el derecho de una entidad a recuperar productos de un cliente en el momento de establecer un pasivo por reembolso se medirá inicialmente por referencia al importe en libros anterior del producto (por ejemplo, inventarios) menos cualquier costo esperado para recuperar dichos productos (incluyendo la disminución potencial en el valor para la entidad de los productos devueltos). Al final de cada periodo de presentación, una entidad actualizará la medición del activo que surja de los cambios en las expectativas sobre los productos a devolver. Una entidad presentará el activo por separado del pasivo por reembolso.

NIIF 15

- B26 Los intercambios por los clientes de un producto por otro del mismo tipo, calidad, condición y precio (por ejemplo, un color o talla por otro) no se consideran devolución a efectos de la aplicación de esta Norma.
- B27 Los contratos en los que un cliente puede devolver un producto defectuoso a cambio de uno que funcione se evaluarán de acuerdo con las guías sobre garantías de los párrafos B28 a B33.

Garantías

- B28 Es habitual que una entidad proporcione (de acuerdo con el contrato, la ley o las prácticas tradicionales del negocio) una garantía en conexión con la venta de un producto (ya sea un bien o un servicio). La naturaleza de una garantía puede variar de forma significativa entre sectores industriales y contratos. Algunas garantías proporcionan a un cliente seguridad de que el producto relacionado funcionará como las partes pretendían porque cumple las especificaciones acordadas. Otras garantías proporcionan al cliente un servicio, además de la seguridad de que el producto cumple las especificaciones acordadas.
- B29 Si un cliente tiene la opción de comprar una garantía por separado (por ejemplo, porque la garantía se cobra o negocia por separado), dicha garantía es un servicio distinto, porque la entidad se compromete a proporcionar el servicio al cliente, adicionalmente al producto que tiene la funcionalidad descrita en el contrato. En esas circunstancias, una entidad contabilizará la garantía comprometida como una obligación de desempeño de acuerdo con los párrafos 22 a 30, y asignará una parte del precio de la transacción a esa obligación de desempeño de acuerdo los párrafos 73 a 86.
- B30 Si un cliente no tiene la opción de comprar una garantía por separado, una entidad contabilizará la garantía de acuerdo con la NIC 37 *Provisiones, Pasivos Contingentes y Activos Contingentes*, a menos que la garantía comprometida, o parte de ésta, proporcione al cliente un servicio, además de la seguridad de que el producto cumpla las especificaciones acordadas.
- B31 Para evaluar si una garantía proporciona a un cliente un servicio además de la seguridad de que el producto cumpla las especificaciones acordadas, una entidad considerará factores tales como:
- (a) Si la garantía se requiere por ley—si se requiere que la entidad proporcione por ley una garantía, la existencia de esa ley indica que la garantía comprometida no es una obligación de desempeño porque estos requerimientos habitualmente existen para proteger a los clientes del riesgo de comprar productos defectuosos.
 - (b) La extensión del periodo de cobertura de la garantía—cuánto más largo sea el periodo cubierto, más probable será que la garantía comprometida resulte una obligación de desempeño, porque es más probable proporcionar un servicio, además de la seguridad de que el producto cumpla las especificaciones acordadas.
 - (c) La naturaleza de las tareas que la entidad se compromete a realizar—si es necesario que una entidad realice tareas especificadas para proporcionar la seguridad de que un producto cumpla las especificaciones acordadas

(por ejemplo, un servicio de envío de la devolución por un producto defectuoso), entonces esas tareas probablemente no den lugar a una obligación de desempeño.

- B32 Si una garantía, o parte de ésta, proporciona a un cliente un servicio además de la seguridad de que el producto cumpla las especificaciones acordadas, el servicio comprometido es una obligación de desempeño. Por ello, una entidad asignará el precio de la transacción al producto y al servicio. Si una entidad se compromete a otorgar una garantía de tipo seguro junto con otra garantía de tipo servicio, pero no puede razonablemente contabilizarlas por separado, contabilizará ambas garantías juntas como una obligación de desempeño única.
- B33 Una ley que requiera que una entidad pague una compensación si sus productos causan daños o perjuicios no da lugar a una obligación de desempeño. Por ejemplo, un fabricante puede vender productos en una jurisdicción en la que la ley hace al fabricante responsable de cualquier perjuicio (por ejemplo, a la propiedad personal) que pueda causarse a un consumidor utilizando un producto para su uso previsto. De forma similar, el compromiso que asume una entidad de indemnizar al cliente por responsabilidades y daños que surgen de derechos de patentes, derechos de autor, marcas comerciales u otros incumplimientos por los productos de la entidad no dan lugar a una obligación de desempeño. La entidad contabilizará esta obligación de acuerdo con la NIC 37.

Contraprestaciones del principal frente a contraprestaciones del agente

- B34 Cuando está involucrado un tercero en proporcionar bienes o servicios a un cliente, la entidad determinará si la naturaleza de su compromiso es una obligación de desempeño consistente en proporcionar los bienes o servicios especificados por sí misma (es decir, la entidad actúa como principal) o bien en organizar que esos bienes o servicios se proporcionen por el tercero (es decir, la entidad actúa como un agente). Una entidad determinará si es un principal o un agente para cada uno de los bienes o servicios especificados comprometidos con el cliente. Un bien o servicio especificado es un bien o servicio distinto (o un paquete distinto de bienes o servicios) a proporcionar al cliente (véanse los párrafos 27 a 30). Si un contrato con un cliente incluye más de un bien o servicio especificado, una entidad podría ser un principal para algunos bienes o servicios especificados y un agente para otros.
- B34A Para determinar la naturaleza de su compromiso (como se describe en el párrafo B34), la entidad:
- (a) Identificará los bienes o servicios especificados a proporcionar al cliente [que, por ejemplo, podrían ser el derecho sobre un bien o servicio a proporcionar por un tercero (véase el párrafo 26)]; y
 - (b) evaluará si controla (como se describe en el párrafo 33) cada bien o servicio especificado antes de que se transfiera al cliente.
- B35 Una entidad es un principal si controla el bien o servicio especificado antes de que sea transferido al cliente. Sin embargo, una entidad no controla necesariamente un bien especificado si obtiene el derecho legal sobre ese bien

NIIF 15

solo de forma momentánea antes de que la titularidad legal se transfiera a un cliente. Una entidad que es un principal puede satisfacer su obligación de desempeño de proporcionar el bien o servicio especificado por sí misma o puede contratar a un tercero (por ejemplo, un subcontratista) para satisfacer toda o parte de una la obligación de desempeño en su nombre.

B35A Cuando un tercero está involucrado en proporcionar bienes o servicios a un cliente, una entidad que es un principal obtiene el control de cualquiera de lo siguiente:

- (a) Un bien u otro activo del tercero que luego la entidad transfiere al cliente.
- (b) Un derecho a un servicio a realizar por el tercero, que otorga a la entidad la capacidad de dirigir a dicho tercero para proporcionar el servicio al cliente en nombre de la entidad.
- (c) Un bien o servicio del tercero que luego la entidad combina con otros bienes o servicios para proporcionar el bien o servicio especificado al cliente. Por ejemplo, si una entidad proporciona un servicio significativo de integración de bienes o servicios [véase el párrafo 29(a)] suministrados por un tercero para proveer el bien o servicio especificado que el cliente ha contratado, la entidad controla el bien o servicio especificado antes de que sea transferido al cliente. Esto es porque la entidad obtiene en primer lugar el control de los insumos necesarios para proporcionar el bien o servicio especificado (que incluye los bienes o servicios de terceros) y dirige su uso para crear el producto combinado que es el bien o servicio especificado.

B35B Cuando (o a medida que) una entidad que es un principal satisface una obligación de desempeño, la entidad reconoce los ingresos de actividades ordinarias por el importe bruto de la contraprestación a la que espera tener derecho a cambio de los bienes o servicios transferidos.

B36 Una entidad es un agente si la obligación de desempeño de la entidad consiste en organizar el suministro del bien o servicio especificado por un tercero. Una entidad que es un agente no controla el bien o servicio especificado proporcionado por un tercero antes de que dicho bien o servicio sea transferido al cliente. Cuando (o a medida que) una entidad que es un agente satisface una obligación de desempeño, la entidad reconoce ingresos de actividades ordinarias por el importe de cualquier pago o comisión a la que espere tener derecho a cambio de organizar que los bienes o servicios especificados sean suministrados por el tercero. El pago o comisión de una entidad puede ser el importe neto de la contraprestación que la entidad conserva después de pagar a la otra parte la contraprestación recibida a cambio de los bienes o servicios a proporcionar por esa parte.

B37 Indicadores de que una entidad controla el bien o servicio especificado antes de transferirlo al cliente [y es por ello un principal (véase el párrafo B35)] incluyen, pero no se limitan a, los siguientes:

- (a) La entidad es la responsable principal del cumplimiento del compromiso de proporcionar el bien o servicio especificado. Esto habitualmente incluye la responsabilidad de la aceptación del bien o servicio

especificado (por ejemplo, la responsabilidad principal de que el bien o servicio cumpla las especificaciones del cliente). Si la entidad es la responsable principal del cumplimiento del compromiso de suministrar el bien o servicio especificado, esto puede indicar que el tercero involucrado en el suministro del bien o servicio especificado está actuando en nombre de la entidad.

- (b) la entidad tiene el riesgo de inventario antes de que se haya transferido el bien o servicio especificado o después de transferir el control al cliente (por ejemplo, si el cliente tiene derecho de devolución). Por ejemplo, si la entidad obtiene, o se compromete a obtener, el bien o servicio especificado antes de lograr un contrato con un cliente, eso puede indicar que tiene la capacidad de dirigir el uso y obtener sustancialmente todos los beneficios restantes del bien o servicio antes de ser transferido al cliente.
- (c) La entidad tiene discreción para establecer el precio del bien o servicio especificado. La determinación del precio que el cliente paga por el bien o servicio especificado puede indicar que la entidad tiene la capacidad de dirigir el uso de ese bien o servicio y obtener sustancialmente todos los beneficios restantes. Sin embargo, un agente puede tener discrecionalidad para establecer los precios en algunos casos. Por ejemplo, un agente puede tener cierta flexibilidad para establecer los precios para generar ingresos de actividades ordinarias adicionales por sus servicios de organización de los bienes o servicios sean provistos por terceros a los clientes.

B37A Los indicadores del párrafo B37 pueden ser más o menos relevantes para la evaluación del control dependiendo de la naturaleza del bien o servicio especificado y de los términos y condiciones del contrato. Además, indicadores diferentes pueden proporcionar evidencia más convincente en contratos distintos.

B38 Si otra entidad asume las obligaciones de desempeño de la entidad y los derechos contractuales del contrato, de forma que la entidad deja de estar obligada a satisfacer la obligación de desempeño de transferir el bien o servicio especificado al cliente (es decir, la entidad deja de actuar como el principal), la entidad no reconocerá los ingresos de actividades ordinarias de esa obligación de desempeño. En su lugar, la entidad evaluará si reconocer o no los ingresos de actividades ordinarias para satisfacer una obligación de desempeño a fin de obtener un contrato para la otra parte (es decir, si la entidad está actuando como un agente).

Opciones del cliente sobre bienes o servicios adicionales

B39 Las opciones del cliente de adquirir bienes o servicios adicionales de forma gratuita o con un descuento pueden ser de muchas formas, incluyendo incentivos por ventas, créditos-premios al cliente (o puntos), opciones de renovación del contrato u otros descuentos sobre bienes o servicios futuros.

B40 Si, en un contrato, una entidad concede a un cliente la opción de adquirir bienes o servicios adicionales, esa opción da lugar a una obligación de desempeño en el

NIIF 15

contrato solo si la opción proporciona un derecho significativo al cliente que no recibiría sin realizar ese contrato (por ejemplo, un descuento que aumenta el rango de descuentos que habitualmente se dan para esos bienes o servicios a esa clase de cliente en ese área geográfica o mercado). Si la opción proporciona un derecho significativo al cliente, éste en efecto paga a la entidad por adelantado por bienes o servicios futuros y la entidad reconoce los ingresos de actividades ordinarias cuando dichos bienes o servicios futuros se transfieran o cuando la opción vence.

B41 Si un cliente tiene la opción de adquirir un bien o servicio adicional a un precio que reflejaría el precio de venta independiente para ese bien o servicio, esa opción no proporciona al cliente un derecho significativo, incluso si puede ejercitarse solo realizando un contrato previo. En esos casos, la entidad ha realizado una oferta comercial que contabilizará de acuerdo con esta Norma solo cuando el cliente ejerza la opción para comprar los bienes o servicios adicionales.

B42 El párrafo 74 requiere que una entidad asigne el precio de la transacción a las obligaciones de desempeño sobre la base del precio de venta independiente relativo. Si el precio de venta independiente para la opción de un cliente de adquirir bienes o servicios adicionales no es directamente observable, una entidad lo estimará. Esa estimación reflejará el descuento que el cliente obtendría al ejercer la opción, y se ajustará por los dos aspectos siguientes:

- (a) cualquier descuento que el cliente recibiría sin ejercer la opción; y
- (b) la probabilidad de que la opción sea ejercida.

B43 Si un cliente tiene un derecho significativo a adquirir bienes o derechos futuros y dichos bienes o servicios son similares a los bienes o servicios originales del contrato y se proporcionan de acuerdo con los términos del contrato original, entonces una entidad puede, como una alternativa práctica, estimar el precio de venta independiente de la opción, asignar el precio de la transacción a los bienes o servicios opcionales por referencia a los bienes o servicios que se espera proporcionar y la correspondiente contraprestación esperada. Habitualmente, esos tipos de opciones son para renovaciones de contratos.

Derechos de clientes no ejercitados

B44 De acuerdo con el párrafo 106 en el momento del cobro de un pago por anticipado de un cliente, una entidad reconocerá un pasivo del contrato por el importe del pago anticipado por su obligación de desempeño de transferir, o estar dispuesta a transferir, bienes o servicios en el futuro. Una entidad dará de baja en cuentas ese pasivo del contrato (y reconocerá un ingreso de actividades ordinarias) cuando transfiera esos bienes o servicios y, por ello, satisfaga su obligación de desempeño.

B45 Un pago por anticipado no reembolsable de un cliente a una entidad concede al cliente un derecho a recibir un bien o servicio en el futuro (y obliga a la entidad a estar dispuesta a transferir un bien o servicio). Sin embargo, los clientes pueden no ejercitar todos los derechos contractuales. Esos derechos no ejercitados se denominan, a menudo, ganancias por derechos de clientes no ejercidos.

- B46 Si una entidad espera tener derecho a un importe por una ganancia por derechos de clientes no ejercidos en un pasivo del contrato, reconocerá el importe esperado de dicha ganancia por derechos de clientes no ejercidos como ingreso de actividades ordinarias en proporción al patrón que siga el cliente cuando ejerce sus derechos. Si una entidad no espera tener derecho a un importe por una ganancia por derechos de clientes no ejercidos, reconocerá el importe esperado de la mencionada ganancia por derechos de clientes no ejercidos como ingreso de actividades ordinarias cuando la probabilidad de que el cliente ejerza sus derechos restantes pase a ser remota. Para determinar si una entidad espera tener derecho a un importe por una ganancia por derechos de clientes no ejercidos, ésta considerará los requerimientos de los párrafos 56 a 58 sobre limitaciones de las estimaciones de la contraprestación variable.
- B47 Una entidad reconocerá un pasivo (y no un ingreso de actividades ordinarias) por cualquier contraprestación recibida que sea atribuible a derechos no ejercitados de un cliente que se requiere que la entidad la remita a otra parte, por ejemplo, una entidad del gobierno de acuerdo con las leyes de propiedad no reclamada aplicables.

Pagos iniciales no reembolsables (y algunos costos relacionados)

- B48 En algunos contratos, una entidad cargará a un cliente un pago inicial no reembolsable en el comienzo del contrato o en un momento cercano al mismo. Algunos ejemplos incluyen pagos de entrada en contratos de afiliación a sociedades deportivas, pagos por activación de contratos de telecomunicaciones, pagos de establecimiento en algunos servicios contratados y pagos iniciales en algunos contratos de suministro.
- B49 Para identificar las obligaciones de desempeño en estos contratos, una entidad evaluará si el pago está relacionado con la transferencia de un bien o servicio comprometido. En muchos casos, aun cuando un pago inicial no reembolsable se relacione con una actividad que la entidad esté obligada a realizar en, o cerca, del inicio del contrato para cumplir el contrato, esa actividad no da lugar a la transferencia de un bien o servicio comprometido con el cliente (véase el párrafo 25). En su lugar, el pago inicial es un pago por adelantado por bienes o servicios futuros y, por ello, se reconocerá como ingreso de actividades ordinarias cuando se proporcionen dichos bienes o servicios futuros. El periodo de reconocimiento del ingreso de actividades ordinarias se extenderá más allá del periodo contractual inicial si la entidad concede al cliente la opción de renovar el contrato, y esa opción proporciona al cliente un derecho significativo como se describe en el párrafo B40.
- B50 Si el pago inicial no reembolsable se relaciona con un bien o servicio, la entidad evaluará contabilizarlo o no como una obligación de desempeño separada de acuerdo con los párrafos 22 a 30.
- B51 Una entidad puede cargar un pago no reembolsable, o una parte del mismo, como compensación por costos incurridos al establecer el contrato (u otras tareas administrativas como se describe en el párrafo 25). Si esas actividades de establecimiento no satisfacen una obligación de desempeño, la entidad no considerará dichas actividades (y los costos relacionados) al medir el progreso de

NIIF 15

acuerdo con el párrafo B19. Eso es así porque los costos de las actividades de establecimiento no representan la transferencia de servicios al cliente. La entidad evaluará si los costos incurridos al establecer un contrato han dado lugar a un activo, que se reconocerá de acuerdo con el párrafo 95.

Licencias

B52 Una licencia establece los derechos de un cliente a la propiedad intelectual de una entidad. Las licencias de propiedad intelectual pueden incluir, pero no se limitan a, licencias sobre cualquiera de los siguientes elementos:

- (a) programas informáticos y tecnología;
- (b) películas, música y otras formas de difusión y entretenimiento;
- (c) franquicias; y
- (d) patentes, marcas comerciales y derechos de autor.

B53 Además del compromiso de conceder una licencia (o licencias) a un cliente, una entidad puede también comprometerse a transferirle otros bienes o servicios. Esos compromisos pueden estar explícitamente señalados en el contrato o implícitos en las prácticas tradicionales del negocio, políticas publicadas o declaraciones específicas de una entidad (véase el párrafo 24). Como con otros tipos de contratos, cuando un contrato con un cliente incluye un compromiso para conceder una licencia (o licencias), además de otros bienes o servicios comprometidos, una entidad aplicará los párrafos 22 a 30 para identificar cada una de las obligaciones de desempeño del contrato.

B54 Si el compromiso de conceder una licencia no es distinto de otros bienes o servicios comprometidos en el contrato de acuerdo con los párrafos 26 a 30, una entidad contabilizará el compromiso de conceder una licencia y esos otros bienes o servicios comprometidos juntos como una obligación de desempeño única. Ejemplos de licencias que no son distintas de otros bienes o servicios comprometidos en el contrato incluyen los siguientes:

- (a) una licencia que constituye un componente de un bien tangible y que es parte integral de la funcionalidad de dicho bien; y
- (b) una licencia de la que el cliente puede beneficiarse solo conjuntamente con un servicio relacionado (tal como un servicio en línea proporcionado por la entidad que permite al cliente, mediante la concesión de una licencia, acceder a contenidos).

B55 Si la licencia no es distinta, una entidad aplicará los párrafos 31 a 38 para determinar si la obligación de desempeño (que incluye la licencia comprometida) es una obligación de desempeño que se satisface a lo largo del tiempo o en un momento determinado.

B56 Si el compromiso de conceder la licencia es distinto de otros bienes o servicios comprometidos en el contrato y, por ello, el compromiso de conceder la licencia es una obligación de desempeño separada, una entidad determinará si la licencia se transfiere al cliente en un momento determinado o a lo largo de un periodo de tiempo. Para realizar esa determinación, una entidad considerará si la naturaleza del compromiso de la entidad al conceder la licencia al cliente es proporcionar al cliente:

- (a) un derecho de acceso a la propiedad intelectual de la entidad, tal como evolucione a lo largo del periodo de licencia; o
- (b) un derecho a utilizar la propiedad intelectual de la entidad, según se encuentre en el momento de concesión de la licencia.

Determinación de la naturaleza del compromiso de la entidad

B57 [Eliminado]

B58 La naturaleza del compromiso de una entidad al conceder la licencia es un compromiso de proporcionar un derecho de acceso a la propiedad intelectual de la entidad si se cumplen todos los criterios siguientes:

- (a) el contrato requiere, o el cliente razonablemente espera, que la entidad lleve a cabo actividades que afectan de forma significativa a la propiedad intelectual a la que tiene derecho el cliente (véanse los párrafos B59 y B59A);
- (b) los derechos concedidos por la licencia exponen directamente al cliente a los efectos positivos o negativos de las actividades de la entidad identificados en el párrafo B58(a); y
- (c) esas actividades no dan lugar a la transferencia de un bien o servicio al cliente a medida que dichas actividades tengan lugar (véase el párrafo 25).

B59 Factores que pueden indicar que un cliente podría esperar razonablemente que una entidad llevará a cabo actividades que afecten significativamente a la propiedad intelectual incluyen las prácticas tradicionales del negocio, políticas publicadas o declaraciones específicas de la entidad. Aunque no determinante, la existencia de un interés económico compartido (por ejemplo, una regalía basada en ventas) entre la entidad y el cliente relacionada con la propiedad intelectual a la que tiene derecho el cliente puede también indicar que éste podría razonablemente esperar que la entidad lleve a cabo esta actividad.

B59A Las actividades de una entidad afectan significativamente a la propiedad intelectual a la que el cliente tiene derecho cuando:

- (a) se espera que esas actividades cambien significativamente la forma (por ejemplo, el diseño o contenido) o la funcionalidad (por ejemplo, la capacidad de realizar una función o tarea) de la propiedad intelectual; o
- (b) la capacidad del cliente de obtener beneficios de la propiedad intelectual procede sustancialmente o depende, de esas actividades. Por ejemplo, los beneficios de una marca proceden o dependen, a menudo, de las actividades continuadas de la entidad que apoyan o mantienen el valor de la propiedad intelectual.

Por consiguiente, si la propiedad intelectual a la que el cliente tiene derecho posee una funcionalidad independiente significativa, una parte sustancial del beneficio de esa propiedad intelectual procede de dicha funcionalidad. Por consiguiente, la capacidad del cliente de obtener beneficios de esa propiedad intelectual no se vería significativamente afectada por las actividades de la entidad a menos que esas actividades cambien de forma significativa su forma o funcionalidad. Los tipos de propiedad intelectual que, a menudo, tienen

NIIF 15

funcionalidad independiente significativa incluyen el software, compuestos biológicos o fórmulas de fármacos, y contenidos de medios de comunicación completos (por ejemplo, películas, programas de televisión y grabaciones de música).

- B60 Si los criterios del párrafo 58 se cumplen, una entidad contabilizará el compromiso de conceder una licencia como una obligación de desempeño satisfecha a lo largo del tiempo, porque el cliente recibirá y consumirá de forma simultánea el beneficio procedente del desempeño de la entidad de proporcionar acceso a su propiedad intelectual a medida que el desempeño tiene lugar [véase el párrafo 35(a)]. Una entidad aplicará los párrafos 39 a 45 para seleccionar un método apropiado de medir su progreso hacia la satisfacción completa de esa obligación de desempeño para dar acceso.
- B61 Si los criterios del párrafo B58 no se cumplen, la naturaleza del compromiso de una entidad es proporcionar un derecho al uso de la propiedad intelectual de la entidad a medida que dicha propiedad intelectual exista (en términos de forma y funcionalidad) en el momento concreto en que se concede la licencia al cliente. Esto significa que el cliente puede redirigir el uso de la licencia en el momento concreto en que se le transfiere y obtener sustancialmente todos sus beneficios restantes. Una entidad contabilizará el compromiso de proporcionar un derecho a utilizar su propiedad intelectual a medida que se satisface la obligación de desempeño en un momento concreto. Una entidad aplicará el párrafo 38 para determinar el momento determinado en el cual la licencia se transfiere al cliente. Sin embargo, el ingreso de actividades ordinarias no puede reconocerse por una licencia que proporciona un derecho a utilizar la propiedad intelectual antes del comienzo de periodo durante el cual el cliente es capaz de utilizar y beneficiarse de ésta. Por ejemplo, si el periodo de una licencia de un programa informático comienza antes de que una entidad proporcione al cliente (o haga disponible de otro modo) un código que le permita el uso inmediato de dicho programa, la entidad no reconocería un ingreso de actividades ordinarias antes de que se haya proporcionado dicho código (o se haga disponible por otro medio).
- B62 Una entidad no considerará los siguientes factores al determinar si una licencia proporciona un derecho de acceso a la propiedad intelectual o un derecho al uso de la propiedad intelectual de la entidad:
- (a) Restricciones de tiempo, región geográfica o uso—esas restricciones definen los atributos de la licencia comprometida, en lugar de definir si la entidad satisface su obligación de desempeño en un momento determinado o a lo largo del tiempo.
 - (b) Las garantías proporcionadas por la entidad de que tiene una patente válida de propiedad intelectual y que defenderá esa patente del uso no autorizado—un compromiso de defender un derecho de patente no es una obligación de desempeño porque el acto de defender una patente protege el valor de los activos de propiedad intelectual de la entidad y asegura al cliente que la licencia transferida cumple las especificaciones de la licencia comprometida en el contrato.

Regalías basadas en ventas o uso

B63 A pesar de los requerimientos de los párrafos 56 a 59, una entidad reconocerá ingresos de actividades ordinarias por regalías basadas en ventas o uso comprometidas a cambio de una licencia de propiedad intelectual, solo cuando (o a medida que) ocurra uno de los siguientes sucesos:

- (a) tenga lugar la venta o uso posterior; y
- (b) la obligación de desempeño a la que se ha asignado parte o todas las regalías basadas en ventas o uso ha sido satisfecha (o parcialmente satisfecha).

B63A El requerimiento para una regalía basada en ventas o en uso del párrafo B63 se aplica cuando la regalía se relaciona solo con una licencia de propiedad intelectual o cuando ésta es el elemento predominante con el que se relaciona la regalía (por ejemplo, la licencia de propiedad intelectual puede ser el elemento predominante con el que se relaciona la regalía cuando la entidad tiene una expectativa razonable de que el cliente atribuya de forma significativa más valor a la licencia que a otros bienes o servicios con los que se relaciona la regalía).

B63B Cuando el requerimiento del párrafo B63A se cumple, los ingresos de actividades ordinarias procedentes de una regalía basada en ventas o en uso se reconocerán completamente de acuerdo con el párrafo B63. Cuando el requerimiento del párrafo B63A no se cumple, los requerimientos sobre la contraprestación variable de los párrafos 50 a 59 se aplican a la regalía basada en ventas o en uso.

Acuerdos de recompra

B64 Un acuerdo de recompra es un contrato en el que una entidad vende un activo y también se compromete o tiene la opción (en el mismo contrato o en otro) de recomprarlo. El activo recomprado puede ser el que se vendió originalmente al cliente, uno que sea sustancialmente igual, u otro del que el activo originalmente vendido es un componente.

B65 Los acuerdos de recompra generalmente tienen tres formas:

- (a) la obligación de una entidad de recomprar el activo (a término);
- (b) el derecho de una entidad de recomprar el activo (una opción de compra); y
- (c) la obligación de una entidad de recomprar el activo a petición del cliente (una opción de venta).

Un contrato a término o una opción de compra

B66 Si una entidad tiene una obligación o un derecho a recomprar el activo (mediante un contrato a término o una opción de compra), un cliente no obtiene el control del activo, porque el cliente está limitado en su capacidad de redirigir el uso del activo y de obtener sustancialmente todos sus beneficios restantes, aun cuando el cliente pueda tener posesión física del activo. Por consiguiente, la entidad contabilizará el contrato de una de las siguientes formas:

NIIF 15

- (a) un arrendamiento de acuerdo con la NIIF 16 *Arrendamientos*, si la entidad puede o debe recomprar el activo por un importe que es menor que su precio de venta original, a menos que el contrato sea parte de una transacción de venta con arrendamiento posterior. Si el contrato es parte de una transacción de venta con arrendamiento posterior, la entidad continuará reconociendo el activo y reconocerá un pasivo financiero por cualquier contraprestación recibida del cliente. Una entidad contabilizará el pasivo financiero de acuerdo con la NIIF 9; o
- (b) un acuerdo de financiamiento de acuerdo con el párrafo B68, si la entidad puede o debe recomprar el activo por un importe que es igual o mayor que su precio de venta original.

B67 Al comparar el precio de recompra con el precio de venta, una entidad considerará el valor temporal del dinero.

B68 Si el acuerdo de recompra es un acuerdo financiero, la entidad continuará reconociendo el activo y también reconocerá un pasivo financiero por cualquier contraprestación recibida del cliente. La entidad reconocerá la diferencia entre el importe de la contraprestación recibida del cliente y el importe de la contraprestación a pagar al cliente como intereses y, si procede, como costos de procesamiento y tenencia (por ejemplo, seguro).

B69 Si la opción vence sin ejercerse, una entidad dará de baja en cuentas el pasivo y reconocerá el ingreso de actividades ordinarias.

Una opción de venta

B70 Si una entidad tiene una obligación de recomprar el activo a petición del cliente (una opción de venta) a un precio que sea menor que el precio de venta original del activo, ésta considerará al comienzo del contrato si el cliente tiene un incentivo económico significativo para ejercer ese derecho. El ejercicio del cliente de ese derecho dará lugar a que éste pague efectivamente la contraprestación a la entidad por el derecho a utilizar un activo especificado por un periodo de tiempo. Por ello, si el cliente tiene un incentivo económico significativo para ejercer ese derecho, la entidad contabilizará el acuerdo como un arrendamiento de acuerdo con la NIIF 16, a menos que el contrato sea parte de una transacción de venta con arrendamiento posterior. Si el contrato es parte de una transacción de venta con arrendamiento posterior, la entidad continuará reconociendo el activo y reconocerá un pasivo financiero por cualquier contraprestación recibida del cliente. Una entidad contabilizará el pasivo financiero de acuerdo con la NIIF 9.

B71 Para determinar si un cliente tiene un incentivo económico significativo para ejercer ese derecho, una entidad considerará varios factores, incluyendo la relación del precio de recompra con el valor de mercado esperado del activo en la fecha de la recompra y el tiempo hasta que venza el derecho. Por ejemplo, si el precio de recompra se espera que supere de forma significativa el valor de mercado del activo, esto puede indicar que el cliente tiene un incentivo económico significativo para ejercer la opción de venta.

B72 Si el cliente no tiene un incentivo económico significativo para ejercer su derecho a un precio que sea menor que el precio de venta original del activo, la

entidad contabilizará el acuerdo como si fuera la venta de un producto con un derecho de devolución como se describe en los párrafos B20 a B27.

- B73 Si el precio de recompra del activo es igual o mayor que el precio de venta original y es más que el valor de mercado esperado del activo, el contrato es, de hecho, un acuerdo financiero y, por ello, se contabilizará como se describe en el párrafo B68.
- B74 Si el precio de recompra del activo es igual o mayor que el precio de venta original y es menor o igual que el valor de mercado esperado del activo, y el cliente no tiene un incentivo económico significativo de ejercer su derecho, entonces la entidad contabilizará el acuerdo como si fuera la venta de un producto con un derecho de devolución como se describe en los párrafos B20 a B27.
- B75 Al comparar el precio de recompra con el precio de venta, una entidad considerará el valor temporal del dinero.
- B76 Si la opción vence sin ejercerse, una entidad dará de baja en cuentas el pasivo y reconocerá el ingreso de actividades ordinarias.

Acuerdos de depósito

- B77 Cuando una entidad entrega un producto a otra (tal como un intermediario o distribuidor) para la venta final a clientes, la entidad evaluará si esa otra parte ha obtenido el control del producto en ese momento concreto. Un producto que se ha entregado a un tercero puede conservarse como un acuerdo de depósito si ese tercero no ha obtenido el control del producto. Por consiguiente, una entidad no reconocerá ingresos de actividades ordinarias en el momento de la entrega de un producto a un tercero si el producto entregado se mantiene en depósito.
- B78 Indicadores de que un acuerdo es un acuerdo de depósito incluyen, pero no se limitan a los siguientes:
- (a) el producto está controlado por la entidad hasta que ocurra un suceso especificado, tal como la venta del producto a un cliente del intermediario o hasta que venza un periodo especificado;
 - (b) la entidad es capaz de requerir la devolución del producto o transferirlo a un tercero (tal como otro intermediario); y
 - (c) el intermediario no tiene una obligación incondicional de pagar el producto (aunque puede se le puede requerir pagar un depósito).

Acuerdos de entrega posterior a la facturación

- B79 Un acuerdo de entrega posterior a la facturación es un contrato según el cual una entidad factura a un cliente por un producto, pero la entidad conserva la posesión física de éste hasta que se le transfiera al cliente en un momento determinado en el futuro. Por ejemplo, un cliente puede solicitar que una entidad realice un contrato de este tipo, debido a que carece de espacio disponible para el producto o por retrasos en la programación de producción del cliente.

NIIF 15

- B80 Una entidad determinará cuándo ha satisfecho su obligación de desempeño de transferir un producto, evaluando cuándo obtiene el cliente el control de ese producto (véase el párrafo 38). Para algunos contratos, el control se transfiere cuando el producto se entrega en la ubicación del cliente o cuando el producto se envía, dependiendo de los términos del contrato (incluyendo las condiciones de entrega y envío). Sin embargo, para algunos contratos, un cliente puede obtener el control de un producto, aun cuando dicho producto permanezca en posesión física de una entidad. En ese caso, el cliente tiene la capacidad de redirigir el uso del producto y obtener sustancialmente todos sus beneficios restantes, aun cuando haya decidido no ejercer su derecho a tomar posesión física. Por consiguiente, la entidad no controla el producto. En su lugar, la entidad proporciona servicios de custodia al cliente sobre el activo de éste.
- B81 Además de la aplicación de los requerimientos del párrafo 38, para que un cliente haya obtenido el control de un producto en un acuerdo de entrega posterior a la facturación, deben cumplirse todos los criterios siguientes:
- (a) la razón del acuerdo de entrega posterior a la facturación debe ser formal (por ejemplo, el cliente ha solicitado el acuerdo);
 - (b) el producto debe estar identificado por separado como que pertenece al cliente;
 - (c) el producto debe estar actualmente listo para la transferencia física al cliente; y
 - (d) la entidad no puede tener la capacidad de utilizar el producto o redirigirlo hacia otro cliente.
- B82 Si una entidad reconoce el ingreso de actividades ordinarias por la venta de un producto en la forma de entrega posterior a la facturación, considerará si tiene obligaciones de desempeño pendientes (por ejemplo, servicios de custodia) de acuerdo con los párrafos 22 a 30 a las que asignará una parte del precio de la transacción de acuerdo con los párrafos 73 a 86.

Aceptación del cliente

- B83 De acuerdo con el párrafo 38(e), la aceptación de un cliente de un activo puede indicar que el cliente ha obtenido su control. Las cláusulas de aceptación del cliente permiten a éste cancelar un contrato o requerir que una entidad tome acciones para remediar que un bien o servicio no cumpla las especificaciones acordadas. Una entidad considerará estas cláusulas al evaluar cuándo un cliente obtiene el control de un bien o servicio.
- B84 Si una entidad puede determinar de forma objetiva que se ha transferido el control del bien o servicio al cliente de acuerdo con las especificaciones acordadas en el contrato, entonces la aceptación del cliente es una formalidad que no afectaría a la determinación de la entidad de cuándo el cliente ha obtenido el control del bien o servicio. Por ejemplo, si la cláusula de aceptación del cliente se basa en el cumplimiento de características de tamaño o peso especificadas, una entidad podría determinar si esos criterios se han cumplido antes de recibir confirmación de la aceptación del cliente. La experiencia de la entidad con contratos para bienes o servicios similares puede proporcionar evidencia de que un bien o servicio proporcionado al cliente reúne las

especificaciones acordadas en el contrato. Si los ingresos de actividades ordinarias se reconocen antes de la aceptación del cliente, una entidad todavía debe considerar si existen obligaciones de desempeño pendientes (por ejemplo, instalación de equipos) y evaluará si debe contabilizarlas por separado.

B85 Sin embargo, si una entidad no puede determinar de forma objetiva que el bien o servicio proporcionado al cliente reúne las especificaciones acordadas en el contrato, entonces la entidad no podría concluir que el cliente ha obtenido el control hasta que la entidad reciba la aceptación del cliente. Esto es así porque en esa circunstancia, la entidad no puede determinar que el cliente tiene la capacidad de redirigir el uso del bien o servicio y obtener sustancialmente todos sus beneficios restantes.

B86 Si una entidad entrega productos a un cliente a efectos de prueba o evaluación y el cliente no se ha comprometido a pagar cualquier contraprestación hasta que venza el periodo de prueba, el control del producto no se ha transferido al cliente hasta que éste acepte el producto o venza el periodo de prueba.

Información a revelar sobre ingresos de actividades ordinarias desagregados

B87 El párrafo 114 requiere que una entidad desagregue los ingresos de actividades ordinarias procedentes de contratos con clientes en categorías que representen la forma en que la naturaleza, importe, calendario e incertidumbre de los ingresos de actividades ordinarias y flujos de efectivo se ven afectados por factores económicos. Por consiguiente, la medida en que los ingresos de actividades ordinarias de una entidad se desagregan a efectos de esta información a revelar dependerá de los hechos y circunstancias relativos a los contratos de la entidad con clientes. Algunas entidades pueden necesitar utilizar más de un tipo de categoría para cumplir el objetivo del párrafo 114 de desagregar los ingresos de actividades ordinarias. Otras entidades pueden cumplir el objetivo utilizando solo un tipo de categoría para desagregar los ingresos de actividades ordinarias.

B88 Al seleccionar el tipo de categoría (o categorías) a utilizar para desagregar los ingresos de actividades ordinarias, una entidad considerará la forma en que se ha presentado la información sobre los ingresos de actividades ordinarias de la entidad para otros propósitos, incluyendo todos los siguientes:

- (a) información a revelar presentada fuera de los estados financieros (por ejemplo, publicación de ganancias, informes anuales o presentaciones a inversores);
- (b) información regularmente revisada por la máxima autoridad en la toma de decisiones para evaluar el rendimiento financiero de los segmentos de operación; y
- (c) otra información que sea similar a los tipos de información identificados en el párrafo B88(a) y (b) y que utiliza la entidad o usuarios de los estados financieros de la entidad para evaluar el rendimiento financiero de la entidad o tomar decisiones sobre asignación de recursos.

B89 Ejemplos de categorías que puede ser apropiado incluir, pero que no se limitan a todos los siguientes:

NIIF 15

- (a) tipo de bien o servicio (por ejemplo, líneas de productos principales);
- (b) región geográfica (por ejemplo, país o región);
- (c) mercado o tipo de cliente (por ejemplo, clientes del gobierno y que no son del gobierno);
- (d) tipo de contrato (por ejemplo, contratos a precio fijo y por tiempo y por materiales);
- (e) duración del contrato (por ejemplo, contratos a corto y a largo plazo);
- (f) calendario de transferencia de bienes o servicios (por ejemplo, ingresos de actividades ordinarias procedentes de bienes o servicios transferidos a clientes en un momento determinado e ingresos de actividades ordinarias procedentes de bienes o servicios transferidos a lo largo del tiempo); y
- (g) canales de ventas (por ejemplo, bienes vendidos directamente a clientes y bienes vendidos a través de intermediarios).

Apéndice C Fecha de vigencia y transición

Este apéndice forma parte integrante de la NIIF y tiene el mismo carácter normativo que las otras partes de la Norma.

Fecha de vigencia

- C1 Una entidad aplicará esta Norma para los periodos anuales que comiencen a partir del 1 de enero de 2018. Se permite su aplicación anticipada. Si una entidad aplica esta Norma en un periodo que comience con anterioridad, revelará ese hecho.
- C1A La NIIF 16 *Arrendamientos*, emitida en enero de 2016, modificó los párrafos 5, 97, B66 y B70. Una entidad aplicará esas modificaciones cuando aplique la NIIF 16.
- C1B *Aclaraciones a la NIIF 15* Ingresos de Actividades Ordinarias procedentes de Contratos con Clientes emitida en abril de 2016 modificó los párrafos 26, 27, 29, B1, B34 a B38, B52, B53, B58, C2, C5 y C7, eliminó los párrafos B57 y añadió los párrafos B34A, B35A, B35B, B37A, B59A, B63A, B63B, C7A y C8A. Una entidad aplicará esas modificaciones a periodos anuales sobre los que se informa que comiencen a partir del 1 de enero de 2018. Se permite su aplicación anticipada. Si una entidad aplica esas modificaciones en un periodo que comience con anterioridad, revelará este hecho.

Transición

- C2 A efectos de los requerimientos de transición de los párrafos C3 a C8A:
- (a) la fecha de aplicación inicial es el comienzo del periodo de presentación en que la entidad aplique esta Norma; y
 - (b) un contrato completado es un contrato para el cual la entidad ha transferido todos los bienes o servicios identificados de acuerdo con la NIC 11 *Contratos de Construcción*, NIC 18 *Ingresos de Actividades Ordinarias* e Interpretaciones relacionadas.
- C3 Una entidad aplicará esta Norma utilizando uno de los dos siguientes métodos:
- (a) de forma retroactiva a cada periodo de presentación previo de acuerdo con la NIC 8 *Políticas Contables, Cambios en las Estimaciones Contables y Errores*, sujeta a los recursos del párrafo C5; o
 - (b) retroactivamente con el efecto acumulado de la aplicación inicial de esta Norma reconocido en la fecha de aplicación inicial, de acuerdo con los párrafos C7 y C8.
- C4 A pesar de los requerimientos del párrafo 28 de la NIC 8, cuando se aplica por primera vez esta Norma, una entidad necesitará presentar únicamente la información cuantitativa requerida por el párrafo 28(f) de la NIC 8 para el periodo anual inmediato que preceda a la fecha de aplicación inicial de esta Norma (el “periodo inmediato anterior”) y solo si la entidad aplica esta Norma de forma retroactiva de acuerdo con el párrafo C3(a). Una entidad puede también

NIIF 15

presentar esta información para el periodo presente o para periodos comparativos anteriores, pero no se requiere que lo haga.

C5 Una entidad puede utilizar uno o más de las siguientes soluciones prácticas al aplicar esta Norma de forma retroactiva de acuerdo el párrafo C3(a):

- (a) para los contratos completados, una entidad no necesita reexpresar los que:
 - (i) comiencen y finalicen en el mismo periodo anual sobre el que se informa; o
 - (ii) sean contratos completados al comienzo del primer periodo presentado.
- (b) para contratos completados que tengan contraprestación variable, una entidad puede utilizar el precio de la transacción en la fecha en que se completó el contrato, en lugar de estimar los importes de contraprestación variable en los periodos sobre el que se informa comparativos.
- (c) para contratos que fueron modificados antes del comienzo del primer periodo presentado, una entidad no necesita reexpresar de forma retrospectiva el contrato para esas modificaciones del contrato de acuerdo con los párrafos 20 y 21. En su lugar, una entidad reflejará el efecto acumulado de todas las modificaciones que tengan lugar antes del comienzo del primer periodo presentado al:
 - (i) identificar las obligaciones de desempeño satisfechas y no satisfechas;
 - (ii) determinar el precio de la transacción; y
 - (iii) asignar el precio de la transacción a las obligaciones de desempeño satisfechas y no satisfechas.
- (d) para todos los periodos de presentación que se presentan antes de la fecha de la aplicación inicial, una entidad no necesita revelar el importe de los precios de la transacción asignados a las obligaciones de desempeño pendientes, ni una explicación de cuándo espera reconocer ese importe como ingresos de actividades ordinarias (véase el párrafo 120).

C6 Para cualquiera de las soluciones prácticas del párrafo C5 que utilice una entidad, ésta aplicará ese recurso de forma congruente a todos los contratos dentro de todos los periodos de presentación de informes presentados. Además, la entidad revelará toda la siguiente información:

- (a) las soluciones que se han utilizado; y
- (b) en la medida en que sea razonablemente posible, una evaluación cualitativa del efecto estimado de la aplicación de cada uno de dichas soluciones.

C7 Si una entidad opta por aplicar esta Norma de forma retroactiva, de acuerdo con el párrafo C3(b), reconocerá el efecto acumulado de la aplicación inicial de esta Norma como un ajuste al saldo de apertura de las ganancias acumuladas (u otro

NIIF 15

componente del patrimonio, según proceda) del periodo de presentación anual que incluya la fecha de aplicación inicial. Según este método de transición, una entidad podría optar por aplicar aplicará esta Norma de forma retroactiva solo a contratos que no estén completados en la fecha de aplicación inicial (por ejemplo, 1 de enero de 2018 para una entidad con el 31 de diciembre como final de año).

C7A Una entidad que aplique esta Norma de forma retroactiva de acuerdo con el párrafo C3(b) podría usar también la solución práctica descrita en el párrafo C5(c):

- (a) para todas las modificaciones de contratos que tengan lugar antes del comienzo de primer periodo presentado; o
- (b) para todas las modificaciones de contratos que tengan lugar antes de la fecha de aplicación inicial.

Si una entidad usa esta solución práctica, aplicará esta solución de forma congruente a todos los contratos y revelará la información requerida por el párrafo C6.

C8 Para periodos de presentación que incluyan la fecha de aplicación inicial, una entidad proporcionará toda la información a revelar adicional siguiente, si esta Norma se aplica de forma retroactiva de acuerdo con el párrafo C3(b):

- (a) el importe por el que cada partida de los estados financieros se ve afectada en el periodo de presentación actual por la aplicación de esta Norma en comparación con la NIC 11 y la NIC 18 y las Interpretaciones relacionadas que estuvieran vigentes antes del cambio; y
- (b) una explicación de las razones de los cambios significativos identificados en C8(a).

C8A Una entidad aplicará *Aclaraciones a la NIIF 15* (véase el párrafo C1B) de forma retroactiva de acuerdo con la NIC 8. Al aplicar las modificaciones de forma retroactiva, una entidad utilizará las modificaciones como si hubieran estado incluidas en la NIIF 15 en la fecha de la aplicación inicial. Por consiguiente, una entidad no aplicará las modificaciones a periodos sobre los que se informa o a contratos a los que los requerimientos de la NIIF 15 no son aplicables de acuerdo con los párrafos C2 a C8. Por ejemplo, si una entidad aplica la NIIF 15, de acuerdo con el párrafo C3(b) solo a contratos que no son contratos completados en la fecha de aplicación inicial, no reexpresará los contratos completados en la fecha de aplicación inicial de la NIIF 15, a efectos de estas modificaciones.

Referencias a la NIIF 9

C9 Si una entidad aplica esta Norma pero no aplica todavía la NIIF 9 *Instrumentos Financieros*, cualquier referencia en esta Norma a la NIIF 9 deberá interpretarse como una referencia a la NIC 39 *Instrumentos Financieros: Reconocimiento y Medición*.

Derogación de otras Normas

C10 Esta Norma sustituye a las siguientes Normas:

- (a) la NIC 11 *Contratos de Construcción*;

NIIF 15

- (b) 1a NIC 18 *Ingresos de Actividades Ordinarias*;
- (c) 1a CINIIF 13 *Programas de Fidelización de Clientes*;
- (d) 1a CINIIF 15 *Acuerdos para la Construcción de Inmuebles*;
- (e) 1a CINIIF 18 *Transferencias de Activos procedentes de Clientes*; y
- (f) 1a SIC-31 *Ingresos—Permutas de Servicios de Publicidad*.

Apéndice D

Modificaciones a otras NIIF

Este Apéndice describe las modificaciones a otras Normas que realizó el IASB cuando finalizó la NIIF 15. Una entidad aplicará esas modificaciones a periodos anuales que comiencen a partir del 1 de enero de 2018. Si una entidad aplica la NIIF 15 para un periodo anterior, dichas modificaciones deben ser aplicadas para ese periodo anterior.

* * * * *

Las modificaciones contenidas en este Apéndice cuando se emitió esta Norma en 2014 han sido incorporadas al texto de las Normas correspondientes publicadas en este volumen.

